



แผนปฏิบัติการ  
ในการป้องกันและบรรเทาสาธารณภัย  
พ.ศ.2563

เทศบาลตำบลเกาะนางคํา  
อำเภอ ปากพะยูน จังหวัด พัทลุง

## คำนำ

สถานการณ์สาธารณสุขในปัจจุบันมีแนวโน้มเกิดขึ้นอย่างต่อเนื่องและซับซ้อนมากขึ้น มีสาเหตุเนื่องจากความแปรปรวนของสภาพภูมิอากาศของโลก ความเสื่อมโทรมของทรัพยากรธรรมชาติ ประกอบกับการเปลี่ยนแปลงโครงสร้างของสังคมไทยจากสังคมชนบทไปสู่สังคมเมืองอย่างรวดเร็ว ทำให้ประชาชนมีโอกาสอยู่ในพื้นที่เสี่ยงภัยเพิ่มมากขึ้น ส่งผลให้ความเสียหายจากสาธารณสุขภัยทวีความรุนแรงมากยิ่งขึ้น ทั้งภัยที่เกิดจากธรรมชาติ เช่น วัตภัย อุทกภัย ภัยหนาว ภัยแล้ง และภัยที่เกิดจากการกระทำของมนุษย์ เช่น อัคคีภัย ภัยจากการคมนาคมขนส่ง อุบัติภัย และภัยจากสารเคมีและวัตถุอันตราย เป็นต้น

องค์กรปกครองส่วนท้องถิ่นเป็นหน่วยงานที่มีความใกล้ชิดกับประชาชน และมีบทบาทภารกิจในการให้ความช่วยเหลือและบรรเทาภัยในลำดับแรกก่อนที่หน่วยงานภายนอกจะเข้าไปให้ความช่วยเหลือ ประกอบกับพระราชบัญญัติป้องกันและบรรเทาสาธารณภัย พ.ศ. ๒๕๕๐ มาตรา ๒๐ กำหนดให้องค์กรปกครองส่วนท้องถิ่นแห่งพื้นที่มีหน้าที่ป้องกันและบรรเทาสาธารณภัยในเขตท้องถิ่นของตน โดยมีผู้บริหารท้องถิ่นขององค์กรปกครองส่วนท้องถิ่นแห่งพื้นที่นั้นเป็นผู้รับผิดชอบในฐานะผู้อำนวยการท้องถิ่น และแผนการป้องกันและบรรเทาสาธารณภัยแห่งชาติ พ.ศ. ๒๕๕๘ ได้กำหนดให้กองอำนาจการป้องกันและบรรเทาสาธารณภัยแห่งพื้นที่ (องค์การบริหารส่วนตำบล/เทศบาล/เมืองพัทยา) ทำหน้าที่อำนาจการ ควบคุม ปฏิบัติการป้องกันและบรรเทาสาธารณภัย รวมทั้งจัดตั้งศูนย์ปฏิบัติการฉุกเฉินท้องถิ่นและเผชิญเหตุเมื่อเกิดสาธารณภัยขึ้น โดยมีผู้อำนวยการท้องถิ่นเป็นผู้ควบคุมและสั่งการเพื่อทำหน้าที่จัดการสาธารณสุขที่เกิดขึ้นจนกว่าสถานการณ์จะกลับเข้าสู่ภาวะปกติ พร้อมทั้งจัดทำแผนปฏิบัติการในการป้องกันและบรรเทาสาธารณภัยขององค์กรปกครองส่วนท้องถิ่น จึงถือเป็นภารกิจสำคัญขององค์กรปกครองส่วนท้องถิ่นที่จะต้องเตรียมความพร้อมในการป้องกันและบรรเทาสาธารณภัย รวมถึงการพัฒนาขีดความสามารถในการเผชิญเหตุและให้ความช่วยเหลือผู้ประสบภัย ภายหลังจากสถานการณ์สิ้นสุดลง

ดังนั้น เทศบาลตำบลเกาะนางคำ จึงได้จัดทำแผนปฏิบัติการในการป้องกันและบรรเทาสาธารณภัยขึ้น เพื่อเป็นแนวทางปฏิบัติในการเตรียมความพร้อม การแจ้งเตือนภัย และการดำเนินการช่วยเหลือให้แก่หน่วยงาน ในระดับท้องถิ่นร่วมกับหน่วยงานต่างๆ ในพื้นที่รับผิดชอบและพื้นที่ข้างเคียง ตั้งแต่ก่อนเกิดภัย ขณะเกิดภัย และภายหลังเกิดภัย ถูกต้องตามกฎหมายระเบียบที่เกี่ยวข้อง รวมทั้งมีความเชื่อมโยงกับแผนการป้องกันและบรรเทาสาธารณภัยอำเภอ พ.ศ. ๒๕๕๘ แผนการป้องกันและบรรเทาสาธารณภัยจังหวัด พ.ศ. ๒๕๕๘ และสอดคล้องกับแผนการป้องกันและบรรเทาสาธารณภัยแห่งชาติ พ.ศ. ๒๕๕๘ และแผนต่างๆ ที่เกี่ยวข้อง เพื่อป้องกันและลดความสูญเสียต่อชีวิต และทรัพย์สิน รวมถึงผลกระทบทางเศรษฐกิจของประเทศอย่างมีประสิทธิภาพต่อไป

  
(.....)

นายกเทศมนตรีตำบลเกาะนางคำ

ผู้อำนวยการท้องถิ่น

# สารบัญ

หน้า

บทที่ ๑	ข้อมูลทั่วไป	๑
๑.๑	สภาพทั่วไปของเทศบาลตำบลเกาะนางคำ	๑
๑.๑.๑	ที่ตั้งและอาณาเขต	๑
๑.๑.๒	เขตการปกครอง	๑
๑.๑.๓	ประชากร ศาสนา	๑
๑.๑.๔	การประกอบอาชีพ	๒
๑.๑.๕	สถานที่สำคัญ	๒
๑.๑.๖	สาธารณูปโภค	๔
๑.๑.๗	เส้นทางคมนาคม	๖
๑.๑.๘	แหล่งแม่น้ำลำคลอง	๖
๑.๒	ประวัติการเกิดภัย	๗
๑.๒.๑	สถานการณ์สาธารณภัย	๗
๑.๒.๒	สถิติภัย	๗
๑.๓	การจัดลำดับความเสี่ยงจากสาธารณภัยในพื้นที่เทศบาลตำบลเกาะนางคำ	๙
๑.๔	ปฏิทินสาธารณภัยประจำปี	๑๐
บทที่ ๒	แนวคิดการจัดการความเสี่ยงจากสาธารณภัย	๑๑
๒.๑	ขอบเขตสาธารณภัย	๑๑
๒.๒	ระดับการจัดการสาธารณภัย	๑๑
๒.๓	ยุทธศาสตร์การจัดการความเสี่ยงจากสาธารณภัย	๑๒
๒.๔	งบประมาณในการจัดการความเสี่ยงจากสาธารณภัย	๑๓
๒.๔.๑	ภาวะปกติ	๑๓
๒.๔.๒	ภาวะฉุกเฉิน (เมื่อเกิดหรือคาดว่าจะเกิดสาธารณภัย)	๑๓
๒.๕	องค์กรปฏิบัติในการป้องกันและบรรเทาสาธารณภัย ทต.เกาะนางคำ	๑๔
๒.๕.๑	ระดับนโยบาย	๑๔
๒.๕.๒	ระดับปฏิบัติ	๑๔
๒.๖	การจัดตั้งศูนย์ปฏิบัติการฉุกเฉิน เทศบาลตำบลเกาะนางคำ (เมื่อเกิดหรือคาดว่าจะเกิดสาธารณภัย)	๑๘
๒.๗	การปฏิบัติร่วมกับหน่วยงานที่เกี่ยวข้อง	๑๘
๒.๗.๑	การปฏิบัติร่วมกับอำเภอและจังหวัด	๑๘
๒.๗.๒	การปฏิบัติร่วมกับองค์กรปกครองส่วนท้องถิ่นข้างเคียง	๑๘
๒.๗.๓	การปฏิบัติร่วมกับภาคประชาสังคม เอกชน และองค์การสาธารณกุศล	๑๙
๒.๗.๔	การปฏิบัติร่วมกับภาคประชาสังคม เอกชน และองค์การการสาธารณกุศล	๑๙

# สารบัญ (ต่อ)

	หน้า
บทที่ ๓ การปฏิบัติก่อนเกิดภัย	๒๑
๓.๑ การประเมินความเสี่ยงจากสาธารณภัย	๒๑
๓.๒ แนวทางปฏิบัติในการลดความเสี่ยงจากสาธารณภัย	๒๑
๓.๒.๑ การป้องกันและลดผลกระทบ	๒๑
๓.๒.๒ การเตรียมความพร้อมรับสถานการณ์ภัย	๒๑
๓.๓ พื้นที่เสี่ยง ระดับความเสี่ยง และปัจจัยที่ทำให้เกิดความเสี่ยงจากสาธารณภัย	๒๓
๓.๔ แนวทางปฏิบัติในการลดความเสี่ยงจากสาธารณภัย	๒๕
๓.๔.๑ การป้องกันและลดผลกระทบ	๒๕
๓.๔.๒ การเตรียมความพร้อมรับสถานการณ์ภัย	๒๖
๓.๔.๓ แนวทางปฏิบัติในการลดความเสี่ยงจากสาธารณภัยของชุมชน	๒๘
๓.๕ การแจ้งเตือนภัย	๒๙
บทที่ ๔ การปฏิบัติขณะเกิดภัย	๓๑
๔.๑ การจัดตั้งศูนย์ปฏิบัติการฉุกเฉินเทศบาลตำบลเกาะนางคำ	๓๑
๔.๑.๑ โครงสร้างของศูนย์ปฏิบัติการฉุกเฉิน ทต.เกาะนางคำ	๓๑
๔.๑.๒ บทบาทหน้าที่ภายในโครงสร้างศูนย์ปฏิบัติการฉุกเฉิน ทต.เกาะนางคำ	๓๒
๔.๒ การประกาศเขตพื้นที่ประสบสาธารณภัย	๓๔
๔.๓ การประกาศเขตการให้ความช่วยเหลือผู้ประสบภัยพิบัติกรณีฉุกเฉิน	๓๔
๔.๔ การจัดการในภาวะฉุกเฉิน	๓๕
๔.๔.๑ หลักการปฏิบัติ	๓๕
๔.๓.๒ การควบคุมสถานการณ์และการเผชิญเหตุ	๓๕
๔.๕ การสื่อสารในภาวะฉุกเฉิน	๔๓
๔.๖ การประชาสัมพันธ์ข้อมูลข่าวสารในภาวะฉุกเฉิน	๔๔
๔.๗ การอพยพ	๔๖
๔.๘ แนวทางปฏิบัติในการประเมินความเสียหายและความต้องการความช่วยเหลือ (Damage and Need Assessment : DANA)	๔๖
๔.๘.๑ การประเมินแบบรวดเร็ว (rapid assessment)	๔๖
๔.๘.๒ การประเมินแบบละเอียด (detailed assessment)	๔๖
๔.๙ การรับ-จ่ายสิ่งของบริจาค	๔๗
๔.๑๐ การบริหารจัดการศูนย์พักพิงชั่วคราว	๔๗
๔.๑๑ การยกเลิกสถานการณ์สาธารณภัย	๔๙
๔.๑๒ การอพยพกลับ	๕๐
๔.๑๓ การอพยพส่วนราชการ และองค์กรปกครองส่วนท้องถิ่น	๕๐
๔.๑๔ การร้องขอรับการสนับสนุนจากองค์กรปกครองส่วนท้องถิ่นข้างเคียง	๕๐
๔.๑๕ การยกระดับการจัดการสาธารณภัยจากระดับ ๑ เป็นระดับ ๒	๕๐

# สารบัญ (ต่อ)

	หน้า
บทที่ ๕ การปฏิบัติหลังเกิดภัย	๕๒
๕.๑ การดำเนินการหลังเกิดภัย	๕๒
๕.๒ การฟื้นฟู	๕๔
๕.๒.๑ การฟื้นฟูระยะสั้น	๕๔
๕.๒.๒ การฟื้นฟูระยะกลาง/ระยะยาว	๕๖
๕.๒.๓ การฟื้นฟูด้านต่างๆ	๕๗
บทที่ ๖ การขับเคลื่อนแผนปฏิบัติการในการป้องกันและบรรเทาสาธารณภัย ของเทศบาลตำบลเกาะนางคำ ไปสู่การปฏิบัติ	๕๘
๖.๑ แนวทางการขับเคลื่อนแผนปฏิบัติการในการป้องกันและบรรเทาสาธารณภัย ของเทศบาลตำบลเกาะนางคำ ไปสู่การปฏิบัติ	๕๘
๖.๒ การติดตามและประเมินผล	๖๑
๖.๒.๑ หน่วยงานและภาคีเครือข่ายดำเนินการติดตามและประเมินผล	๖๒
๖.๓ การวิจัยและพัฒนา	๖๓
๖.๔ การทบทวนแผนปฏิบัติการในการป้องกันและบรรเทาสาธารณภัย ของเทศบาลตำบลเกาะนางคำ	๖๓
ภาคผนวก	
ก. บัญชีรายชื่อติดต่อ ระดับ อปท.	
ข. บัญชีรายชื่อติดต่อ ระดับจังหวัด	
ค. บัญชีรายชื่อเจ้าพนักงานป้องกันฯ ของ อปท.	
ง. บัญชีรายชื่อภาคประชาสังคม	
จ. บัญชีรายชื่อองค์กรสาธารณกุศลในพื้นที่	
ฉ. บัญชีเครื่องจักรกล	
ช. บัญชีรายชื่อกลุ่มเปราะบางบัญชีรายชื่อสถานที่สำคัญในเขตเทศบาลตำบลเกาะนางคำ	
ซ. บัญชีรายชื่อติดต่อ ระดับ อปท.	
ฅ. แบบสำรวจศูนย์พักพิงชั่วคราว	
ฉ. การประมาณค่าความเสี่ยง	
ฐ. แบบฟอร์มโครงการกิจกรรมลดความเสี่ยง	
ฎ. ภาคผนวก ฎ แบบฟอร์มโครงการแผน ๔ ปี	
ฏ. แบบประเมิน ระยะที่ ๑	
ฑ. ภาคผนวก ฑ แบบประเมินระยะที่ ๒	

## บทที่ ๑ ข้อมูลทั่วไป

### ๑.๑ สภาพทั่วไปของ เทศบาลตำบลเกาะนางคำ

#### ๑.๑.๑ ที่ตั้งและอาณาเขต

เทศบาลตำบลเกาะนางคำ ตั้งอยู่ที่ ๔๒ หมู่ที่ ๖ ตำบลเกาะนางคำ อำเภอปากพะยูน จังหวัดพัทลุง มีพื้นที่ประมาณ ๗๗ ตารางกิโลเมตร หรือประมาณ ๔๘,๑๒๕ ไร่ มีอาณาเขตติดต่อกับพื้นที่ต่าง ๆ ดังนี้

ทิศเหนือ	ติดต่อกับตำบลเกาะหมาก อำเภอปากพะยูน จังหวัดพัทลุง
ทิศใต้	ติดต่อกับอำเภอควนเนียง จังหวัดสงขลา
ทิศตะวันตก	ติดต่อกับตำบลห้วยลึก อำเภอควนเนียง จังหวัดสงขลา และตำบลเกาะหมาก อำเภอปากพะยูน จังหวัดพัทลุง
ทิศตะวันออก	ติดต่อกับตำบลปากร่อ ตำบลชะแล้ ตำบลบางเขียด และตำบลท่าหิน อำเภอสติงพระ จังหวัดสงขลา

#### ๑.๑.๒ เขตการปกครอง

เทศบาลตำบลเกาะนางคำ แบ่งเขตการปกครองออกเป็น ๑ ตำบล ได้แก่ตำบลเกาะนางคำ มี ๙ หมู่บ้าน ได้แก่ หมู่ที่ ๑ บ้านเกาะแกง หมู่ที่ ๒ บ้านเกาะยวน หมู่ที่ ๓ บ้านท่าเนียน หมู่ที่ ๔ บ้านเกาะนางคำ หมู่ที่ ๕ บ้านเกาะนางคำเหนือ หมู่ที่ ๖ บ้านบางพลอง หมู่ที่ ๗ บ้านบางตาล หมู่ที่ ๘ บ้านเกาะนางทอง หมู่ที่ ๙ บ้านปอนนท

#### ๑.๑.๓ ประชากร ศาสนา

เทศบาลตำบลเกาะนางคำมีจำนวนประชากรทั้งสิ้น ๕,๖๙๑ คน  
จำแนกเป็นเพศชาย ๒,๘๘๗ คน เพศหญิง ๒,๘๐๔ คน  
จำนวนเด็ก (อายุ ๐ - ๑๔ ปี) เด็กชาย ๕๖๘ คน เด็กหญิง ๔๘๕ คน  
จำนวนผู้สูงอายุ (อายุ ๖๐ ปี ขึ้นไป) เพศชาย ๔๒๘ คน เพศหญิง ๕๑๓ คน  
จำนวนผู้พิการ เพศชาย ๑๐๔ คน เพศหญิง ๑๐๔ คน  
จำนวนสตรีมีครรภ์ ๑๕ คน  
จำนวนผู้ป่วยติดเตียง ๒๕ คน  
จำนวนครัวเรือน ๑,๘๕๑ ครัวเรือน  
จำนวนประชากรแฝง\* ประมาณ - คน  
นับถือศาสนาพุทธ ร้อยละ ๕๐.๐๓  
นับถือศาสนาอิสลาม ร้อยละ ๔๙.๙๗

ข้อมูล ณ วันที่ ๑ เดือน กุมภาพันธ์ พ.ศ. ๒๕๖๒  
(ที่มา : ข้อมูลทะเบียนราษฎร์ของเทศบาลตำบลเกาะนางคำ.)

หมายเหตุ ๑ รายละเอียดปรากฏตามภาคผนวก ข

๒ ประชากรแฝง หมายถึง \*ประชากรกลุ่มที่ได้เข้ามาทำงานหรือเรียนหนังสือในจังหวัดที่ตนไม่ได้พักอาศัย ลักษณะเข้าไปเป็นนกลับและหมายรวมถึงกลุ่มที่มาอาศัยอยู่ประจำแต่ไม่มีการย้ายทะเบียนบ้านหรือไม่มีชื่อในทะเบียนบ้านที่ตนพักอาศัย







**๑.๑.๔ การประกอบอาชีพ**

ประชากรส่วนใหญ่ของเทศบาลตำบลเกาะนางคำ ประมาณร้อยละ ๗๗.๘๑ ประกอบอาชีพเกษตรกร รองลงมาได้แก่ ด้านประมง ประมาณร้อยละ ๒๒.๑๙ เนื่องจากสภาพภูมิศาสตร์ที่เหมาะสมกับการเพาะปลูก การเลี้ยงสัตว์ การประมง เฉลี่ยรายได้ประชากรต่อหัวต่อปี/ ประมาณ ๖๔,๖๔๓.- บาท

ที่มา : (สำนักงานเกษตรอำเภอ, สำนักงานประมงอำเภอ )

**๑.๑.๕ สถานที่สำคัญ**

พื้นที่	สถานที่สำคัญ (ระบุนรายละเอียด)	พิกัดทางภูมิศาสตร์
หมู่ที่ ๑	สถานที่ราชการ ไม่มี สถานบริการสาธารณสุข ไม่มี สถานบันการศึกษา โรงเรียนวัดสุภาษิตตาราม,ศอด.ในวัดสุภาษิตตาราม สถานที่ตั้งทางศาสนา วัดสุภาษิตตาราม พื้นที่ทิ้งขยะ ไม่มี ฯลฯ	7°20'26.7"N 100°22'05.6"E  7°20'26.8"N 100°22'02.2"E
หมู่ที่ ๒	สถานที่ราชการ ไม่มี สถานบริการสาธารณสุข ไม่มี สถานบันการศึกษา โรงเรียนวัดแหลมดินสอ, ศพด.บ้านเกาะยวน สถานที่ตั้งทางศาสนา วัดแหลมดินสอ, วัดเกาะยวน พื้นที่ทิ้งขยะ ไม่มี ฯลฯ	7°19'28.3"N 100°24'22.3"E  7°19'29.5"N 100°24'24.3"E 7°18'21.1"N 100°24'46.9"E
หมู่ที่ ๓	สถานที่ราชการ ไม่มี สถานบริการสาธารณสุข ไม่มี สถานบันการศึกษา โรงเรียนบ้านท่าเนียน, ศพด.บ้านท่าเนียน สถานที่ตั้งทางศาสนา สำนักสงฆ์บ้านท่าเนียน พื้นที่ทิ้งขยะ ไม่มี ฯลฯ	7°16'27.9"N 100°23'26.4"E
หมู่ที่ ๔	สถานที่ราชการ ไม่มี สถานบริการสาธารณสุข ไม่มี สถานบันการศึกษา ไม่มี สถานที่ตั้งทางศาสนา มัสยิดบ้านเกาะนางคำ พื้นที่ทิ้งขยะ ไม่มี ฯลฯ	7°22'32.6"N 100°23'42.8"E

พื้นที่	สถานที่สำคัญ (ระบุนรายละเอียด)	พิกัดทางภูมิศาสตร์
หมู่ที่ ๕	สถานที่ราชการ ไม่มี สถานบริการสาธารณสุข ไม่มี สถาบันการศึกษา โรงเรียนบ้านเกาะนางคำเหนือ, ศพด.บ้านเกาะนางคำเหนือ สถานที่ตั้งทางศาสนา มัสยิดบ้านเกาะนางคำเหนือ, กุโบร์ พื้นที่ทิ้งขยะ ไม่มี ฯลฯ	 
หมู่ที่ ๖	สถานที่ราชการ เทศบาลตำบลเกาะนางคำ สถานบริการสาธารณสุข ไม่มี สถาบันการศึกษา ไม่มี สถานที่ตั้งทางศาสนา ไม่มี พื้นที่ทิ้งขยะ ไม่มี ฯลฯ	
หมู่ที่ ๗	สถานที่ราชการ ไม่มี สถานบริการสาธารณสุข รพ.สต.บ้านบางตาล สถาบันการศึกษา ไม่มี สถานที่ตั้งทางศาสนา วัดบางตาล พื้นที่ทิ้งขยะ ไม่มี ฯลฯ	 
หมู่ที่ ๘	สถานที่ราชการ ไม่มี สถานบริการสาธารณสุข รพ.สต.บ้านเกาะนางคำ สถาบันการศึกษา โรงเรียนบ้านเกาะนางคำ, ศพด.บ้านเกาะนางคำ สถานที่ตั้งทางศาสนา มัสยิดอัลฮัมดุลิลละห์, บาลาเซาะห์, คูเวต, กุโบร์ พื้นที่ทิ้งขยะ ไม่มี ฯลฯ	 
หมู่ที่ ๙	สถานที่ราชการ ไม่มี สถานบริการสาธารณสุข ไม่มี สถาบันการศึกษา ไม่มี สถานที่ตั้งทางศาสนา ไม่มี พื้นที่ทิ้งขยะ ไม่มี ฯลฯ	



พื้นที่	สถานที่สำคัญ (ระบุนายละเอียด)	พิกัดทางภูมิศาสตร์
รวม	สถานที่ราชการ ๑ แห่ง สถานบริการสาธารณสุข ๒ แห่ง สถาบันการศึกษา โรงเรียน ๕ แห่ง ศพด. ๕ แห่ง สถานที่ตั้งทางศาสนา วัด ๔ แห่ง สำนักสงฆ์ ๑ แห่ง มัสยิด ๔ แห่ง กุโบร์ ๒ แห่ง พื้นที่ทิ้งขยะ ไม่มี ฯลฯ	

๑.๑.๖ สาธารณูปโภค

พื้นที่	สาธารณูปโภค (ระบุนายละเอียด)	พิกัดทางภูมิศาสตร์
หมู่ที่ ๑	ไฟฟ้า ไม่มี ประปา ไม่มี ถนน -ปากพะยูน-ชะแล้ -เกาะแก่ง-แหลมเสม็ด -แหลมดิน-หนองหญ้าปล้อง รถโดยสาร ไม่มี การสื่อสารและโทรคมนาคม ไม่มี	
หมู่ที่ ๒	ไฟฟ้า ไม่มี ประปา ทต.เกาะนางค้ำ ถนน -แหลมดินสอ-เกาะยวน -ไทรงาม-สามแยกบางตาล -ท่าวัด รถโดยสาร ไม่มี การสื่อสารและโทรคมนาคม แคท	
หมู่ที่ ๓	ไฟฟ้า ไม่มี ประปา ไม่มี ถนน -บ้านบางตาล-บ้านท่าเนียน-ท่าน้ำ รถโดยสาร ไม่มี การสื่อสารและโทรคมนาคม ไม่มี	
หมู่ที่ ๔	ไฟฟ้า ไม่มี ประปา มัสยิดอัลฮัมดุลิลละห์ ถนน -แหลมดินสอ-เกาะนางค้ำเหนือ -ท่าจูด-ปากช่อง -เขานกบุด-เขาน้อย -ปากช่อง-แหลมข่า รถโดยสาร ไม่มี การสื่อสารและโทรคมนาคม ไม่มี	

พื้นที่	สาธารณูปโภค (ระบुरายละเอียด)	พิกัดทางภูมิศาสตร์
หมู่ที่ ๕	ไฟฟ้า ไม่มี ประปา มีสียัดบ้านเกาะนางคำเหนือ ถนน -แหลมดินสอ-เกาะนางคำเหนือ -เกาะนางคำเหนือ-ป้อนนธ์ -บาราเซาท์-ศพด.เกาะนางคำเหนือ -ไสโหนด-แหลมข่า -ไสโหนด-ท่าสังข์ -ควนเขาวัด รถโดยสาร ไม่มี การสื่อสารและโทรคมนาคม ไม่มี	
หมู่ที่ ๖	ไฟฟ้า ไม่มี ประปา ไม่มี ถนน -บางพลอง-ป้อนนธ์ -บางพลอง-เกาะนางทอง รถโดยสาร ไม่มี การสื่อสารและโทรคมนาคม ทีโอที, แคมท	
หมู่ที่ ๗	ไฟฟ้า ไม่มี ประปา ไม่มี ถนน -บ้านบางตาล-บ้านท่าเนียน-ท่าน้ำ รถโดยสาร ไม่มี การสื่อสารและโทรคมนาคม ไม่มี	
หมู่ที่ ๘	ไฟฟ้า ไม่มี ประปา ทต.เกาะนางคำ ถนน -แหลมดินสอ-เกาะนางคำเหนือ -บาราเซาท์-ศพด.เกาะนางคำเหนือ -บางพลอง-เกาะนางทอง -เขาน้อย-แหลมยาง -เขานกบุด-เขาน้อย รถโดยสาร ไม่มี การสื่อสารและโทรคมนาคม ทู, เอไอเอส	
หมู่ที่ ๙	ไฟฟ้า ไม่มี ประปา ทต.เกาะนางคำ ถนน -เกาะนางคำเหนือ-บ้านนธ์ -บางพลอง-ป้อนนธ์ไสโหนด-ท่าสังข์ -ป้อนนธ์-เขาขี้ครุฑ รถโดยสาร ไม่มี การสื่อสารและโทรคมนาคม ไม่มี	

พื้นที่	สาธารณูปโภค (ระบुरายละเอียด)	พิกัดทางภูมิศาสตร์
รวม	ไฟฟ้า ไม่มี ประปา ๓ แห่ง ถนน ๒๐ สาย รถโดยสาร ไม่มี การสื่อสารและโทรคมนาคม ๕ หน่วยบริการ	

หมายเหตุ วิธีการระบุพิกัดทางภูมิศาสตร์ ดูรายละเอียดเพิ่มเติม “การหาค่าพิกัดละติจูด ลองจิจูด จาก Google Maps”

#### ๑.๑.๗ เส้นทางคมนาคม (การขนส่งทางรถยนต์ ทางบก ทางน้ำ ทางอากาศ)

เทศบาลตำบลเกาะนางคำ มีเส้นทางคมนาคมที่สำคัญสามารถเดินทางติดต่อกันระหว่าง เทศบาลตำบลชะแล อำเภอสิงหนคร จังหวัดสงขลา และอำเภอต่างๆ ได้อย่างรวดเร็ว โดยสามารถเดินทางได้ทางรถยนต์ บนถนนทางหลวงหมายเลข ๔๑๘๑ และทางเรือ ผ่านเส้นทางแม่น้ำ ทะเลสาบสงขลา

#### ๑.๑.๘ แหล่งแม่น้ำลำคลอง

เทศบาลตำบลเกาะนางคำ มีลักษณะภูมิประเทศโดยทั่วไปเป็นพื้นที่ราบลุ่ม มีลำคลองหลายสาย ได้แก่

- คลองสายดักไซปลายแหลม หมู่ที่ ๒
- คลองเหมืองจาก หมู่ที่ ๒
- คลองท่าน หมู่ที่ ๒
- คลองสายเหมืองบางตาล หมู่ที่ ๒,๗
- คลองกุน หมู่ที่ ๔,๕,๖,๘
- คลองไสโหนด หมู่ที่ ๕
- คลองเหมืองปากเตราะ หมู่ที่ ๕
- คลองหนองม่วง – หนามหมอ หมู่ที่ ๖
- คลองหนองกว้างช่อง – แพรกไอ้ซ้อน หมู่ที่ ๖
- คลองบางพลอง หมู่ที่ ๖
- คลองหลังอนามัย หมู่ที่ ๗
- คลองแหลมยาง หมู่ที่ ๘
- คลองท่าจูด หมู่ที่ ๘
- คลองควาย หมู่ที่ ๘

## ๑.๒ ประวัติการเกิดภัย

### ๑.๒.๑ สถานการณ์สาธารณภัย

สถานการณ์สาธารณภัยที่เกิดขึ้นในพื้นที่เทศบาลตำบลเกาะนางคำ ส่วนใหญ่เกิดภัยจากอุทกภัย โดยมีปัจจัยเสี่ยงมาจากสิ่งแวดล้อมที่เป็นสาเหตุของการเกิดภัย เช่น พื้นที่ราบลุ่มติดทะเลสาบ มีน้ำท่วมขัง โดยเฉพาะในพื้นที่หมู่ที่ ๓ บ้านท่าเนียน และหมู่ที่ ๗ บ้านบางตาล ที่เกิดภัยขึ้นบ่อยครั้ง และจากสถานการณ์สาธารณภัยดังกล่าว มักจะมีผู้ประสบภัยที่ได้รับผลกระทบต่อชีวิตและทรัพย์สิน ตั้งแต่การบาดเจ็บเล็กน้อยไปจนถึงขั้นรุนแรงเสียชีวิต

### ๑.๒.๒ สถิติภัย

สถานการณ์สาธารณภัยของเทศบาลตำบลเกาะนางคำ ที่สำคัญที่เกิดขึ้นและสร้างความสูญเสียต่อชีวิตและทรัพย์สินของประชาชนจากสถิติการเกิดภัย ดังนี้

#### (๑) อุทกภัย

ตารางที่ ๑-๑ : สถิติการเกิดอุทกภัยของเทศบาลตำบลเกาะนางคำ

พ.ศ.	จำนวนครั้งที่เกิดภัย (ครั้ง)	พื้นที่ประสบภัย (หมู่ที่/ชุมชน)	ผลกระทบความเสียหาย				มูลค่าความเสียหาย (ล้านบาท)
			จำนวนครัวเรือนที่ประสบภัย	เสียชีวิต (คน)	สูญหาย (คน)	บาดเจ็บ (คน)	
๒๕๕๘	-	-	-	-	-	-	-
๒๕๕๙	๑	๑-๙	๘๕๐	-	-	-	๑,๗๓๑,๒๑๑.-
๒๕๖๐	๑	๑-๙	๑,๕๐๐	-	-	-	๓,๕๖๓,๕๒๑.-
๒๕๖๑	-	-	-	-	-	-	-
๒๕๖๒	-	-	-	-	-	-	-
รวม	๒	๑-๙	๒,๓๕๐	-	-	-	๕,๑๙๔,๗๓๒.-

(ที่มา : เทศบาลตำบลเกาะนางคำ ข้อมูล ณ วันที่ ๑ เดือนมีนาคม พ.ศ ๒๕๖๓)

#### (๒) วาตภัย

ตารางที่ ๑-๒ : สถิติการเกิดวาตภัยของเทศบาลตำบลเกาะนางคำ

พ.ศ.	จำนวนครั้งที่เกิดภัย (ครั้ง)	พื้นที่ประสบภัย (หมู่ที่/ชุมชน)	ผลกระทบความเสียหาย		มูลค่าความเสียหาย (ล้านบาท)
			จำนวนบ้านเรือนที่เสียหายทั้งหมด (หลัง)	จำนวนบ้านเรือนที่เสียหายบางส่วน (หลัง)	
๒๕๕๘	-	-	-	-	-
๒๕๕๙	-	-	-	-	-
๒๕๖๐	-	-	-	-	-
๒๕๖๑	-	-	-	-	-
๒๕๖๒	-	-	-	-	-
รวม	-	-	-	-	-

(ที่มา : เทศบาลตำบลเกาะนางคำ ข้อมูล ณ วันที่ ๑ เดือนมีนาคม พ.ศ ๒๕๖๓)

(๓) ภัยแล้ง

ตารางที่ ๑-๓ : สถิติการเกิดภัยแล้งของเทศบาลตำบลเกาะนางคำ

พ.ศ.	จำนวนครั้งที่เกิดภัย (ครั้ง)	พื้นที่ประสบภัย (หมู่ที่/ชุมชน)	ผลกระทบความเสียหาย			มูลค่าความเสียหาย (ล้านบาท)
			จำนวนครัวเรือนที่ประสบภัย	พื้นที่การเกษตรเสียหาย (ไร่)	จำนวนสัตว์ที่รับผลกระทบ (ตัว)	
๒๕๕๘	-	-	-	-	-	-
๒๕๕๙	-	-	-	-	-	-
๒๕๖๐	-	-	-	-	-	-
๒๕๖๑	-	-	-	-	-	-
๒๕๖๒	-	-	-	-	-	-
รวม	-	-	-	-	-	-

(ที่มา : เทศบาลตำบลเกาะนางคำ ข้อมูล ณ วันที่ ๑ เดือนมีนาคม พ.ศ ๒๕๖๓)

(๔) อัคคีภัย

ตารางที่ ๑-๔ : สถิติการเกิดอัคคีภัยของเทศบาลตำบลเกาะนางคำ

พ.ศ.	จำนวนครั้งที่เกิดภัย (ครั้ง)	พื้นที่ประสบภัย (หมู่ที่/ชุมชน)	ผลกระทบความเสียหาย			มูลค่าความเสียหาย (ล้านบาท)
			จำนวนบ้านเรือนที่ประสบภัย	เสียชีวิต (คน)	บาดเจ็บ (คน)	
๒๕๕๘	-	-	-	-	-	-
๒๕๕๙	-	-	-	-	-	-
๒๕๖๐	-	-	-	-	-	-
๒๕๖๑	-	-	-	-	-	-
๒๕๖๒	-	-	-	-	-	-
รวม	-	-	-	-	-	-

(ที่มา : เทศบาลตำบลเกาะนางคำ ข้อมูล ณ วันที่ ๑ เดือนมีนาคม พ.ศ ๒๕๖๓)

(๕) ภัยจากอุบัติเหตุจราจรทางถนน (ทั้งปี)

ตารางที่ ๑-๕ : สถิติการเกิดภัยจากการคมนาคมของเทศบาลตำบลเกาะนางคำ

พ.ศ.	จำนวนครั้งที่เกิดเหตุ (ครั้ง)	สถานที่เกิดเหตุ	ผลกระทบต่อความเสียหาย		มูลค่าความเสียหาย (ล้านบาท)
			จำนวนผู้เสียชีวิต (คน)	จำนวนผู้บาดเจ็บ (คน)	
๒๕๕๘	-	-	-	-	-
๒๕๕๙	-	-	-	-	-
๒๕๖๐	๘	ตำบลเกาะนางคำ	๑	๑๐	-
๒๕๖๑	๓	ตำบลเกาะนางคำ	-	๗	-
๒๕๖๒	๘	ตำบลเกาะนางคำ	๒	๖	-
รวม	๑๙	ตำบลเกาะนางคำ	๓	๒๓	-

(ที่มา : สถานีตำรวจภูธรเกาะนางคำ ข้อมูล ณ วันที่ ๑ เดือนมีนาคม พ.ศ. ๒๕๖๓)

๑.๓ การจัดลำดับความเสี่ยงจากสาธารณภัยในพื้นที่เทศบาลตำบลเกาะนางคำ

จากการวิเคราะห์สถานการณ์สาธารณภัยและการประเมินความเสี่ยงจากสาธารณภัย ภายใต้อาณาข้อมูลสถานการณ์สาธารณภัย สถิติการเกิดภัย ความถี่การเกิดภัย และปัจจัยที่ทำให้เกิดความเสี่ยงจากสาธารณภัย สามารถจัดลำดับความเสี่ยงจากมากไปหาน้อยตามลำดับได้ ดังนี้

ตารางที่ ๑-๖ : ลำดับความเสี่ยงภัยของเทศบาลตำบลเกาะนางคำ

ลำดับความเสี่ยงภัย	ประเภทของภัย	ลักษณะของการเกิดภัย
๑	อุทกภัยและดินโคลนถล่ม	น้ำทะเลหนุน, น้ำไหลไม่ทัน
๒	ภัยแล้ง	ฝนไม่ตกตามฤดูกาล
๓	ไฟป่า	การเผาป่า
๔	वादภัย	พายุหมุนเขตร้อน, พายุดีเปรสชัน

๑.๔ ปฏิทินสาธารณภัยประจำปี

ในช่วงระยะเวลาที่ผ่านมา มีการเกิดสาธารณภัยขึ้นบ่อยครั้งและเกิดขึ้นเป็นประจำ ในช่วงระยะเวลาหนึ่ง จึงทำให้เทศบาลตำบลเกาะนางคำ สามารถคาดการณ์การเกิดภัยได้มากขึ้น ได้แก่ อุทกภัย ภัยแล้ง वादภัย อัคคีภัย ไฟป่า (ระบุเฉพาะประเภทภัยที่เกิดขึ้นในพื้นที่) นอกจากนี้ภัยจากการคมนาคม (อุบัติเหตุทางถนน) ก็ยังเป็นสาธารณภัยที่เกิดบ่อยครั้งมากขึ้น ซึ่งการคาดการณ์ทำได้ยากเพราะเป็นพฤติกรรมของมนุษย์เว้นแต่ในบางช่วงระยะเวลาหากมีการใช้ถนนมาก เช่น เทศกาลต่างๆ ก็มีแนวโน้มจะเกิดมากขึ้น

ตารางที่ ๑-๗ : ปฏิทินสาธารณสุขของเทศบาลตำบลเกาะนางคำ เพื่อเป็นแนวทางในการเตรียมการป้องกันและบรรเทาสาธารณภัยไว้ล่วงหน้า เทศบาลตำบลเกาะนางคำ จึงทำปฏิทินสาธารณสุขที่เกิดขึ้นในพื้นที่ ดังนี้

ภัย/เดือน	ระยะเวลาที่เกิดภัย											
	ม.ค.	ก.พ.	มี.ค.	เม.ย.	พ.ค.	มิ.ย.	ก.ค.	ส.ค.	ก.ย.	ต.ค.	พ.ย.	ธ.ค.
อุทกภัย	↔										↔	
ภัยแล้ง		←	ฤดู แล้ง	→								ปีใหม่
พายุฤดูร้อน	ฤดู แล้ง		←	สงกรานต์	→							ปีใหม่

หมายเหตุ : เฝ้าระวังตลอดทั้งปี

## บทที่ ๒

### แนวคิดการจัดการความเสี่ยงจากสาธารณภัย

ปัจจุบันแนวคิดการบริหารจัดการสาธารณภัยของประเทศไทยมุ่งเน้นให้ความสำคัญมากขึ้นกับการดำเนินการอย่างยั่งยืน โดยให้ความสำคัญกับ “การจัดการความเสี่ยงจากสาธารณภัย” (Disaster Risk Management : DRM) ซึ่งประกอบด้วย การลดความเสี่ยงจากสาธารณภัย (Disaster Risk Reduction : DRR) ควบคู่กับการจัดการในภาวะฉุกเฉิน (Emergency Management) รวมถึงการฟื้นฟู (Recovery)

#### ๒.๑ ขอบเขตสาธารณภัย

ขอบเขตสาธารณภัยตามแผนปฏิบัติการในการป้องกันและบรรเทาสาธารณภัยเทศบาลตำบลเกาะนางคำ พ.ศ. ๒๕๖๒ ฉบับนี้ ให้เป็นไปตามความหมาย “สาธารณภัย” ตามมาตรา ๔ แห่งพระราชบัญญัติป้องกันและบรรเทาสาธารณภัย พ.ศ. ๒๕๕๐ ดังนี้

“อัคคีภัย วาตภัย อุทกภัย ภัยแล้ง โรคระบาดในมนุษย์ โรคระบาดสัตว์ โรคระบาดสัตว์น้ำ การระบาดของศัตรูพืช ตลอดจนภัยอื่นๆ อันมีผลกระทบต่อสาธารณสุข ไม่ว่าจะเกิดจากธรรมชาติ มีผู้ทำให้เกิดขึ้น อุบัติเหตุ หรือเหตุอื่นใด ซึ่งก่อให้เกิดอันตรายแก่ชีวิต ร่างกายของประชาชน หรือความเสียหายแก่ทรัพย์สินของประชาชน หรือของรัฐ และให้หมายความรวมถึงภัยทางอากาศ และการก่อวินาศกรรมด้วย”

#### ๒.๒ ระดับการจัดการสาธารณภัย

ระดับการจัดการสาธารณภัยเป็นไปตามระดับการจัดการสาธารณภัยของแผนการป้องกันและบรรเทาสาธารณภัยแห่งชาติ พ.ศ. ๒๕๕๘ ทั้งนี้ ขึ้นอยู่กับพื้นที่ จำนวนประชากร ขนาดของภัย ความรุนแรง ผลกระทบและความซับซ้อนของภัยหรือความสามารถในการจัดการสาธารณภัย ที่ผู้มีอำนาจตามกฎหมายใช้ดุลยพินิจในการตัดสินใจเกี่ยวกับความสามารถในการเข้าควบคุมสถานการณ์เป็นหลัก โดยแบ่งเป็น ๔ ระดับ ดังนี้

ตารางที่ ๒-๑ : ระดับการจัดการสาธารณภัยของประเทศ ตามพระราชบัญญัติป้องกันและบรรเทาสาธารณภัย

พ.ศ. ๒๕๕๐

ระดับ	การจัดการ	ผู้มีอำนาจตามกฎหมาย
๑	สาธารณภัยขนาดเล็ก	ผู้อำนวยการอำเภอ ผู้อำนวยการท้องถิ่น ควบคุมและสั่งการ
๒	สาธารณภัยขนาดกลาง	ผู้อำนวยการจังหวัด ควบคุม สั่งการและบัญชาการ
๓	สาธารณภัยขนาดใหญ่	ผู้บัญชาการป้องกันและบรรเทาสาธารณภัยแห่งชาติ ควบคุม สั่งการและบัญชาการ
๔	สาธารณภัยร้ายแรงอย่างยิ่ง	นายกรัฐมนตรีหรือรองนายกรัฐมนตรีซึ่งนายกรัฐมนตรีมอบหมาย ควบคุม สั่งการและบัญชาการ

ที่มา : แผนการป้องกันและบรรเทาสาธารณภัยแห่งชาติ พ.ศ. ๒๕๕๘

เมื่อเกิดหรือคาดว่าจะเกิดสาธารณภัยขึ้นในพื้นที่เทศบาลตำบลเกาะนางคำ นายกเทศมนตรีเทศบาลตำบลเกาะนางคำ ในฐานะผู้อำนวยการท้องถิ่นตามพระราชบัญญัติป้องกันและบรรเทาสาธารณภัย พ.ศ. ๒๕๕๐ มาตรา ๒๐ จะเข้าดำเนินการป้องกันและบรรเทาสาธารณภัยในเขตพื้นที่โดยเร็วเป็นลำดับแรก มีอำนาจสั่งการ ควบคุม และกำกับดูแลการปฏิบัติหน้าที่ของเจ้าพนักงานและอาสาสมัคร รวมทั้งติดตามสถานการณ์ที่เกิดขึ้น ประเมินโอกาสการขยายความรุนแรงของภัย เพื่อรายงานนายอำเภอให้เสนอต่อผู้ว่าราชการจังหวัดพิจารณาประกาศหรือยกระดับของภัยจากสาธารณภัยขนาดเล็กเป็นสาธารณภัยขนาดกลางต่อไป



## ๒.๓ ยุทธศาสตร์การจัดการความเสี่ยงจากสาธารณภัย

แผนการป้องกันและบรรเทาสาธารณภัยแห่งชาติ พ.ศ. ๒๕๕๘ ได้กำหนดยุทธศาสตร์การจัดการความเสี่ยงจากสาธารณภัย โดยมีเป้าหมายเพื่อให้ประเทศมีความพร้อมรับสถานการณ์ที่อาจเกิดขึ้น โดยการบูรณาการร่วมกันทุกภาคส่วน ซึ่งจะเป็นการสร้างมาตรฐานในการจัดการความเสี่ยงจากสาธารณภัยของประเทศ โดยให้ท้องถิ่น ชุมชน และภาคส่วนต่างๆ เข้ามามีส่วนร่วมในการจัดการความเสี่ยงจากสาธารณภัยนำไปสู่การพัฒนาที่ยั่งยืน รวมทั้งเพื่อเป็นการพัฒนาศักยภาพสังคมและท้องถิ่นเพื่อบูรณาการเข้าสู่ “การรับรู้ – ปรับตัว – พึ่งเร็วทั่ว – อย่างยั่งยืน” (Resilience) ประกอบด้วย ๔ ยุทธศาสตร์ ได้แก่

ยุทธศาสตร์ที่ ๑ การมุ่งเน้นการลดความเสี่ยงจากสาธารณภัย

ยุทธศาสตร์ที่ ๒ การบูรณาการการจัดการในภาวะฉุกเฉิน

ยุทธศาสตร์ที่ ๓ การเพิ่มประสิทธิภาพการฟื้นฟูอย่างยั่งยืน

ยุทธศาสตร์ที่ ๔ การส่งเสริมความร่วมมือระหว่างประเทศในการจัดการความเสี่ยงจากสาธารณภัย

### ยุทธศาสตร์ที่ ๑ การมุ่งเน้นการลดความเสี่ยงจากสาธารณภัย

เป็นการลดโอกาสที่จะได้รับผลกระทบจากสาธารณภัยอย่างเป็นระบบ โดยการวิเคราะห์และจัดการกับปัจจัยที่เป็นสาเหตุและผลกระทบของสาธารณภัย เพื่อลดความเสียหาย ลดปัจจัยที่ทำให้เกิดความเปราะบาง และเพิ่มศักยภาพของบุคคล ชุมชน และสังคมให้เข้มแข็งในการจัดการปัญหาในปัจจุบัน รวมถึงป้องกันความเสียหายที่อาจเกิดขึ้นในอนาคต

### ยุทธศาสตร์ที่ ๒ การบูรณาการการจัดการในภาวะฉุกเฉิน

เป็นการเผชิญเหตุและจัดการสาธารณภัยในภาวะฉุกเฉินให้เป็นไปอย่างมีมาตรฐาน โดยการจัดระบบ การจัดการทรัพยากรและภารกิจความรับผิดชอบ เพื่อเผชิญเหตุการณ์ฉุกเฉินที่เกิดขึ้นทุกรูปแบบได้อย่างมีประสิทธิภาพ รวมถึงลดความสูญเสียที่มีต่อชีวิตและทรัพย์สินของประชาชน ทรัพยากร สภาพแวดล้อม สังคม และประเทศ ให้มีผลกระทบน้อยที่สุด

### ยุทธศาสตร์ที่ ๓ การเพิ่มประสิทธิภาพการฟื้นฟูอย่างยั่งยืน

เป็นการปรับสภาพระบบสาธารณูปโภค การดำรงชีวิต และสภาวะวิถีความเป็นอยู่ของชุมชนที่ประสบภัยให้กลับสู่สภาวะปกติ หรือพัฒนาให้ดีกว่าและปลอดภัยกว่าเดิม (Build Back Better and Safer) ตามความเหมาะสม โดยการนำปัจจัยในการลดความเสี่ยงจากสาธารณภัยมาดำเนินการฟื้นฟู ซึ่งหมายถึงรวมถึงการซ่อมสร้าง (reconstruction) และการฟื้นฟูสภาพ (rehabilitation)

### ยุทธศาสตร์ที่ ๔ การส่งเสริมความร่วมมือระหว่างประเทศในการจัดการความเสี่ยงจากสาธารณภัย

เป็นการพัฒนาศักยภาพการจัดการความเสี่ยงจากสาธารณภัยของประเทศให้ได้มาตรฐานตามหลักสากล โดยการจัดระบบและกลไกในการประสานความร่วมมือระหว่างประเทศให้มีประสิทธิภาพ ซึ่งการจัดการความเสี่ยงจากสาธารณภัยของประเทศจำเป็นต้องได้รับความร่วมมือจากทุกภาคส่วน ทั้งในประเทศและต่างประเทศ โดยคำนึงถึงระเบียบ กฎหมาย แนวทางปฏิบัติ การให้ความช่วยเหลือด้านมนุษยธรรม และประเพณีปฏิบัติให้สอดคล้องกับกรอบความร่วมมือระหว่างประเทศเป็นสำคัญ

แผนปฏิบัติการในการป้องกันและบรรเทาสาธารณภัยเทศบาลตำบลเกาะนางคำ พ.ศ. ๒๕๖๒ ฉบับนี้มุ่งตอบสนองต่อยุทธศาสตร์การจัดการความเสี่ยงจากสาธารณภัยเพื่อสร้างความเชื่อมั่นและความปลอดภัย ในชีวิตและทรัพย์สินของประชาชนและของรัฐ โดยชุมชนมีบทบาทสำคัญเป็นอย่างมากในการเตรียมความพร้อมและลดความเสี่ยงจากสาธารณภัย หากได้รับการพัฒนาศักยภาพรวมทั้งมีภูมิปัญญาท้องถิ่นก็จะสามารถทำให้ชุมชนของตนเองมีความปลอดภัยจากสาธารณภัย โดยการมีส่วนร่วมของคนหลากหลายกลุ่มในชุมชน

## ๒.๔ งบประมาณในการจัดการความเสี่ยงจากสาธารณภัย

งบประมาณในการจัดการความเสี่ยงจากสาธารณภัยของเทศบาลตำบลเกาะนางคำ มีที่มา จาก ๒ แหล่งงบประมาณ ได้แก่

(๑) งบประมาณรายจ่ายประจำปี เทศบาลตำบลเกาะนางคำ (โครงการที่ใช้งบประมาณของ องค์กรปกครองส่วนท้องถิ่น)

(๒) งบประมาณอื่นๆ (งบกลางของเทศบาลตำบลเกาะนางคำ)

### ๒.๔.๑ ภาวะปกติ

(๑) เทศบาลตำบลเกาะนางคำ จัดทำรอบการจัดสรรงบประมาณรายจ่ายประจำปี งบประมาณ พ.ศ. ๒๕๖๓ เทศบาลตำบลเกาะนางคำ โดยกำหนดให้มีรายละเอียด ดังนี้

- แผนและขั้นตอนของเทศบาลตำบลเกาะนางคำ ในการจัดการให้มีเครื่องหมาย สัญญาณหรือสิ่งอื่นในการแจ้งให้ประชาชนได้ทราบถึงการเกิดหรือจะเกิดสาธารณภัย

- แผนและขั้นตอนในการจัดหาวัสดุอุปกรณ์ เครื่องมือเครื่องใช้ และยานพาหนะ เพื่อใช้ในการป้องกันและบรรเทาสาธารณภัยของเทศบาลตำบลเกาะนางคำ

(๒) เทศบาลตำบลเกาะนางคำ ตั้งงบกลาง ให้เพียงพอต่อการเผชิญเหตุสาธารณภัยที่ อาจเกิดขึ้น

### ๒.๔.๒ ภาวะฉุกเฉิน (เมื่อเกิดหรือคาดว่าจะเกิดสาธารณภัย)

เทศบาลตำบลเกาะนางคำ นำเงินงบประมาณของหน่วยงานที่ได้เตรียมไว้ ไปใช้จ่าย เพื่อบรรเทา/ช่วยเหลือความเดือดร้อนของประชาชนที่ประสบสาธารณภัยเป็นลำดับแรก ทั้งนี้ หากงบประมาณ ไม่เพียงพอ ให้โอนเงินงบประมาณเหลือจ่าย หรืองบประมาณในแผนงาน/โครงการอื่นที่ยังไม่มีความจำเป็นเร่งด่วน ที่ต้องใช้จ่าย ไปตั้งเป็นงบประมาณสำหรับจ่ายเพิ่มเติมได้ ตามระเบียบกระทรวงมหาดไทยว่าด้วยวิธีการ งบประมาณขององค์กรปกครองส่วนท้องถิ่น พ.ศ. ๒๕๔๑ และที่แก้ไขเพิ่มเติม และหลักเกณฑ์ว่าด้วยการตั้ง งบประมาณเพื่อการช่วยเหลือประชาชนตามอำนาจหน้าที่ขององค์การบริหารส่วนจังหวัด เทศบาล และ องค์การบริหารส่วนตำบล พ.ศ. ๒๕๔๓

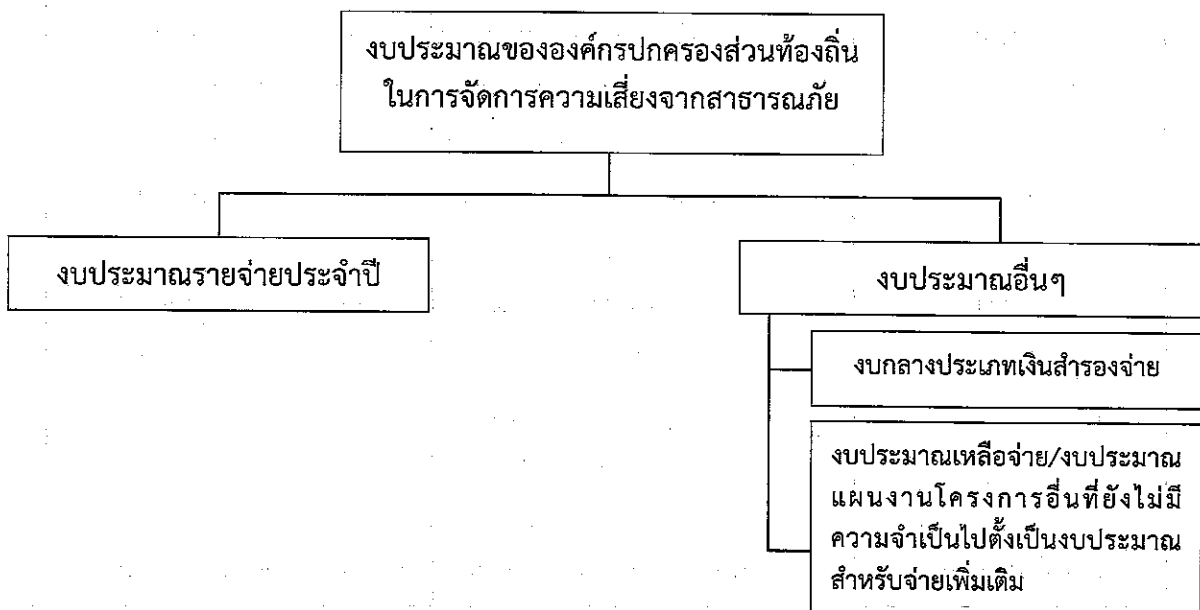

แผนภาพที่ ๒-๑ : แหล่งงบประมาณในการจัดการความเสี่ยงจากสาธารณภัยของเทศบาลตำบลเกาะนางคำ

## ๒.๕ องค์การปฏิบัติในการป้องกันและบรรเทาสาธารณภัยเทศบาลตำบลเกาะนางคำ

ในการดำเนินการป้องกันและบรรเทาสาธารณภัย และการจัดการความเสี่ยงจากสาธารณภัย ในเทศบาลตำบลเกาะนางคำ จะมีองค์กรที่เกี่ยวข้องในการอำนวยความสะดวก ควบคุม สั่งการ และประสานการปฏิบัติ ตั้งแต่ระดับประเทศ ซึ่งกองอำนาจการป้องกันและบรรเทาสาธารณภัยเทศบาลตำบลเกาะนางคำ ต้องมีการเชื่อมโยงและรับนโยบายแผนงานแนวทางมาดำเนินการ รวมทั้งการประสานกับหน่วยงานบริหารจัดการสาธารณภัย ในระดับอำเภอ และระดับจังหวัดด้วย

### ๒.๕.๑ ระดับนโยบาย

#### (๑) คณะกรรมการป้องกันและบรรเทาสาธารณภัยแห่งชาติ (กปภ.ช.)

มีหน้าที่กำหนดนโยบายการป้องกันและบรรเทาสาธารณภัยแห่งชาติ บูรณาการ พัฒนาระบบการป้องกันและบรรเทาสาธารณภัย ระหว่างหน่วยงานของรัฐและหน่วยงานภาคเอกชนให้มี ประสิทธิภาพ โดยมีองค์ประกอบและอำนาจหน้าที่ตามที่ระบุในมาตรา ๖ และมาตรา ๗ แห่งพระราชบัญญัติ ป้องกันและบรรเทาสาธารณภัยแห่งชาติ พ.ศ. ๒๕๕๐

#### (๒) คณะกรรมการป้องกันอุบัติภัยแห่งชาติ (กปอ.)

มีหน้าที่เสนอนโยบายเกี่ยวกับการป้องกันอุบัติภัยของประเทศและเสนอแนะ แนวทางปฏิบัติและประสานงานระหว่างหน่วยงานของรัฐ โดยมีองค์ประกอบ และอำนาจหน้าที่ตามระเบียบ สำนักนายกรัฐมนตรีว่าด้วยการป้องกันอุบัติภัยแห่งชาติ พ.ศ. ๒๕๓๘ และที่แก้ไขเพิ่มเติม

#### (๓) คณะกรรมการจัดทำแผนการป้องกันและบรรเทาสาธารณภัยจังหวัด

มีหน้าที่จัดทำแผนการป้องกันและบรรเทาสาธารณภัยจังหวัดเสนอต่อ ผู้ว่าราชการจังหวัดเพื่อประกาศใช้ต่อไป โดยมีองค์ประกอบและอำนาจหน้าที่ตามที่ระบุในมาตรา ๑๗ แห่งพระราชบัญญัติป้องกันและบรรเทาสาธารณภัย พ.ศ. ๒๕๕๐

### ๒.๕.๒ ระดับปฏิบัติ

#### (๑) กองบัญชาการป้องกันและบรรเทาสาธารณภัยแห่งชาติ (บกปภ.ช.)

ทำหน้าที่บังคับบัญชา อำนาจการ ควบคุม กำกับ ดูแล และประสาน การปฏิบัติการป้องกันและบรรเทาสาธารณภัยของกองอำนาจการป้องกันและบรรเทาสาธารณภัยแต่ละระดับ โดยมีรัฐมนตรีว่าการกระทรวงมหาดไทย เป็นผู้บัญชาการป้องกันและบรรเทาสาธารณภัยแห่งชาติ และปลัดกระทรวงมหาดไทยเป็นรองผู้บัญชาการป้องกันและบรรเทาสาธารณภัยแห่งชาติ

ในกรณีการจัดการสาธารณภัยขนาดใหญ่ (ระดับ ๓) มีรัฐมนตรีว่าการกระทรวงมหาดไทย และกรณีการจัดการสาธารณภัยร้ายแรงอย่างยิ่ง (ระดับ ๔) มีนายกรัฐมนตรีหรือรองนายกรัฐมนตรีที่ได้รับ มอบหมาย เป็นผู้ควบคุม สั่งการ และบัญชาการ

#### (๒) กองอำนาจการป้องกันและบรรเทาสาธารณภัยกลาง (กอปภ.ก.)

ให้กรมป้องกันและบรรเทาสาธารณภัย จัดตั้งกองอำนาจการป้องกันและบรรเทา สาธารณภัยกลาง โดยมีอธิบดีกรมป้องกันและบรรเทาสาธารณภัยในฐานะผู้อำนวยการกลาง เป็นผู้อำนวยการ มีความรับผิดชอบ ดังนี้

(๒.๑) ภาวะปกติ ประสานงาน และบูรณาการข้อมูลและการปฏิบัติการของ หน่วยงานที่เกี่ยวข้อง ทั้งในส่วนของสรรพกำลัง เครื่องมืออุปกรณ์ แผนปฏิบัติการ เพื่อเตรียมความพร้อม ในการป้องกันและแก้ไขปัญหาสาธารณภัยทั้งระบบ

(๒.๒) ภาวะใกล้เกิดภัย เตรียมการเผชิญเหตุ ติดตามและเฝ้าระวังสถานการณ์ รวมถึงวิเคราะห์ข้อมูลที่เกี่ยวข้อง ประเมินสถานการณ์ และแจ้งเตือนภัย พร้อมทั้งรายงานและเสนอความเห็น ต่อผู้บัญชาการป้องกันและบรรเทาสาธารณภัยแห่งชาติหรือนายกรัฐมนตรีตามระดับการจัดการสาธารณภัย เพื่อตัดสินใจในการรับมือกับสาธารณภัยที่จะเกิดขึ้น โดยเรียกหน่วยงานที่เกี่ยวข้องเพื่อเป็นการประกอบกำลัง ในการเริ่มปฏิบัติการ

(๒.๓) ภาวะเกิดภัย อำนาจการและบูรณาการประสานการปฏิบัติ ในกรณีการจัดการสาธารณภัยขนาดเล็ก (ระดับ ๑) และขนาดกลาง (ระดับ ๒) ให้กองอำนาจการป้องกันและบรรเทาสาธารณภัยกลาง รับผิดชอบในการอำนาจการ ประเมินสถานการณ์ และสนับสนุนกองอำนาจการป้องกันและบรรเทาสาธารณภัย แต่ละระดับ รวมทั้งติดตามและเฝ้าระวังสถานการณ์ วิเคราะห์และประเมินสถานการณ์ รายงานสถานการณ์ และแจ้งเตือน พร้อมทั้งเสนอความคิดเห็นต่อผู้บัญชาการป้องกันและบรรเทาสาธารณภัยแห่งชาติ เพื่อตัดสินใจยกระดับในกรณีการจัดการสาธารณภัยขนาดใหญ่ (ระดับ ๓) และนายกรัฐมนตรีหรือรองนายกรัฐมนตรี ที่นายกรัฐมนตรีมอบหมาย ในกรณีการจัดการสาธารณภัยร้ายแรงอย่างยิ่ง (ระดับ ๔)

ทั้งนี้ ให้กองอำนาจการป้องกันและบรรเทาสาธารณภัยกลาง ทำหน้าที่เป็นส่วนหนึ่งในศูนย์ประสานการปฏิบัติของกองบัญชาการป้องกันและบรรเทาสาธารณภัยแห่งชาติ ในกรณียกระดับเป็นการจัดการสาธารณภัยขนาดใหญ่ (ระดับ ๓) และขนาดร้ายแรงอย่างยิ่ง (ระดับ ๔)

### (๓) กองอำนาจการป้องกันและบรรเทาสาธารณภัยจังหวัด (กอปภ.จ.)

ทำหน้าที่อำนาจการ ควบคุม สนับสนุน และประสานการปฏิบัติการป้องกันและบรรเทาสาธารณภัยในพื้นที่จังหวัดที่รับผิดชอบ โดยมีผู้ว่าราชการจังหวัด เป็นผู้อำนวยการ รองผู้ว่าราชการจังหวัด ที่ผู้ว่าราชการจังหวัดมอบหมาย และนายกองค์การบริหารส่วนจังหวัด เป็นรองผู้อำนวยการ

### (๔) กองอำนาจการป้องกันและบรรเทาสาธารณภัยกรุงเทพมหานคร (กอปภ.กทม.)

ทำหน้าที่อำนาจการ ควบคุม สนับสนุน ประสานการปฏิบัติในการป้องกันและบรรเทาสาธารณภัยในเขตกรุงเทพมหานคร และจัดทำแผนปฏิบัติการหรือแผนเผชิญเหตุตามประเภทความเสี่ยงภัย ให้สอดคล้องกับแผนการป้องกันและบรรเทาสาธารณภัยกรุงเทพมหานคร รวมทั้งดำเนินการสนับสนุนการปฏิบัติการป้องกันและบรรเทาสาธารณภัย และเป็นหน่วยเผชิญเหตุเมื่อเกิดสาธารณภัยในพื้นที่รับผิดชอบ โดยมีผู้ว่าราชการกรุงเทพมหานครในฐานะผู้อำนวยการ เป็นผู้รับผิดชอบ มีอำนาจหน้าที่และแนวทางปฏิบัติตามหมวด ๓ แห่งพระราชบัญญัติป้องกันและบรรเทาสาธารณภัย พ.ศ. ๒๕๕๐ ทั้งนี้ องค์กรประกอบและอำนาจหน้าที่ ให้เป็นไปตามที่ผู้ว่าราชการกรุงเทพมหานครกำหนด

### (๕) กองอำนาจการป้องกันและบรรเทาสาธารณภัยอำเภอ (กอปภ.อ.)

ทำหน้าที่อำนาจการ ควบคุม สนับสนุน และประสานการปฏิบัติกับองค์กรปกครองส่วนท้องถิ่นในเขตพื้นที่รับผิดชอบในการป้องกันและบรรเทาสาธารณภัย และปฏิบัติงานตามที่ผู้ว่าราชการจังหวัด หรือกองอำนาจการป้องกันและบรรเทาสาธารณภัยจังหวัดมอบหมาย โดยมีนายอำเภอ เป็นผู้อำนวยการ

(๖) กองอำนาจการป้องกันและบรรเทาสาธารณภัยองค์กรปกครองส่วนท้องถิ่นแห่งพื้นที่ ประกอบด้วย

#### (๖.๑) กองอำนาจการป้องกันและบรรเทาสาธารณภัยเมืองพัทยา (กอปภ.เมืองพัทยา)

ทำหน้าที่อำนาจการ ควบคุม ปฏิบัติการป้องกันและบรรเทาสาธารณภัย และเผชิญเหตุ เมื่อเกิดสาธารณภัยขึ้น พร้อมทั้งจัดทำแผนปฏิบัติการในการป้องกันและบรรเทาสาธารณภัย ของเมืองพัทยาให้สอดคล้องและเชื่อมโยงกับแผนการป้องกันและบรรเทาสาธารณภัยจังหวัดชลบุรี และแผนการป้องกันและบรรเทาสาธารณภัยอำเภอบางละมุง รวมถึงมีหน้าที่ช่วยเหลือผู้อำนวยการจังหวัด และผู้อำนวยการอำเภอ ตามที่ได้รับมอบหมาย พร้อมทั้งสนับสนุนการป้องกันและบรรเทาสาธารณภัย ให้องค์กรปกครองส่วนท้องถิ่น หรือเขตพื้นที่อื่นเมื่อได้รับการร้องขอ โดยมีนายกเมืองพัทยา เป็นผู้อำนวยการ

(๖.๒) กองอำนวยการป้องกันและบรรเทาสาธารณภัยเทศบาล (กอปก./กอปก.ทม/กอปก.ทต.)

ทำหน้าที่อำนวยการ ควบคุม ปฏิบัติการป้องกันและบรรเทาสาธารณภัย และเผชิญเหตุเมื่อเกิดสาธารณภัยขึ้น พร้อมทั้งจัดทำแผนปฏิบัติการในการป้องกันและบรรเทาสาธารณภัยเทศบาลตำบลเกาะนางคำ ให้สอดคล้องและเชื่อมโยงกับแผนการป้องกันและบรรเทาสาธารณภัยจังหวัดพัทลุง และแผนการป้องกันและบรรเทาสาธารณภัยอำเภอปากพะยูน รวมถึงมีหน้าที่ช่วยเหลือผู้อำนวยการจังหวัดและผู้อำนวยการอำเภอตามที่ได้รับมอบหมาย พร้อมทั้งสนับสนุนการป้องกันและบรรเทาสาธารณภัยให้องค์กรปกครองส่วนท้องถิ่นซึ่งมีพื้นที่ติดต่อกับหรือใกล้เคียงหรือเขตพื้นที่อื่นเมื่อได้รับการร้องขอโดยมีนายกเทศมนตรีเทศบาลตำบลเกาะนางคำ เป็นผู้อำนวยการ

(๖.๓) กองอำนวยการป้องกันและบรรเทาสาธารณภัยองค์การบริหารส่วนตำบล (กอปก.อบต.) ทำหน้าที่อำนวยการ ควบคุม ปฏิบัติการป้องกันและบรรเทาสาธารณภัย และเผชิญเหตุ เมื่อเกิดสาธารณภัยขึ้น พร้อมทั้งจัดทำแผนปฏิบัติการในการป้องกันและบรรเทาสาธารณภัยเทศบาลตำบลเกาะนางคำ ให้สอดคล้องและเชื่อมโยงกับแผนการป้องกันและบรรเทาสาธารณภัยจังหวัด และแผนการป้องกันและบรรเทาสาธารณภัยอำเภอ รวมถึงมีหน้าที่ช่วยเหลือผู้อำนวยการจังหวัดและผู้อำนวยการอำเภอ ตามที่ได้รับมอบหมาย พร้อมทั้งสนับสนุนการป้องกันและบรรเทาสาธารณภัยให้องค์กรปกครองส่วนท้องถิ่น เทศบาลตำบลชะแล้ ซึ่งมีพื้นที่ติดต่อกับหรือใกล้เคียงหรือเขตพื้นที่อื่นเมื่อได้รับการร้องขอ โดยมีนายกเทศมนตรีตำบลเกาะนางคำเป็นผู้อำนวยการ

**การจัดการในภาวะฉุกเฉิน (รายละเอียดการปฏิบัติปรากฏตามบทที่ ๔ การปฏิบัติขณะเกิดภัย)**

เมื่อเกิดหรือคาดว่าจะเกิดสาธารณภัยขึ้นในพื้นที่ ให้กองอำนวยการป้องกันและบรรเทาสาธารณภัยเทศบาลตำบลเกาะนางคำ จัดตั้งศูนย์ปฏิบัติการฉุกเฉินท้องถิ่น ขึ้น โดยมีผู้อำนวยการท้องถิ่นเป็นผู้ควบคุมและสั่งการ เพื่อทำหน้าที่จัดการสาธารณภัยที่เกิดขึ้นจนกว่าสถานการณ์จะกลับเข้าสู่ภาวะปกติ พร้อมทั้งประสานกับส่วนราชการและหน่วยงานที่เกี่ยวข้องในพื้นที่รับผิดชอบ และประสานความร่วมมือกับทุกภาคส่วนในการจัดการสาธารณภัยในพื้นที่ พร้อมทั้งให้รายงานผู้อำนวยการอำเภอในเขตพื้นที่ นายสมพร มณีรัตน์ นายอำเภอปากพะยูน ทราบทันที

หากประเมินสถานการณ์สาธารณภัยและเกินขีดความสามารถของทรัพยากรขององค์กรปกครองส่วนท้องถิ่นในการเข้าจัดการกับสาธารณภัยให้ยุติโดยเร็วแล้วและไม่สามารถควบคุมสถานการณ์สาธารณภัยได้โดยลำพัง ให้รายงานให้ผู้อำนวยการอำเภอทราบและขอรับการสนับสนุนจากกองอำนวยการป้องกันและบรรเทาสาธารณภัยองค์การปกครองส่วนท้องถิ่นติดต่อกับหรือใกล้เคียง และหรือ กองอำนวยการป้องกันและบรรเทาสาธารณภัยอำเภอ

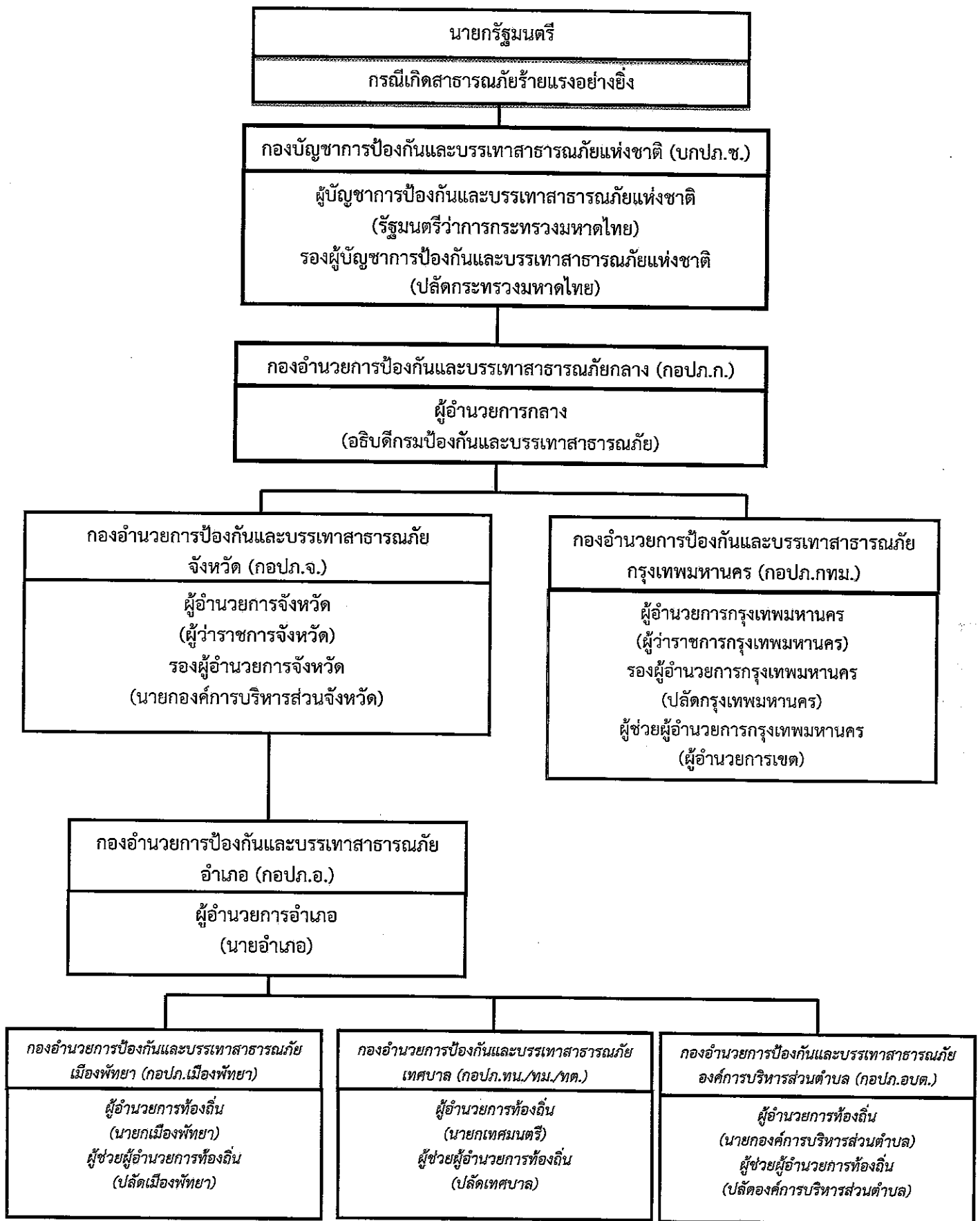

แผนภาพที่ ๒-๒ : กลไกการจัดการความเสี่ยงจากสาธารณภัยของประเทศไทย

๒.๖ การจัดตั้งศูนย์ปฏิบัติการฉุกเฉินเทศบาลตำบลเกาะนางคำ (เมื่อเกิดหรือคาดว่าจะเกิดสาธารณภัย)  
บทบาทภารกิจ

เมื่อเกิดหรือคาดว่าจะเกิดสาธารณภัย ให้กองอำนาจการป้องกันและบรรเทาสาธารณภัย เทศบาลตำบลเกาะนางคำ จัดตั้งศูนย์ปฏิบัติการฉุกเฉิน เทศบาลตำบลเกาะนางคำ เพื่อทำหน้าที่จัดการสาธารณภัยที่เกิดขึ้นจนกว่าสถานการณ์จะกลับเข้าสู่ภาวะปกติ พร้อมทั้งประสานกับส่วนราชการและหน่วยงานที่เกี่ยวข้องในพื้นที่ที่รับผิดชอบ และประสานความร่วมมือกับทุกภาคส่วนในการจัดการสาธารณภัยทุกขั้นตอน หากในกรณีไม่สามารถควบคุมสถานการณ์สาธารณภัยตามขีดความสามารถโดยลำพัง ให้ขอรับการสนับสนุนจาก กองอำนาจการป้องกันและบรรเทาสาธารณภัยในเขตพื้นที่ติดต่อหรือใกล้เคียง และหรือกองอำนาจการป้องกันและบรรเทาสาธารณภัยอำเภอ โดยมีผู้อำนวยการท้องถิ่น เป็นผู้ควบคุมและสั่งการ

การจัดการสาธารณภัยระดับ ๑

ภาวะปกติ  
(ไม่เกิดสาธารณภัย)

ภาวะฉุกเฉิน  
(เมื่อเกิดหรือคาดว่าจะเกิดสาธารณภัย)

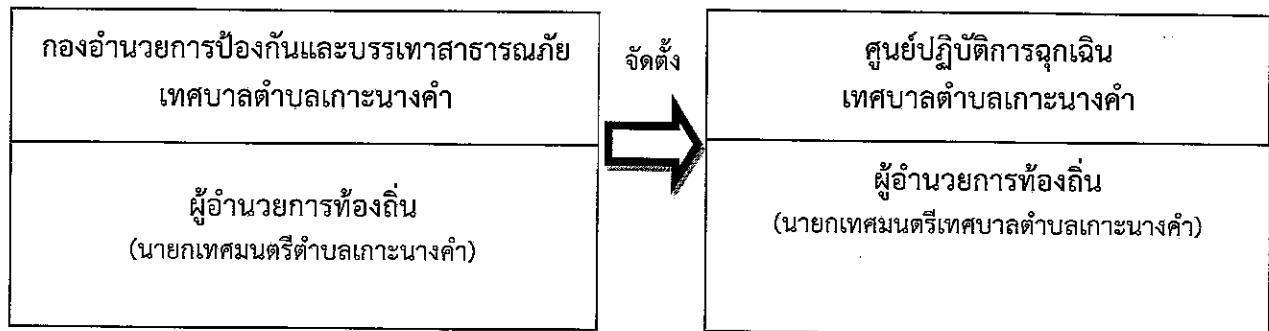

แผนภาพที่ ๒-๓ : องค์กรปฏิบัติในการจัดการสาธารณภัยขององค์กรปกครองส่วนท้องถิ่น

๒.๗ การปฏิบัติร่วมกับหน่วยงานที่เกี่ยวข้อง

๒.๗.๑ การปฏิบัติร่วมกับอำเภอและจังหวัด

(๑) จัดเจ้าหน้าที่ประสานอำเภอและจังหวัด ในช่วงระยะขณะเกิดภัย พร้อมทั้งรายงานสถานการณ์สาธารณภัยที่เกิดขึ้นตามข้อเท็จจริงเป็นระยะๆ

(๒) กรณีสถานการณ์สาธารณภัยมีความรุนแรงให้ประสานขอกำลังสนับสนุนจากกองอำนาจการป้องกันและบรรเทาสาธารณภัยอำเภอ/จังหวัด ตามลำดับ

๒.๗.๒ การปฏิบัติร่วมกับองค์กรปกครองส่วนท้องถิ่นข้างเคียง

(๑) เมื่อเกิดสาธารณภัยขึ้นในพื้นที่ของเทศบาลตำบลเกาะนางคำ และสาธารณภัยมีความรุนแรงขยายเป็นวงกว้าง ให้ผู้อำนวยการท้องถิ่นเทศบาลตำบลเกาะนางคำ รายงานผู้อำนวยการอำเภอ พร้อมทั้งประสาน กองอำนาจการป้องกันและบรรเทาสาธารณภัยเทศบาลตำบลปากพะยูน ซึ่งมีพื้นที่ติดต่อหรือใกล้เคียงให้สนับสนุน การป้องกันและบรรเทาสาธารณภัยที่เกิดขึ้น

(๒) เมื่อเกิดสาธารณภัยขึ้นในเขตพื้นที่ของเทศบาลตำบลเกาะนางคำ ซึ่งมีพื้นที่ติดต่อหรือใกล้เคียง) ให้ผู้อำนวยการท้องถิ่นเทศบาลตำบลเกาะนางคำ ให้การสนับสนุนการป้องกันและบรรเทาสาธารณภัยที่เกิดขึ้น เพื่อเป็นการบูรณาการและการประสานการปฏิบัติงานร่วมกัน

### ๒.๗.๓ การปฏิบัติร่วมกับหน่วยทหารในพื้นที่

ในการปฏิบัติป้องกันและบรรเทาสาธารณภัยร่วมระหว่างพลเรือนกับทหารนั้น จะต้องมีประสานงานกันอย่างใกล้ชิด เพื่อเป็นการสนับสนุนการจัดการสาธารณภัยของกองอำนาจการป้องกันและบรรเทาสาธารณภัยเทศบาลตำบลเกาะนางคำ และศูนย์ปฏิบัติการฉุกเฉินท้องถิ่นเทศบาลตำบลเกาะนางคำ กับ เทศบาลตำบลปากพะยูน ทั้งนี้ ฝ่ายทหารอาจพิจารณาจัดตั้งศูนย์ประสานงานหรือศูนย์ปฏิบัติงานร่วมระหว่างพลเรือนกับทหาร ขึ้นอยู่กับระดับของหน่วยและสถานการณ์สาธารณภัยนั้นๆ โดยมีแนวทางปฏิบัติสอดคล้องกับแผนการป้องกันและบรรเทาสาธารณภัยกระทรวงกลาโหม แผนการป้องกันและบรรเทาสาธารณภัยจังหวัดพัทลุง พ.ศ. ๒๕๕๘ และข้อตกลงว่าด้วยการป้องกันและบรรเทาสาธารณภัยระหว่างผู้อำนวยการจังหวัดกับหน่วยงานทหารในพื้นที่ ทั้งนี้รายละเอียดการแบ่งมอบพื้นที่ในการช่วยเหลือผู้ประสบภัยพิบัติของหน่วยทหารปรากฏตามภาคผนวก ๗

### ๒.๗.๔ การปฏิบัติร่วมกับภาคประชาสังคม เอกชน และองค์การสาธารณกุศล

กองอำนาจการป้องกันและบรรเทาสาธารณภัยเทศบาลตำบลเกาะนางคำ เป็นศูนย์กลางในการประสานการปฏิบัติในเขตรับผิดชอบตลอด ๒๔ ชั่วโมง เพื่อให้สามารถติดต่อประสานงาน สิ่ง การ รายงาน การปฏิบัติ และสถานการณ์ระหว่างทุกหน่วยงานที่เกี่ยวข้องได้อย่างต่อเนื่อง รวดเร็ว และ เชื่อถือได้ โดยมีแนวทางปฏิบัติ ดังนี้

(๑) จัดเจ้าหน้าที่ประสานงานกับศูนย์ปฏิบัติการฉุกเฉินเทศบาลตำบลเกาะนางคำ (กรณีเกิดสาธารณภัย) เพื่อร่วมปฏิบัติการป้องกันและบรรเทาสาธารณภัย และการช่วยเหลือสงเคราะห์ผู้ประสบภัยให้เป็นไปอย่างมีประสิทธิภาพ

(๒) จัดทำแผนประสานงานกับองค์การสาธารณกุศล และให้องค์การสาธารณกุศล ในจังหวัดจัดเจ้าหน้าที่ประสานงานกับเทศบาลตำบลเกาะนางคำ ตลอด ๒๔ ชั่วโมง พร้อมอุปกรณ์และบุคลากรที่สามารถปฏิบัติการกิจได้

(๓) เทศบาลตำบลเกาะนางคำ และโรงพยาบาลส่งเสริมสุขภาพประจำตำบล ร่วมกับ องค์การสาธารณกุศลจัดทำแนวทางปฏิบัติในการสนับสนุนทรัพยากร เจ้าหน้าที่ อุปกรณ์ และเครื่องมือ เพื่อ การปฏิบัติงานขององค์กรปฏิบัติในการจัดการสาธารณภัยแต่ละระดับ

(๔) กรณีที่เมื่อเกิดสาธารณภัยขึ้น ถ้าองค์การสาธารณกุศลไปถึงพื้นที่ประสบภัยก่อน เจ้าหน้าที่ผู้รับผิดชอบ ให้กันเขตพื้นที่อันตรายและกันไม่ให้ผู้ที่ไม่เกี่ยวข้องเข้าไปยังพื้นที่อันตราย พร้อมทั้ง แจ้งหน่วยงานหรือเจ้าหน้าที่ผู้รับผิดชอบโดยทันที เพื่อดำเนินการควบคุมสถานการณ์สาธารณภัย

(๕) กรณีที่ได้รับการประสานจากเทศบาลตำบลเกาะนางคำ หรือหน่วยงานที่ รับผิดชอบ เช่น ตำรวจ เทศบาล เป็นต้น ให้องค์การสาธารณกุศลจัดชุดเคลื่อนที่เร็วออกไปยังที่เกิดเหตุ และให้ รายงานตัวที่ศูนย์ปฏิบัติการฉุกเฉินเทศบาลตำบลเกาะนางคำ หรือผู้อำนวยการท้องถิ่น เพื่อรับมอบหมายภารกิจ ในการปฏิบัติการ

(๖) กรณีหลังเกิดสาธารณภัย ให้องค์การสาธารณกุศล องค์กรเอกชน ช่วยเหลือ เจ้าหน้าที่หรือหน่วยงานที่เกี่ยวข้องในการรักษาความปลอดภัยในสถานที่เกิดเหตุ และพื้นที่รองรับการอพยพ ประสานหน่วยแพทย์และพยาบาล อีกทั้งให้การรักษาพยาบาลเบื้องต้นแก่ผู้ประสบสาธารณภัย พร้อมทั้ง ลำเลียงผู้ได้รับบาดเจ็บส่งโรงพยาบาลส่งเสริมสุขภาพประจำตำบล รวมทั้งอพยพช่วยเหลือผู้ประสบสาธารณภัย ไปยังที่ปลอดภัยหรือพื้นที่รองรับการอพยพ



ตารางที่ ๒-๒ : รายนามภาคประชาสังคม และองค์การสาธารณกุศลในพื้นที่เทศบาลตำบลเกาะนางคำ

ลำดับที่	รายนามภาคประชาสังคม และองค์การสาธารณกุศล	โทรศัพท์/โทรสาร	รายชื่อผู้ประสานงาน
๑.	.....		
๒.	.....		
๓.	.....		
๔.	.....		
๕.	.....		
๖.	.....		
๗.	.....		

## บทที่ ๓ การปฏิบัติก่อนเกิดภัย

### ๓.๑ การลดความเสี่ยงจากสาธารณภัย

แผนปฏิบัติการในการป้องกันและบรรเทาสาธารณภัยของเทศบาลตำบลเกาะนางคำ ฉบับนี้ มุ่งดำเนินงานตอบสนองต่อยุทธศาสตร์การจัดการความเสี่ยงจากสาธารณภัยตามแผนการป้องกันและบรรเทาสาธารณภัยแห่งชาติ พ.ศ. ๒๕๕๘ ให้บรรลุผลสำเร็จในทางปฏิบัติ โดยมีเป้าหมายสำคัญในการลดความเสี่ยงจากสาธารณภัย เพื่อสร้างความเชื่อมั่น ความปลอดภัย ในชีวิตและทรัพย์สินของประชาชนในพื้นที่ ตามแนวทางในการดำเนินงานด้านการป้องกัน บรรเทา การลดผลกระทบจากสาธารณภัย และการเตรียมความพร้อม ดังนี้

ยุทธศาสตร์การมุ่งเน้นการลดความเสี่ยงจากสาธารณภัย เป็นการลดโอกาสที่จะได้รับผลกระทบทางลบจากสาธารณภัยอย่างเป็นระบบ โดยการวิเคราะห์และการบริหารจัดการปัจจัยที่เป็นสาเหตุ และผลกระทบของสาธารณภัย เพื่อกำหนดนโยบาย มาตรการ หรือกิจกรรมต่างๆ ให้สามารถลดความถี่และความรุนแรงของภัยพิบัติที่เกิดขึ้นได้ และเพิ่มศักยภาพของบุคคล ชุมชน และสังคมให้เข้มแข็งในการจัดการปัญหา โดยมีเป้าหมายในการลดความเสี่ยงที่มีอยู่ในชุมชนและสังคมในปัจจุบัน รวมถึงป้องกันความเสียหายที่อาจเกิดขึ้นในอนาคต

### ๓.๒ การประเมินความเสี่ยงจากสาธารณภัย

#### ๓.๒.๑ นิยามความเสี่ยง

ความเสี่ยงจากสาธารณภัย (Disaster Risk) หมายถึง โอกาสที่สาธารณภัย ทำให้เกิดความสูญเสียต่อชีวิต ร่างกาย ทรัพย์สิน ความเป็นอยู่ และภาคบริการต่างๆ ในชุมชนใดชุมชนหนึ่ง ณ หนึ่งช่วงเวลาใดเวลาหนึ่งในอนาคต ซึ่งสามารถแทนด้วยสมการแสดงความสัมพันธ์ของปัจจัยที่เกี่ยวข้องกับ ความเสี่ยง ได้แก่ ภัย ความถี่ ความรุนแรง ความเปราะบาง และศักยภาพ ดังนี้

ความเสี่ยง (Risk) = ภัย (Hazard) x ความถี่ (Exposure) x ความเปราะบาง (Vulnerability)  
ศักยภาพ (Capacity)

การวิเคราะห์ความเสี่ยง, การประเมินความเสี่ยง (Risk Assessment) หมายถึง กระบวนการกำหนดลักษณะ ขนาด หรือขอบเขตของความเสี่ยงโดยการวิเคราะห์ภัยที่เกิดขึ้นและประเมินสถานะการเปิดรับต่อความเสี่ยง (exposure) ความเปราะบาง (Vulnerability) และ ศักยภาพ (Capacity) ในการรับมือของชุมชนที่อาจเป็นอันตรายต่อชีวิตและทรัพย์สิน การดำรงชีวิตและสิ่งแวดล้อม เป็นการวิเคราะห์ความน่าจะเป็นในการเกิดผลกระทบจากภัยในพื้นที่หนึ่ง ๆ มีประโยชน์ในการวางแผนเพื่อจัดการความเสี่ยงอย่างมีระบบ

ภัย (Hazard) หมายถึง เหตุการณ์ที่เกิดจากธรรมชาติหรือการกระทำของมนุษย์ที่อาจนำมาซึ่งความสูญเสียต่อชีวิต ทรัพย์สิน ตลอดจนทำให้เกิดผลกระทบทางเศรษฐกิจ สังคม และสิ่งแวดล้อม

ความถี่ (Exposure) หมายถึง การที่ผู้คน อาคารบ้านเรือน ทรัพย์สิน ระบบต่างๆ หรือองค์ประกอบใดๆ มีที่ตั้งอยู่ในพื้นที่เสี่ยงและอาจได้รับความเสียหาย

ความเปราะบาง (Vulnerability) หมายถึง ปัจจัยหรือสถานะใดๆ ที่ทำให้ชุมชนหรือสังคมขาดความสามารถในการปกป้องตนเอง ทำให้ไม่สามารถรับมือกับสาธารณภัย หรือไม่สามารรถฟื้นฟูได้อย่าง

รวดเร็วจากความเสียหายอันเกิดจากสาธารณภัย ปัจจัยเหล่านี้มีอยู่ในชุมชนหรือสังคมมานานก่อนเกิดสาธารณภัย และอาจเป็นปัจจัยที่ทำให้ผลกระทบของภัยมีความรุนแรงมากขึ้น

**ศักยภาพ (Capacity)** หมายถึง ความสามารถที่จะกระทำกรอย่างใดอย่างหนึ่ง หรือ ความสามารถที่อาจจะพัฒนาต่อไปให้เป็นประโยชน์มากขึ้น

**๓.๒.๒ ขั้นตอนการประเมินความเสี่ยงจากสาธารณภัย** ประกอบด้วย ๗ ขั้นตอน ได้แก่ ขั้นที่ ๑ การทำความเข้าใจเหตุการณ์ปัจจุบัน ความต้องการในการประเมินความเสี่ยง และพิจารณาถึงข้อมูลในอดีต ขั้นที่ ๒ การประเมินภัย ขั้นที่ ๓ การประเมินความถี่และความรุนแรง ขั้นที่ ๔ การวิเคราะห์ความเปราะบางและศักยภาพ ขั้นที่ ๕ การวิเคราะห์ผลกระทบและระดับความเสี่ยง ขั้นที่ ๖ การจัดทำข้อมูลความเสี่ยงและแนวทางในการจัดการและลดความเสี่ยง ขั้นที่ ๗ การพัฒนาหรือปรับปรุงยุทธศาสตร์และแผนปฏิบัติการในการลดความเสี่ยงจากสาธารณภัย

ให้กองอำนวยการป้องกันและบรรเทาสาธารณภัยเทศบาลตำบลเกาะนางคำ จัดทีมประเมินความเสี่ยงจากสาธารณภัย เพื่อเข้าสำรวจพื้นที่และจัดเก็บข้อมูลข้อเท็จจริงจากเหตุการณ์สาธารณภัย และเป็นข้อมูลในการวิเคราะห์และประเมินความเสี่ยง รวมทั้งผลกระทบที่อาจจะเกิดขึ้น เพื่อประกอบการตัดสินใจสั่งการในการรับมือสถานการณ์ภัยที่อาจจะเกิดขึ้น ได้แก่ (๑) การกำจัดความเสี่ยง (การป้องกันหรือหลีกเลี่ยง) (๒) การแก้ไขปัญหาคความเปราะบางและความถี่และความรุนแรง (การลดผลกระทบ) (๓) การเตรียมความพร้อมรับมือสาธารณภัย และ (๔) การถ่ายโอนหรือแบ่งปันความเสี่ยง

ทั้งนี้ ตัวอย่างของทางเลือกในการจัดการความเสี่ยงตามกลยุทธ์ข้างต้น ในกรณีแผ่นดินไหว พายุโซนร้อน และอุทกภัย แสดงในตารางที่ ๓-๑

ตารางที่ ๓-๑ : ประเภททางเลือกในการจัดการความเสี่ยง กรณีแผ่นดินไหว พายุโซนร้อน และอุทกภัย

ประเภทของภัย	ประเภททางเลือกในการจัดการภัยพิบัติ			
	การป้องกัน/หลีกเลี่ยง	การลดผลกระทบ	การเตรียมความพร้อม	การถ่ายโอนหรือแบ่งปันความเสี่ยง
พายุโซนร้อนและอุทกภัย	ย้ายชุมชนที่สุ่มเสี่ยง ออกจากชายฝั่งและเส้นทางพายุ รวมถึงบริเวณพื้นที่ต่ำซึ่งเสี่ยงต่ออุทกภัย	ก่อสร้างแนวกำแพงลมหรือใช้พื้นที่ทางธรรมชาติในการลดแรงลม ก่อสร้างคันดินหรือเขื่อนหรือกำแพงคลื่น และอื่นๆ เป็นแนวกันน้ำ ยกอาคารให้บริเวณเสี่ยงต่อน้ำท่วม อยู่เหนือระดับน้ำที่คาดการณ์ไว้ ใช้แนวกำแพงธรรมชาติ เช่น ป่าชายเลน วางแผนที่ดิน เป็นต้น	การเฝ้าระวัง การพยากรณ์ การเตือนภัยล่วงหน้าสำหรับพายุไต้ฝุ่น การเตือนภัยน้ำท่วมล่วงหน้า การจัดการและการวางแผนอพยพ การจัดเตรียมสิ่งของยังชีพ การหาที่หลบพายุไต้ฝุ่นและกำหนดศูนย์อพยพฉุกเฉิน	ประกันความเสี่ยง อุทกภัย ประกันผลผลิตจากภัยพิบัติ เงินทุนเพื่อการซ่อมแซมสร้าง หรือกองทุนออมทรัพย์ของชุมชนสำหรับการซ่อมสร้าง โครงการรับซื้อบ้านในพื้นที่น้ำท่วมถึง

รายละเอียดเรื่องการประเมินความเสี่ยงจากสาธารณภัยสามารถศึกษาเพิ่มเติมได้ที่ [www.disaster.go.th/](http://www.disaster.go.th/) หน่วยงานภายใน/กองนโยบายป้องกันและบรรเทาสาธารณภัย/ดาวน์โหลด/ ส่วนนโยบายภัยธรรมชาติ

### ๓.๓ พื้นที่เสี่ยง ระดับความเสี่ยง และปัจจัยที่ทำให้เกิดความเสี่ยงจากสาธารณภัย

เมื่อมีการวิเคราะห์ความเสี่ยง หรือการประเมินความเสี่ยงจากสาธารณภัยแล้วจะทำให้ทราบถึงพื้นที่เสี่ยงภัยและปัจจัยที่ทำให้เกิดความเสี่ยงจากสาธารณภัย ซึ่งจะช่วยให้สามารถกำหนดแนวทางในการลดความเสี่ยงจากสาธารณภัยได้ตรงกับความเสี่ยงที่เกิดขึ้น นำไปสู่การลดความเสี่ยงอย่างยั่งยืน ที่หมู่บ้าน/ชุมชนมีวิธีการรับรู้ ปรับตัวในการรับมือกับสถานการณ์สาธารณภัยที่อาจเกิดขึ้น เช่น การกำหนดกิจกรรม โครงการหรือแผนงานที่กำหนดจากผลการประเมินและวิเคราะห์ความเสี่ยงของพื้นที่หนึ่งๆ เพื่อลดโอกาสในการได้รับผลกระทบจากสาธารณภัยที่สามารถคาดการณ์ได้ในปัจจุบันและเพื่อป้องกันไม่ให้เกิดความเสี่ยงเพิ่มมากขึ้นในอนาคต

เทศบาลตำบลเกาะนางคำ รับผิดชอบในการป้องกันและบรรเทาสาธารณภัยในเขตตำบลเกาะนางคำ ซึ่งมีหมู่บ้านที่เป็นพื้นที่เสี่ยงภัย และปัจจัยที่เป็นสาเหตุทำให้เกิดความเสี่ยงจากภัยต่างๆ ดังต่อไปนี้

ตารางที่ ๓-๒ : ตารางแสดงปัจจัย/สาเหตุที่ทำให้เกิดความเสียหายจากสาธารณภัยของ  
เทศบาลตำบลเกาะนางคำ

ประเภทของภัย	ระดับความเสียหาย			ปัจจัย/สาเหตุ ที่ทำให้เกิดความเสียหายจากสาธารณภัย	แผนงาน/โครงการลดความเสี่ยงจากสาธารณภัย
	เสี่ยงสูง	เสี่ยงปานกลาง	เสี่ยงต่ำ		
อุทกภัย	หมู่ที่ ๓,๗	หมู่ที่ ๑,๔,๕,๖,๘,๙	หมู่ที่ ๒	<p>ความเปราะบาง</p> <p>๑.ประชาชนไม่สามารถคิดแก้ปัญหาได้เอง</p> <p>๒.ประชาชนส่วนมากอยู่ในพื้นที่เสี่ยงต่อการเกิดภัย</p> <p>ความล่อแหลม</p> <p>๑.เป็นพื้นที่ลากลุ่มน้ำท่วมขัง</p> <p>๒.พื้นที่ลาดตติชายทะเล</p> <p>ศักยภาพ</p> <p>๑.ยังขาดความรู้ความชำนาญในการช่วยเหลือผู้ประสบภัย</p> <p>๒.ขาดระบบเตือนภัยที่มีประสิทธิภาพ</p>	<p>-แจ้งให้ประชาชนทราบช่วงที่มีความเสี่ยงเนื่องจากฝนตกชุก</p> <p>-แต่งตั้งอาสาสมัครช่วยเหลือประชาชนกันเอง</p> <p>-จัดเวรยามเจ้าหน้าที่ลาดตระเวนชวนฝนตก</p>
ภัยแล้ง		หมู่ที่ ๑,๓,๖,๗	หมู่ที่ ๒,๔,๕,๘,๙	<p>ความเปราะบาง</p> <p>๑.ประชาชนไม่สามารถแก้ไขปัญหาเองได้</p> <p>ความล่อแหลม</p> <p>-</p> <p>ศักยภาพ</p> <p>-</p>	
วาตภัย		หมู่ที่ ๑-๙	หมู่ที่ ๒	<p>ความเปราะบาง</p> <p>-</p> <p>ความล่อแหลม</p> <p>๑.พื้นที่ปลูกสร้างบ้านเป็นที่ราบสูง</p> <p>๒.ปลูกต้นไม้ชิดอาคารบ้านเรือนมากเกินไป</p> <p>ศักยภาพ</p> <p>-</p>	<p>- ให้ประชาชนสร้างที่อยู่อาศัยให้มั่นคงแข็งแรง</p> <p>-พยายามปลูกต้นไม้ให้ห่างจากที่อยู่อาศัย</p>

ประเภทของภัย	ระดับความเสี่ยงภัย			ปัจจัย/สาเหตุ ที่ทำให้เกิดความเสี่ยงจากสาธารณภัย	แผนงาน/โครงการลดความเสี่ยงจากสาธารณภัย
	เสี่ยงสูง	เสี่ยงปานกลาง	เสี่ยงต่ำ		
อัคคีภัย	หมู่ที่ ๓			ความเปราะบาง - ความล่อแหลม - ศักยภาพ -	- มีความเสี่ยงน้อย
สารเคมีและวัตถุอันตราย				ความเปราะบาง - ความล่อแหลม - ศักยภาพ -	

**หมายเหตุ :** ตัวอย่างตารางมาตรฐานในการประเมินค่าความเสี่ยง (สูง/ปานกลาง/ต่ำ) ตามภาคผนวก ก ญ  
๓.๔ แนวทางปฏิบัติในการลดความเสี่ยงจากสาธารณภัย

**๓.๔.๑ การป้องกันและลดผลกระทบ**

เนื่องจากเทศบาลตำบลเกาะนางคำ มีพื้นที่ ๔๘,๑๒๕ ไร่ สาธารณภัยที่ส่งผลกระทบได้แก่ ภัยจากอุทกภัย อัคคีภัย วาตภัย ให้มีความสำคัญกับแนวทางการดำเนินงาน ดังนี้

**(๑) ด้านโครงสร้าง**

เทศบาลตำบลเกาะนางคำ ได้พิจารณาโครงสร้างที่สอดคล้องกับสภาพพื้นที่เสี่ยงภัยแล้วและได้จัดสร้าง เส้นทางคมนาคมเพื่อส่งกำลังบำรุง ขยายสัญญาณ ฯลฯ ขึ้น เพื่อใช้ในการป้องกันและบรรเทาสาธารณภัยในพื้นที่

**(๒) ด้านไม่ใช่โครงสร้าง**

การป้องกันโดยไม่ใช่โครงสร้าง เป็นการใช้นโยบาย กฎระเบียบ การวางแผนและกิจกรรมต่างๆ เพื่อลดความเสี่ยง โดยเทศบาลตำบลเกาะนางคำ ได้มีการดำเนินการ ดังนี้

(๒.๑) ด้านการบังคับใช้กฎหมายและการมีส่วนร่วมของประชาชนในพื้นที่  
กับหน่วยงานภาครัฐในการป้องกันไม่ให้เกิดอัคคีภัย เช่น การให้ข้อมูลข่าวสารที่ถูกต้องแก่ประชาชนเกี่ยวกับสาธารณภัยต่างๆ ที่เกิดจากการกระทำของประชาชนเอง เช่น การทิ้งก้นบุหรี่ การเผาป่า เป็นต้น

(๒.๒) วิเคราะห์และจัดทำแผนที่เสี่ยงภัยให้เหมาะสมกับพื้นที่ พร้อมทั้งจัดเก็บข้อมูลสถิติภัย และหาปัจจัยที่ทำให้เกิดความเสี่ยงจากสาธารณภัย เพื่อเป็นฐานข้อมูลในการหาแนวทางการลดความเสี่ยงจากสาธารณภัยอย่างเป็นระบบ มุ่งสู่การแก้ไขปัญหาอย่างยั่งยืน

**๓.๔.๒ การเตรียมความพร้อมรับสถานการณ์ภัย**

การเตรียมความพร้อมเป็นการดำเนินการที่เน้นช่วงก่อนเกิดภัยเพื่อให้ประชาชนหรือชุมชน และหน่วยงานที่เกี่ยวข้องมีองค์ความรู้ ชีตความสามารถ และทักษะต่างๆ พร้อมทั้งจะรับมือกับสาธารณภัย โดยเทศบาลตำบลเกาะนางคำ มีการดำเนินงาน ประกอบด้วย

### (๑) การจัดการความเสี่ยงจากภัยพิบัติโดยอาศัยชุมชนเป็นฐาน (CBDRM)

เป็นการเสริมสร้างศักยภาพโดยเน้นการอาศัยชุมชน/หมู่บ้านเป็นศูนย์กลางในการป้องกัน แก้ไข บรรเทา และฟื้นฟูความเสียหายจากสาธารณภัย โดยให้ชุมชนเข้ามามีส่วนร่วมในการวางแผน ตัดสินใจ กำหนดแนวทางการแก้ปัญหาในการจัดการความเสี่ยงจากสาธารณภัย เพื่อลดความเสี่ยงของชุมชนและเพิ่มขีดความสามารถให้คนในชุมชนมีศักยภาพในการระงับบรรเทาภัยได้ด้วยตนเองในระดับหนึ่ง ก่อนที่หน่วยงานภายนอกจะเข้าไปให้ความช่วยเหลือ รวมทั้งเป็นการสร้างภาคีเครือข่ายภาคประชาชนในรูปแบบอาสาสมัครเพื่อช่วยเหลืองานเจ้าหน้าที่ในขั้นตอนการเตรียมความพร้อม

### (๒) การฝึกการป้องกันและบรรเทาสาธารณภัยในพื้นที่

เป็นเครื่องมือและกิจกรรมในการสร้างความพร้อมและเพิ่มศักยภาพของหน่วยงานและบุคลากร รวมทั้งเป็นการทดสอบการประสานงานและการบูรณาการความร่วมมือ ทำให้ทราบจุดบกพร่องและช่องว่างในการปฏิบัติงานในภาวะฉุกเฉิน เพื่อนำไปสู่การปรับปรุงแผนปฏิบัติการในการป้องกันและบรรเทาสาธารณภัยของเทศบาลตำบลเกาะนางคำ และแผนเผชิญเหตุสาธารณภัยให้มีความสมบูรณ์มากยิ่งขึ้น ทั้งนี้ การฝึกการป้องกันและบรรเทาสาธารณภัยให้หมายรวมถึงการฝึก การซักซ้อม และการฝึกปฏิบัติตามความเหมาะสมและความจำเป็นของแต่ละหน่วยงานในทุกๆระดับ โดยกองอำนวยการป้องกันและบรรเทาสาธารณภัยเทศบาลตำบลเกาะนางคำ จะมีการประสานและสั่งการอำนวยการให้ชุมชน/หมู่บ้าน ดำเนินการฝึกการป้องกันและบรรเทาสาธารณภัยแบบบูรณาการอย่างสม่ำเสมอ

### (๓) การเฝ้าระวังและประเมินสถานการณ์

(๓.๑) จัดชุดเฝ้าระวังและติดตามสถานการณ์ เพื่อทำหน้าที่เฝ้าระวังและติดตามสถานการณ์ข้อมูลความเคลื่อนไหวของเหตุการณ์สาธารณภัยที่อาจเกิดขึ้นตลอด ๒๔ ชั่วโมง พร้อมทั้งประสานการปฏิบัติกับกองอำนวยการป้องกันและบรรเทาสาธารณภัยข้างเคียง

(๓.๒) ติดตามการรายงานสภาพอากาศปรากฏการณ์ธรรมชาติ ข้อมูลสถานการณ์ และการแจ้งข่าว การเตือนภัยจากกองอำนวยการป้องกันและบรรเทาสาธารณภัยระดับเหนือขึ้นไป และหน่วยงานที่เกี่ยวข้อง เช่น กรมอุตุนิยมวิทยา กรมชลประทาน กรมทรัพยากรน้ำ กรมอุทกศาสตร์ กรมป้องกันและบรรเทาสาธารณภัย ฯลฯ รวมทั้งสื่อต่างๆ เพื่อรวบรวมข้อมูล วิเคราะห์ เฝ้าระวัง ประเมินแนวโน้มการเกิดภัย

(๓.๓) จัดทีมประชาสัมพันธ์ เพื่อให้ข้อมูลข่าวสารให้ประชาชนได้รับทราบถึงระยะเวลา ภาวะที่จะคุกคาม (อันตรายต่อชีวิตและทรัพย์สิน) เป็นระยะๆ เพื่อป้องกันความตื่นตระหนกและความสับสนในเหตุการณ์ที่จะเกิดขึ้น และให้ความสำคัญกับผู้ที่ต้องช่วยเหลือเป็นกรณีพิเศษ เช่น ผู้พิการ, ผู้ป่วยติดเตียง ทั้งนี้ ความถี่ของการแจ้งข่าวเตือนภัยขึ้นอยู่กับแนวโน้มการเกิดภัย

(๓.๔) จัดให้มีอาสาสมัครและเครือข่ายเฝ้าระวังและติดตามสถานการณ์ปฏิบัติงานตลอด ๒๔ ชั่วโมง และแจ้งข่าว เตือนภัยระดับชุมชน ทำหน้าที่ติดตาม เฝ้าระวังปรากฏการณ์ธรรมชาติที่มีแนวโน้มการเกิดภัย แจ้งข่าว เตือนภัยแก่ชุมชน และรายงานสถานการณ์ให้กองอำนวยการป้องกันและบรรเทาสาธารณภัยเทศบาลตำบลเกาะนางคำ โดยใช้ระบบการสื่อสาร เครื่องมือแจ้งเตือนภัยของชุมชน

การติดตามข้อมูลความเคลื่อนไหวของเหตุการณ์ที่อาจส่งผลให้เกิดสาธารณภัยรวมทั้งทำหน้าที่เฝ้าระวัง ให้ข้อมูลข่าวสารแก่ประชาชน โดยกองอำนวยการป้องกันและบรรเทาสาธารณภัย

เทศบาลตำบลเกาะนางคำ แลกเปลี่ยนข้อมูลข่าวสาร วิเคราะห์ และประเมินสถานการณ์จากข้อมูลข่าวสารที่ได้รับ และตรวจสอบข้อเท็จจริงของข้อมูล เพื่อตัดสินใจในการเตรียมรับมือกับสาธารณภัย

รายงานสถานการณ์ภัยและผลการปฏิบัติให้กองอำนาจการป้องกันและบรรเทาสาธารณภัยอำเภอและจังหวัดทราบเป็นระยะๆ เพื่อประสานและสนับสนุนการปฏิบัติร่วมกัน

#### (๔) การเตรียมการอพยพ

กองอำนาจการป้องกันและบรรเทาสาธารณภัยเทศบาลตำบลเกาะนางคำ มีแนวทางปฏิบัติสำหรับเตรียมการอพยพ ดังนี้

(๔.๑) จัดทำแผนอพยพหลักผู้ประสบภัย แผนอพยพหลักส่วนราชการ โดยมีสาระสำคัญประกอบด้วย จำนวนผู้อพยพ บัญชีส่วนราชการ สิ่งอำนวยความสะดวกในการอพยพ การกำหนดเขตพื้นที่รองรับการอพยพให้อยู่ในพื้นที่ที่เหมาะสม การกำหนดเจ้าหน้าที่หรือผู้รับผิดชอบการอพยพไว้ให้ชัดเจน การกำหนดเส้นทางอพยพหลักและเส้นทางอพยพสำรองสำหรับแต่ละประเภทภัย รวมทั้งการสำรวจและการจัดเตรียมพาหนะ น้ำมันเชื้อเพลิง แหล่งพลังงาน และระบบสื่อสารการอพยพ

(๔.๒) วางมาตรการการอพยพ

#### (๕) การเตรียมการจัดตั้งศูนย์พักพิงชั่วคราว

กองอำนาจการป้องกันและบรรเทาสาธารณภัยเทศบาลตำบลเกาะนางคำ มีแนวทางปฏิบัติสำหรับเตรียมการจัดตั้งศูนย์พักพิงชั่วคราว ดังนี้

(๕.๑) คัดเลือกและจัดหาสถานที่ตั้งศูนย์พักพิงชั่วคราว

(๕.๒) จัดการภายในศูนย์พักพิงชั่วคราว โดยกำหนดผู้รับผิดชอบภายในศูนย์พักพิงชั่วคราว คือ ผู้จัดการศูนย์พักพิงชั่วคราว ได้แก่ ผู้นำชุมชน กรณีโรงเรียนเป็นศูนย์พักพิงอาจเป็นผู้ดำเนินการโรงเรียน

(๕.๓) ปัจจัยความจำเป็นขั้นต่ำของศูนย์พักพิงชั่วคราวอื่นๆ

(๕.๔) ให้มีการบริหารจัดการข้อมูลผู้อพยพ โดยมีการเก็บบันทึกข้อมูลที่จำเป็น

#### (๖) การจัดตั้งศูนย์การเรียนรู้สาธารณภัย

กองอำนาจการป้องกันและบรรเทาสาธารณภัยเทศบาลตำบลเกาะนางคำ จะจัดทำโครงการจัดตั้งศูนย์การเรียนรู้สาธารณภัยประจำศูนย์เตรียมพร้อมป้องกันภัยประจำชุมชน/หมู่บ้าน ที่มีความพร้อมเป็นลำดับแรกก่อน โดยมีวัตถุประสงค์ในการจัดตั้งศูนย์การเรียนรู้สาธารณภัย ดังนี้

(๖.๑) เพื่อให้ประชาชน/ชุมชนได้เรียนรู้สาธารณภัยต่างๆ ธรรมชาติและลักษณะของภัย

(๖.๒) เพื่อให้ประชาชนทราบถึงขั้นตอนและวิธีการจัดการความเสี่ยงจากสาธารณภัย เพื่อลดผลกระทบและความสูญเสียชีวิตที่อาจเกิดขึ้น

(๖.๓) เพื่อเพิ่มทักษะให้ประชาชนช่วยเหลือตนเอง สามารถรักษาชีวิตรอดได้เมื่อเกิดสาธารณภัย

#### (๗) แผนการบริหารความต่อเนื่อง (Business Continuity Plan : BCP)

แผนการบริหารความต่อเนื่อง เป็นแผนปฏิบัติงานในสภาวะวิกฤตฉุกเฉินในสถานการณ์เมื่อเกิดภัยต่างๆ เช่น ภัยที่เกิดจากธรรมชาติ อุบัติเหตุ หรือการมุ่งร้ายต่อองค์กร ฯลฯ ซึ่งจากสภาวะวิกฤตหรือเหตุการณ์ฉุกเฉินดังกล่าวส่งผลให้หน่วยงานหรือองค์กรต้องหยุดชะงักการดำเนินงานหรือไม่สามารถให้บริการประชาชนได้อย่างต่อเนื่อง ดังนั้น หน่วยงานส่วนราชการหรือองค์กรต่าง ๆ จึงต้องจัดทำแผนการบริหารความต่อเนื่อง (Business Continuity Plan : BCP) ขึ้น เพื่อเป็นแผนรองรับการดำเนินการของหน่วยงานหรือองค์กรในช่วงสภาวะวิกฤตหรือเหตุการณ์ฉุกเฉิน เพื่อให้บริการประชาชนได้อย่างต่อเนื่อง เช่นเดียวกับในช่วงภาวะปกติ หากหน่วยงานหรือองค์กรไม่จัดทำแผนการบริหารความต่อเนื่องรองรับไว้ตั้งแต่



ในภาวะปกติอาจส่งผลกระทบต่อหน่วยงานหรือองค์กรในด้านต่างๆ เช่น ด้านเศรษฐกิจ การเงิน การให้บริการ สังคม ชุมชน สิ่งแวดล้อม ตลอดจนชีวิตและทรัพย์สินของประชาชน เป็นต้น การจัดทำแผนการบริหารความต่อเนื่อง จึงเป็นสิ่งสำคัญที่จะช่วยให้สามารถรับมือกับเหตุการณ์ฉุกเฉินและให้บริการได้เมื่อเกิดภัยขึ้นวิกฤต เพื่อดำเนินงานและให้บริการตามปกติตามระดับการให้บริการที่กำหนดไว้ซึ่งจะช่วยให้สามารถลดระดับ ความรุนแรงของผลกระทบที่เกิดขึ้นต่อหน่วยงานหรือองค์กรได้ แผนการบริหารความต่อเนื่องควรมีสาระสำคัญ ดังนี้

(๑) วัตถุประสงค์ของแผนการบริหารความต่อเนื่อง

(๒) ขอบเขตสถานการณ์ความเสี่ยงภัย เช่น แผนรับมือสถานการณ์ภัยจาก อุทกภัย/อัคคีภัย/แผ่นดินไหว ฯลฯ

(๓) กำหนดสถานที่ปฏิบัติงานสำรอง

(๔) กำหนดขั้นตอนการปฏิบัติ

- บทบาทหน้าที่และความรับผิดชอบของผู้ปฏิบัติงาน เช่น ทีมอพยพ ทีมปฐมพยาบาล ทีมกู้ชีพกู้ภัย ทีมประสานงานและสนับสนุน ทีมรักษาความสงบเรียบร้อย ฯลฯ

- ระดับความรุนแรงของสถานการณ์และขั้นตอนการปฏิบัติงานฉุกเฉิน

- การอพยพทรัพยากรที่จำเป็นและเหมาะสมต่อสถานการณ์

- ขั้นตอนการฟื้นฟูหน่วยงานหลังผ่านพ้นวิกฤต

ฯลฯ

### ๓.๔.๓ แนวทางปฏิบัติในการลดความเสี่ยงจากสาธารณภัยของชุมชน

ชุมชนมีบทบาทสำคัญเป็นอย่างมากในการเตรียมความพร้อมและลดความเสี่ยงจาก สาธารณภัย เนื่องจากชุมชนต้องอาศัยอยู่ในพื้นที่ของตนซึ่งมีความเสี่ยง หากชุมชนได้รับการพัฒนาศักยภาพ รวมทั้งมีภูมิปัญญาท้องถิ่นในการลดความเสี่ยงจากสาธารณภัย ก็สามารถทำให้ชุมชนของตนเองมีความปลอดภัย จากสาธารณภัยหรือฟื้นตัวจากสาธารณภัยที่เกิดขึ้นได้ภายในระยะเวลาอันรวดเร็ว โดยมีแนวทางปฏิบัติในการ ลดความเสี่ยงสาธารณภัยของชุมชน ดังนี้

(๑) การทำความเข้าใจเรื่องการลดความเสี่ยงจากสาธารณภัย ให้สำรวจชุมชน เพื่อวิเคราะห์ความเสี่ยงและศักยภาพ รวมทั้งกลุ่มเปราะบางของชุมชน แล้วนำข้อมูลเหล่านั้นมาจัดทำเป็น แผนลดความเสี่ยงภัยของชุมชน

(๒) ใช้ภูมิปัญญาท้องถิ่นในการเตรียมพร้อมรับมือกับสาธารณภัย

(๓) มีแผนในภาวะฉุกเฉินเมื่อเกิดสาธารณภัยและแผนการฟื้นฟูชุมชนหลังจากเกิด สาธารณภัย โดยมีการประสานงานกับหน่วยงานของรัฐที่มีหน้าที่รับผิดชอบในระดับท้องถิ่น ระดับอำเภอ และระดับจังหวัด เพื่อให้แผนมีการบูรณาการและตอบสนองความต้องการของชุมชนได้อย่างแท้จริง

(๔) มีแผนรับมือกับสาธารณภัยในครอบครัว เช่น การสร้างบ้านเรือนให้มีความ เข้มแข็งและอยู่ในพื้นที่ปลอดภัย รวมทั้งมีการเตรียมพร้อมในครอบครัวหากต้องอพยพออกจากที่พักอาศัยเดิม

(๕) จัดการฝึกอบรมสมาชิกชุมชนอยู่เสมอ โดยเฉพาะอย่างยิ่งกลุ่มเปราะบางเพื่อให้มี ศักยภาพมากขึ้น

(๖) สร้าง ซ่อมแซม หรือปรับปรุงสาธารณูปโภคในชุมชนให้ช่วยลดความรุนแรงจาก สาธารณภัย เช่น ชุมชนที่โดนน้ำท่วมบ่อยอาจมีการสร้างฝายชะลอน้ำหรือทำพื้นที่แก้มลิงเพื่อพักน้ำ เป็นต้น

(๗) เตรียมสิ่งของยี่งชีพที่จำเป็นก่อนที่จะเกิดสาธารณภัย

### ๓.๕ การแจ้งเตือนภัย

การแจ้งเตือนภัยเป็นการแจ้งเตือนภัยล่วงหน้าแก่ผู้ที่จะได้รับผลกระทบในพื้นที่เสี่ยงภัย ให้เฝ้าระวังและเตรียมพร้อมรับสถานการณ์อพยพเคลื่อนย้ายไปสู่ที่ปลอดภัยได้ โดยกองอำนวยการป้องกัน

และบรรเทาสาธารณภัยเทศบาลตำบลเกาะนางคำ แจ้งเตือนภัยไปยังชุมชน/หมู่บ้านในพื้นที่ที่คาดว่าจะเกิดภัย เพื่อส่งข้อมูลแจ้งเตือนภัยที่ถูกต้องรวดเร็วไปยังประชาชน

### ๓.๕.๑ การแจ้งเตือนล่วงหน้า

เป็นการแจ้งข้อมูลข่าวสารที่บ่งชี้ว่ามีแนวโน้มที่จะเกิดสาธารณภัยขึ้นในพื้นที่ที่มีความเสี่ยงไปยังชุมชน หมู่บ้าน และประชาชน เพื่อให้ติดตามข้อมูลข่าวสารและความเคลื่อนไหวอย่างต่อเนื่อง ทั้งนี้ กองอำนวยการป้องกันและบรรเทาสาธารณภัยเทศบาลตำบลเกาะนางคำ แจ้งเตือนภัยล่วงหน้าก่อนเกิดสาธารณภัย ไม่ต่ำกว่า ๑๒๐ ชั่วโมง

### ๓.๕.๒ การแจ้งเตือนภัย

(๑) เมื่อมีการยืนยันข้อมูลว่ามีโอกาสเกิดสาธารณภัยขึ้นและประชาชนในพื้นที่ อาจได้รับผลกระทบ ให้แจ้งแนวทางปฏิบัติให้กับส่วนราชการและประชาชนในพื้นที่ทราบ โดยให้มีการแจ้งเตือนภัย ไม่ต่ำกว่า ๗๒ ชั่วโมงก่อนเกิดภัย และให้มีข้อมูลการแจ้งเตือนภัย ดังนี้

(๑.๑) คาดการณ์ระยะเวลา และบริเวณพื้นที่ที่จะเกิดสาธารณภัย

(๑.๒) ผลกระทบที่อาจเกิดขึ้น และระยะเวลาหรือความยาวนานของภัย

(๑.๓) แนวทางการปฏิบัติของส่วนราชการ หน่วยงาน และประชาชนในการป้องกันตนเอง ให้ปลอดภัยจากสาธารณภัยที่อาจจะเกิดขึ้น ทั้งนี้ ให้นำแนวทาง มาตรการ และขั้นตอนการปฏิบัติจาก กองอำนวยการป้องกันและบรรเทาสาธารณภัยระดับเหนือขึ้นไปมาเป็นแนวทางในการปฏิบัติด้วย

#### (๒) วิธีการแจ้งเตือนภัย

(๒.๑) แจ้งเตือนภัยผ่านผู้นำชุมชน อาสาสมัครและเครือข่ายเฝ้าระวังของชุมชน/หมู่บ้าน

(๒.๒) แจ้งเตือนประชาชนโดยตรง โดยผ่านทางสถานีโทรทัศน์ท้องถิ่น สถานีวิทยุกระจายเสียงชุมชน วิทยุสมัครเล่น โทรสาร โทรศัพท์มือถือ หอกระจายข่าว เสียงตามสาย และไซเรนเตือนภัย แบบมือหมุน โทรโข่ง นกหวีด หรือสัญญาณเสียงที่กำหนดให้เป็นสัญญาณเตือนภัยประจำตำบลหรือหมู่บ้าน ฯลฯ

### ๓.๕.๓ ระดับและความหมายของสีในการแจ้งเตือนภัย

แผนการป้องกันและบรรเทาสาธารณภัยแห่งชาติ พ.ศ. ๒๕๕๘ ได้กำหนดระดับของระบบการเตือนภัยไว้ ซึ่งเทศบาลตำบลเกาะนางคำ ได้นำระดับสีของการแจ้งเตือนภัยไปประยุกต์ใช้ให้เหมาะสมกับประเภทของสาธารณภัยในพื้นที่ ดังนี้



สีแดง หมายถึง สถานการณ์อยู่ในภาวะอันตรายสูงสุด ให้อาศัยอยู่ แต่ในสถานที่ปลอดภัยและปฏิบัติตามข้อสั่งการ



สีส้ม หมายถึง สถานการณ์อยู่ในภาวะเสี่ยงอันตรายสูง เจ้าหน้าที่กำลังควบคุมสถานการณ์ให้อพยพไปยังสถานที่ปลอดภัย และปฏิบัติตามแนวทางที่กำหนด



สีเหลือง หมายถึง สถานการณ์อยู่ในภาวะเสี่ยงอันตราย มีแนวโน้มที่สถานการณ์จะรุนแรงมากขึ้น ให้จัดเตรียมความพร้อมรับสถานการณ์ และปฏิบัติตามคำแนะนำ



สีน้ำเงิน หมายถึง สถานการณ์อยู่ในภาวะเฝ้าระวัง ให้ติดตามข้อมูลข่าวสารอย่างใกล้ชิดทุกๆ ๒๔ ชั่วโมง



สีเขียว หมายถึง สถานการณ์อยู่ในภาวะปกติ ให้ติดตามข้อมูลข่าวสารเป็นประจำ

### ๓.๕.๔ กระบวนการแจ้งเตือนภัย

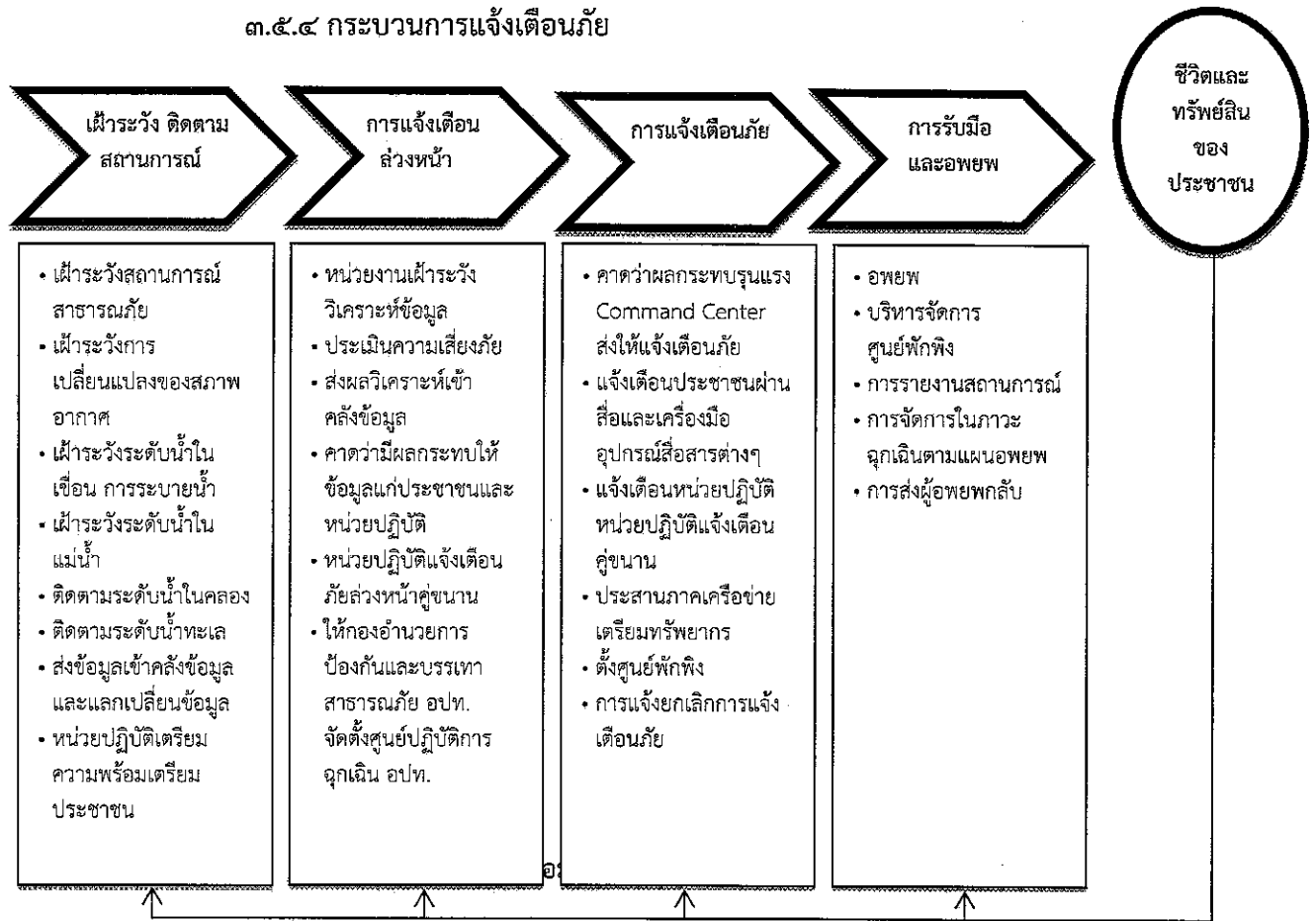

แผนภาพที่ ๓ - ๑ : กระบวนการแจ้งเตือนภัย

กองอำนวยการป้องกันและบรรเทาสาธารณภัยเทศบาลตำบลเกาะนางคำ จัดชุดเฝ้าระวังและติดตามสถานการณ์ พร้อมทั้งรายงานผลการปฏิบัติงานตลอด ๒๔ ชั่วโมง นับตั้งแต่ได้รับแจ้งการเตือนภัยเพื่อเป็นการยืนยันการสื่อสารสองทาง (Two-way Communication) โดยปฏิบัติ ดังนี้

(๑) จัดเจ้าหน้าที่เฝ้าระวังและติดตามสถานการณ์ภัยตลอด ๒๔ ชั่วโมง และประสานกำนัน ผู้ใหญ่บ้าน ผู้นำชุมชนหรือผู้นำหมู่บ้าน รวมทั้งอาสาสมัครแจ้งเตือนภัย เพื่อเตรียมพร้อมเฝ้าระวังและติดตามสถานการณ์ภัยอย่างต่อเนื่อง และให้รายงานสถานการณ์การเกิดภัยมายังกองอำนวยการป้องกันและบรรเทาสาธารณภัยเทศบาลตำบลเกาะนางคำ ทางโทรศัพท์หมายเลข ๐๗๔-๘๒๘๘๕๒ วิทูลสื่อสารความถี่ - MHz โทรศัพท์สายด่วนหมายเลข ๐๗๔-๘๒๘๘๕๒

(๒) รายงานสถานการณ์การเกิดภัยไปยังกองอำนวยการป้องกันและบรรเทาสาธารณภัยอำเภอและจังหวัดทาง ๐๗๔-๖๘๙๑๓๐ ตามแบบรายงานเหตุด่วนสาธารณภัย

## บทที่ ๔ การปฏิบัติขณะเกิดภัย

### ๔.๑ การจัดตั้งศูนย์ปฏิบัติการฉุกเฉินเทศบาลตำบลเกาะนางคำ

เมื่อเกิดหรือคาดว่าจะเกิดสาธารณภัยขึ้น ให้กองอำนวยการป้องกันและบรรเทาสาธารณภัย เทศบาลตำบลเกาะนางคำ จัดตั้งศูนย์ปฏิบัติการฉุกเฉินท้องถิ่นขึ้น โดยมีผู้อำนวยการท้องถิ่นเป็นผู้ควบคุมและสั่งการ เพื่อทำหน้าที่จัดการสาธารณภัยที่เกิดขึ้นจนกว่าสถานการณ์จะกลับเข้าสู่ภาวะปกติ พร้อมทั้งประสานกับส่วนราชการและหน่วยงานที่เกี่ยวข้องในพื้นที่รับผิดชอบ และประสานความร่วมมือกับทุกภาคส่วนในการจัดการสาธารณภัยทุกขั้นตอน หากในกรณีไม่สามารถควบคุมสถานการณ์สาธารณภัยตามขีดความสามารถโดยลำพัง ให้ขอรับ การสนับสนุนจากกองอำนวยการป้องกันและบรรเทาสาธารณภัย เทศบาลตำบลปากพะยูนหรือกองอำนวยการป้องกันและบรรเทาสาธารณภัยอำเภอ

๔.๑.๑ โครงสร้างของศูนย์ปฏิบัติการฉุกเฉินเทศบาลตำบลเกาะนางคำ แบ่งออกเป็น ๓ ส่วน ๑ คณะที่ปรึกษา ๑ ศูนย์ข้อมูลประชาสัมพันธ์ร่วม ดังแสดงตามแผนภาพที่ ๔-๑

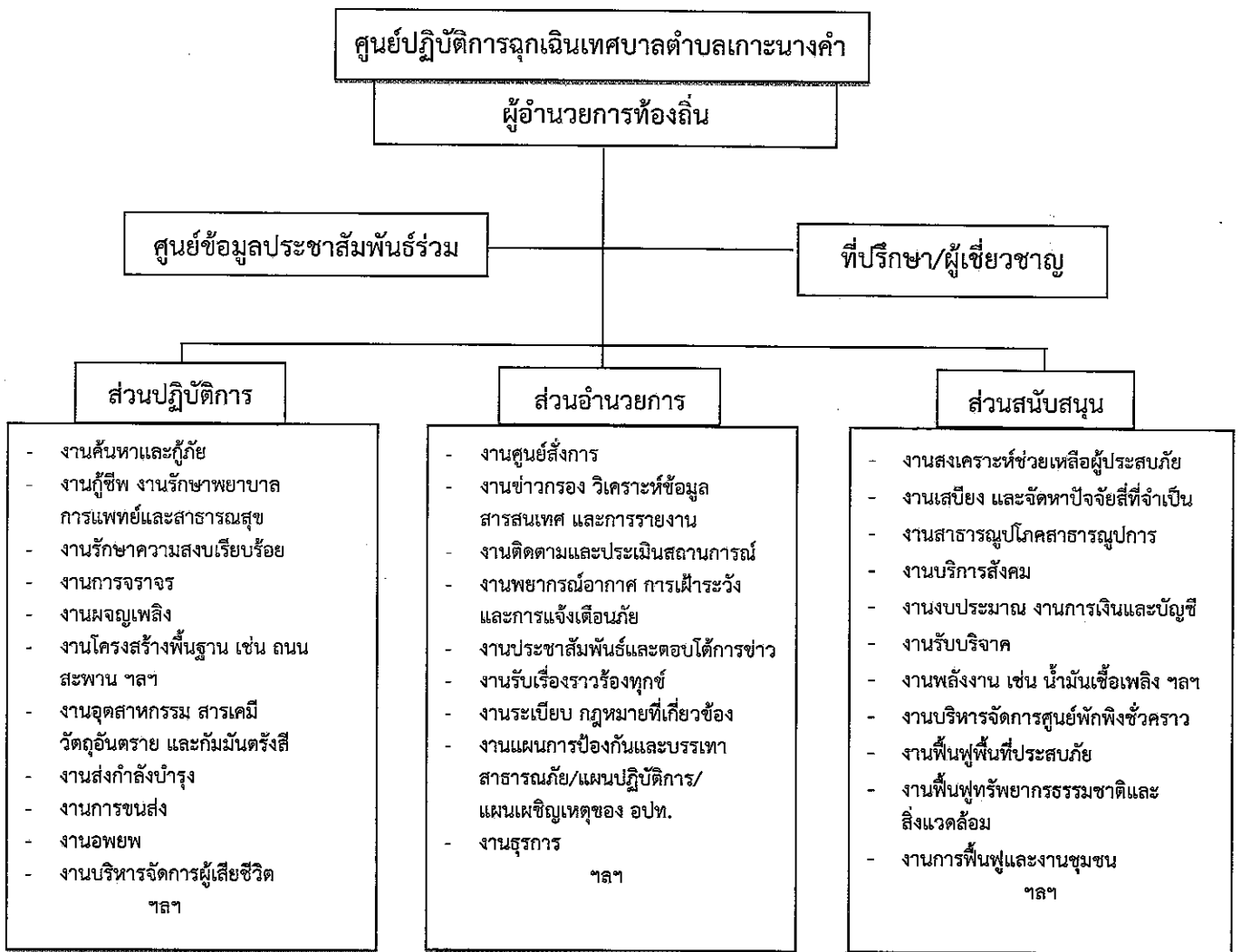

แผนภาพที่ ๔-๑ : โครงสร้างศูนย์ปฏิบัติการฉุกเฉินเทศบาลตำบลเกาะนางคำ

หมายเหตุ : โครงสร้างของศูนย์ปฏิบัติการฉุกเฉินของ อปท. สามารถปรับเปลี่ยนได้ตามความเหมาะสมของสถานการณ์ภัย โดยยึดหลักมาตรฐาน เอกภาพในการจัดการ และความยืดหยุ่นของโครงสร้างองค์การการจัดการในภาวะฉุกเฉิน

#### ๔.๑.๒ บทบาทหน้าที่ภายในโครงสร้างศูนย์ปฏิบัติการฉุกเฉินเทศบาลตำบลเกาะนางคำ

มีดังนี้

(๑) คณะที่ปรึกษา/ผู้เชี่ยวชาญ มีหน้าที่ ให้ข้อเสนอแนะ คำแนะนำ ข้อมูลทางวิชาการ การสังเคราะห์แนวโน้มสถานการณ์ และเทคนิคการปฏิบัติที่เกี่ยวข้องกับเหตุการณ์สาธารณภัยที่เกิดขึ้น โดยให้คำนึงถึงความปลอดภัยในการปฏิบัติงานเป็นสำคัญ พร้อมทั้งปฏิบัติหน้าที่อื่นใดตามที่ผู้อำนวยการท้องถิ่นเห็นสมควร

(๒) ศูนย์ข้อมูลประชาสัมพันธ์ร่วม มีหน้าที่ ประสานข้อมูลเหตุการณ์กับส่วนต่างๆ เพื่อสื่อสารและประชาสัมพันธ์ข้อมูลข่าวสารให้กับประชาชนและสื่อมวลชน รวมทั้งปฏิบัติการทางจิตวิทยามวลชน

(๓) ส่วนปฏิบัติการ มีหน้าที่ ปฏิบัติการลดอันตรายที่เกิดขึ้นโดยเร็ว โดยรักษาชีวิต และปกป้องทรัพย์สิน เข้าควบคุมสถานการณ์ ฟื้นฟูสู่สภาวะปกติ ค้นหาและกู้ภัย กู้ชีพ รักษาพยาบาล การแพทย์และสาธารณสุข รักษาความสงบเรียบร้อย การจราจร ฉุกเฉินเพลิง โครงสร้างพื้นฐาน สารเคมีและวัตถุอันตราย กำมันตรังสี สงก่าล้างบำรุง การขนส่ง อพยพ และบริหารจัดการผู้เสียชีวิต

(๔) ส่วนอำนวยการ มีหน้าที่ ติดตามสถานการณ์ วิเคราะห์แนวโน้มสถานการณ์ แจ้งเตือนภัย รวบรวม ประสานข้อมูล และประเมินความต้องการและความจำเป็นในการสนับสนุนทรัพยากรในภาวะฉุกเฉิน รวมถึงจัดเตรียมเอกสารและวางแผนเผชิญเหตุโดยใช้ข้อมูลที่ได้รับจากส่วนปฏิบัติการเป็นฐานดำเนินการ พร้อมทั้งให้การสนับสนุนสถานที่ปฏิบัติงานแก่กองอำนวยการป้องกันและบรรเทาสาธารณภัยเทศบาลตำบลเกาะนางคำศูนย์ปฏิบัติการฉุกเฉินเทศบาลตำบลเกาะนางคำ ฯลฯ

(๕) ส่วนสนับสนุน มีหน้าที่ ดังนี้

(๕.๑) ตอบสนองการร้องขอรับการสนับสนุนในทุกๆ ด้านที่จำเป็น เพื่อให้การจัดการในภาวะฉุกเฉินดำเนินไปอย่างมีประสิทธิภาพและประสิทธิผล ได้แก่ สงเคราะห์ช่วยเหลือผู้ประสบภัย สาธารณูปโภค สาธารณูปการ บริการสังคม พลังงาน บริหารจัดการศูนย์พักพิงชั่วคราว ฟื้นฟูพื้นที่ประสบภัย ฟื้นฟูทรัพยากรธรรมชาติและสิ่งแวดล้อม การฟื้นฟู และงานชุมชน

(๕.๒) ตอบสนองการร้องขอรับการสนับสนุนในด้านงบประมาณ การเงินและการบัญชี และการรับบริจาค ฯลฯ

ทั้งนี้ การจัดบุคลากรประจำศูนย์ปฏิบัติการฉุกเฉินท้องถิ่นรายละเอียดตามแผนภาพที่ ๔-๒ : (ตัวอย่าง) การจัดบุคลากรประจำศูนย์ปฏิบัติการฉุกเฉินท้องถิ่น

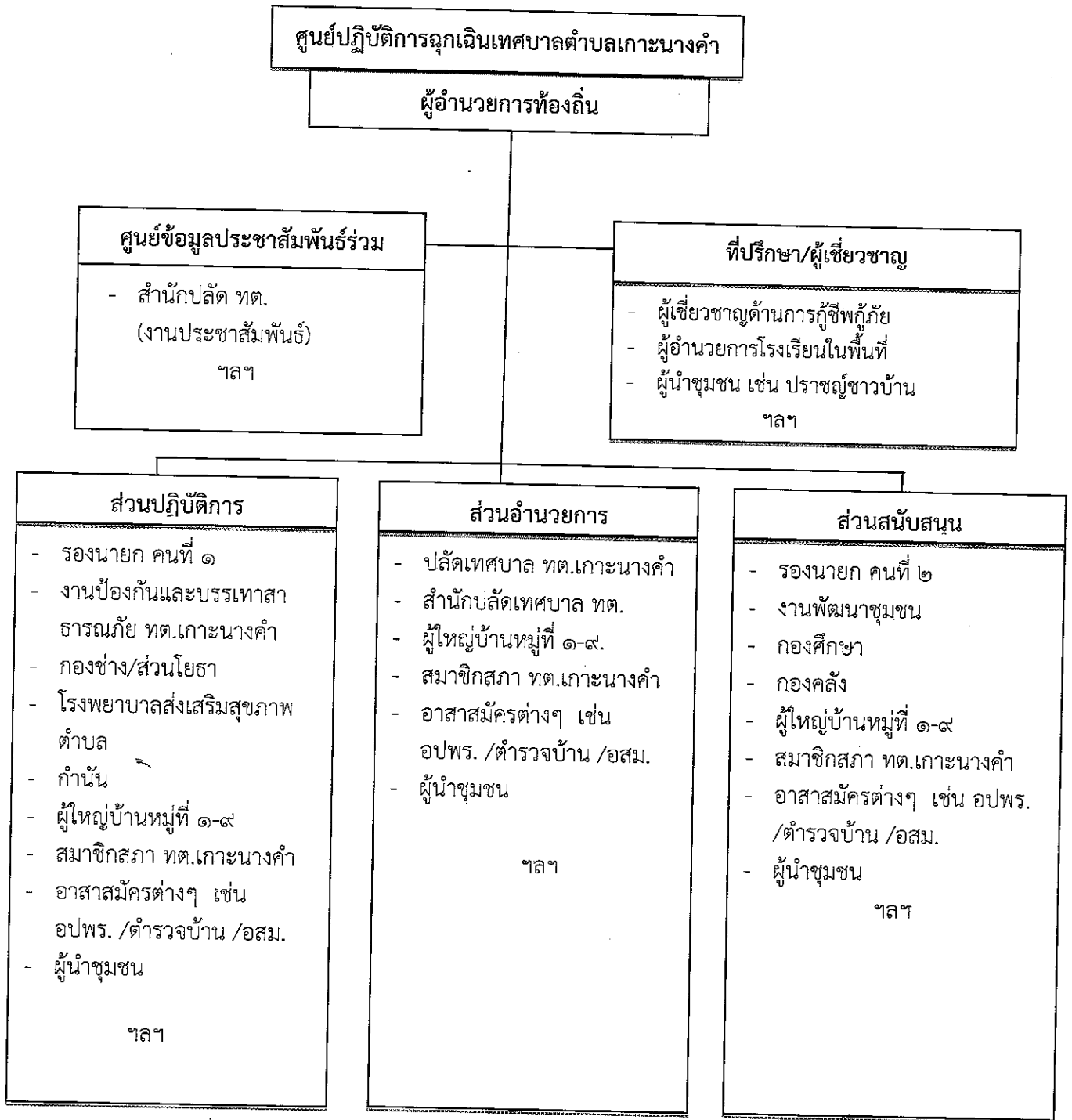

**แผนภาพที่ ๔-๒ : (ตัวอย่าง) การจัดบุคลากรประจำศูนย์ปฏิบัติการฉุกเฉินท้องถิ่น**

หมายเหตุ : การจัดบุคลากรประจำศูนย์ปฏิบัติการฉุกเฉินท้องถิ่นปรับได้ตามความเหมาะสม ขึ้นอยู่กับสถานการณ์และความรุนแรงของสาธารณภัย และตามที่ผู้อำนวยการท้องถิ่นเห็นสมควร เพื่อประโยชน์ในการบริหารจัดการสาธารณภัยในพื้นที่

#### ๔.๒ การประกาศเขตพื้นที่ประสบสาธารณภัย

เพื่อประโยชน์ในการจัดการสาธารณภัยในเขตพื้นที่ให้ยุดิโดยเร็ว แผนการป้องกันและบรรเทาสาธารณภัยแห่งชาติ พ.ศ. ๒๕๕๘ กำหนดให้ผู้อำนวยการจังหวัดเป็นผู้ออกประกาศเขตพื้นที่ประสบสาธารณภัยขนาดเล็ก และพื้นที่ประสบสาธารณภัยขนาดกลาง (เขตพื้นที่จังหวัด) ดังนั้น เมื่อผู้อำนวยการจังหวัดประกาศเขตพื้นที่ประสบสาธารณภัยให้องค์กรปกครองส่วนท้องถิ่นปฏิบัติ ดังนี้

(๑) ให้ผู้บริหารท้องถิ่นขององค์กรปกครองส่วนท้องถิ่นแห่งพื้นที่นั้นในฐานะผู้อำนวยการท้องถิ่น ตามพระราชบัญญัติป้องกันและบรรเทาสาธารณภัย พ.ศ. ๒๕๕๐ รับผิดชอบและปฏิบัติหน้าที่ในการป้องกันและบรรเทาสาธารณภัยในเขตท้องถิ่นของตน และมีหน้าที่ช่วยเหลือผู้อำนวยการจังหวัดและผู้อำนวยการอำเภอตามที่ได้รับมอบหมาย

(๒) ให้ผู้อำนวยการท้องถิ่น มีอำนาจสั่งการ ควบคุม และกำกับดูแลการปฏิบัติหน้าที่ของเจ้าพนักงานและอาสาสมัครให้เป็นไปตามพระราชบัญญัติป้องกันและบรรเทาสาธารณภัย พ.ศ. ๒๕๕๐

(๓) เมื่อเกิดสาธารณภัยในพื้นที่ขององค์กรปกครองส่วนท้องถิ่นใด ให้ผู้อำนวยการท้องถิ่นแห่งพื้นที่นั้นเข้าดำเนินการป้องกันและบรรเทาสาธารณภัยในพื้นที่โดยเร็วเป็นลำดับแรก และแจ้งให้ผู้อำนวยการอำเภอและผู้อำนวยการจังหวัดทราบ ในกรณีที่ผู้อำนวยการท้องถิ่นมีความจำเป็นต้องได้รับความช่วยเหลือจากเจ้าหน้าที่ของรัฐหรือหน่วยงานของรัฐที่อยู่ นอกเขตขององค์กรปกครองส่วนท้องถิ่นแห่งพื้นที่ของตน ให้แจ้งผู้อำนวยการอำเภอ หรือผู้อำนวยการจังหวัด เพื่อสั่งการโดยเร็ว

(๔) ในกรณีที่พื้นที่ที่เกิดหรือจะเกิดสาธารณภัยอยู่ในความรับผิดชอบของผู้อำนวยการท้องถิ่นหลายคน ผู้อำนวยการท้องถิ่นคนหนึ่งคนใด จะใช้อำนาจหรือปฏิบัติหน้าที่เข้าดำเนินการป้องกันและบรรเทาสาธารณภัยโดยเร็วไปพลางก่อนแล้วให้แจ้งผู้อำนวยการท้องถิ่นอื่นทราบโดยเร็ว

(๕) เมื่อเกิดสาธารณภัยขึ้นในเขตพื้นที่ขององค์กรปกครองส่วนท้องถิ่นแห่งพื้นที่ใด ให้เป็นหน้าที่ของผู้อำนวยการท้องถิ่นซึ่งมีพื้นที่ติดต่อกับหรือใกล้เคียงกับองค์กรปกครองส่วนท้องถิ่นแห่งพื้นที่นั้นที่จะสนับสนุนการป้องกันและบรรเทาสาธารณภัยที่เกิดขึ้น

(๖) ให้องค์กรปกครองส่วนท้องถิ่นในพื้นที่ให้ความช่วยเหลือผู้ประสบภัยโดยเร็ว และให้นำแผนปฏิบัติการในการป้องกันและบรรเทาสาธารณภัยขององค์กรปกครองส่วนท้องถิ่น และแผนเผชิญเหตุที่มีอยู่มาเป็นแนวทางในการปฏิบัติงาน

(๗) ให้องค์กรปกครองส่วนท้องถิ่นในพื้นที่พิจารณาระเบียบงบประมาณและกฎหมายที่เกี่ยวข้องในการช่วยเหลือผู้ประสบภัย มุ่งประโยชน์ความปลอดภัยในชีวิตและทรัพย์สินของประชาชนเป็นลำดับแรกๆ

(๘) หากเหตุการณ์สาธารณภัยนั้นเกินขีดความสามารถและศักยภาพของท้องถิ่นนั้นๆ จะรับมือกับสาธารณภัยนั้นๆ ได้ และผู้อำนวยการท้องถิ่นได้รับการสนับสนุน ให้แจ้งผู้อำนวยการอำเภอเพื่อสั่งการให้องค์กรปกครองส่วนท้องถิ่นอื่นในเขตพื้นที่อำเภอให้การสนับสนุนการป้องกันและบรรเทาสาธารณภัยในพื้นที่ประสบสาธารณภัย เพื่อป้องกัน บรรเทา และลดผลกระทบจากสาธารณภัยให้ยุดิโดยเร็ว

ทั้งนี้ แนวทางปฏิบัติในการประกาศเขตพื้นที่ประสบสาธารณภัย ปรากฏตามภาคผนวก ฐ

#### ๔.๓ การประกาศเขตการให้ความช่วยเหลือผู้ประสบภัยพิบัติกรณีฉุกเฉิน

เมื่อมีการประกาศเขตพื้นที่ประสบสาธารณภัยแล้ว หากสาธารณภัยที่เกิดขึ้นนั้นเป็นภัยพิบัติตามระเบียบกระทรวงการคลังว่าด้วยเงินทดรองราชการเพื่อช่วยเหลือผู้ประสบภัยพิบัติกรณีฉุกเฉิน พ.ศ. ๒๕๕๖ และที่แก้ไขเพิ่มเติม และมีความจำเป็นต้องใช้จ่ายเงินทดรองราชการเพื่อช่วยเหลือผู้ประสบภัยพิบัติกรณีฉุกเฉินเพื่อบรรเทาความเดือดร้อนเฉพาะหน้าของผู้ประสบภัย แต่มิได้มุ่งหมายที่จะชดใช้ความเสียหายแก่ผู้ใด ให้เป็นอำนาจของผู้ว่าราชการจังหวัดร่วมกับคณะกรรมการให้ความช่วยเหลือผู้ประสบภัยพิบัติจังหวัด

(ก.ช.ภ.จ.) ดำเนินการประกาศเขตให้ความช่วยเหลือผู้ประสบภัยพิบัติกรณีฉุกเฉินตามหลักเกณฑ์และวิธีการที่กระทรวงการคลังกำหนดต่อไป โดยมี “คณะกรรมการให้ความช่วยเหลือผู้ประสบภัยพิบัติอำเภอ” (ก.จ.ภ.อ.) มีนายอำเภอหรือปลัดอำเภอผู้เป็นหัวหน้ากิ่งอำเภอเป็นประธาน มีผู้แทนองค์กรปกครองส่วนท้องถิ่นในเขตอำเภอหรือกิ่งอำเภอนั้นหนึ่งคนสำรวจความเสียหายจากภัยพิบัติที่เกิดขึ้นในอำเภอหรือ กิ่งอำเภอที่รับผิดชอบ และให้ความช่วยเหลือเสนอต่อ “คณะกรรมการให้ความช่วยเหลือผู้ประสบภัยพิบัติจังหวัด” (ก.ช.ภ.จ.) เพื่อประกาศเขตการให้ความช่วยเหลือฯ ต่อไป ทั้งนี้ องค์กรปกครองส่วนท้องถิ่นเป็นผู้สำรวจความเสียหายจากภัยพิบัติกรณีฉุกเฉินที่เกิดขึ้นในแต่ละพื้นที่ที่รับผิดชอบตามอำนาจหน้าที่ที่กำหนด โดยมี ก.ช.ภ.อ. เป็นผู้ตรวจสอบและกลั่นกรองการให้ความช่วยเหลือผู้ประสบภัยพิบัติจากการสำรวจความเสียหายดังกล่าวข้างต้น

#### ๔.๔ การจัดการในภาวะฉุกเฉิน

##### ๔.๔.๑ หลักการปฏิบัติ

(๑) การรายงานตัวและทรัพยากรในการป้องกันและบรรเทาสาธารณภัย ให้เจ้าหน้าที่เจ้าพนักงาน และอาสาสมัครต่างๆ ที่มาร่วมปฏิบัติงานเข้ารายงานตัวที่ศูนย์บัญชาการเหตุการณ์อำเภอในพื้นที่ที่เกิดภัย ก่อนรับมอบภารกิจและพื้นที่รับผิดชอบ ไปปฏิบัติ

(๒) การเข้าควบคุมสถานการณ์ คำนึงถึงหลักการ ดังนี้

(๒.๑) การปฏิบัติการณ์ระยะ ๒๔ ชั่วโมงแรก เน้นการค้นหาผู้รอดชีวิต การรักษาพยาบาลผู้บาดเจ็บ น้ำดื่ม อาหารปรุงสำเร็จ เสื้อผ้า ฯลฯ

(๒.๒) การปฏิบัติการณ์ระยะ ๒๔-๔๘ ชั่วโมง (๑-๒ วัน) เน้นการค้นหาผู้รอดชีวิต และทรัพย์สิน สืบหาญาติ จัดตั้งศูนย์พักพิงชั่วคราว การรักษาพยาบาล การจัดการศพ อาหาร น้ำดื่ม ยารักษาโรค เครื่องครัว

(๒.๓) การปฏิบัติการณ์ระยะ ๔๘-๗๒ ชั่วโมง (๒-๓ วัน) เน้นการค้นหาผู้รอดชีวิต การสืบหาญาติ การรักษาพยาบาล การจัดการศพ การสงเคราะห์เบื้องต้น เงินชดเชย การค้นหาทรัพย์สินและข้อมูลการให้ความช่วยเหลือ ฯลฯ

(๒.๔) การปฏิบัติการณ์ค้นหาหลังระยะ ๗๒ ชั่วโมงขึ้นไป (หลัง ๓ วันขึ้นไป) ให้พิจารณาสนับสนุนการปฏิบัติการณ์ค้นหาในระยะ ๑-๓ วันแรก โดยเน้นการช่วยเหลือชีวิตคนก่อน ตามด้วยทรัพย์สิน พร้อมทั้งสนับสนุนการปฏิบัติงานให้ครอบคลุมและทั่วถึง ตลอดจนการสืบเปลี่ยนกำลังพลเพื่อให้สามารถปฏิบัติงานได้อย่างต่อเนื่อง ฯลฯ

##### ๔.๔.๒ การควบคุมสถานการณ์และการเผชิญเหตุ

เทศบาลตำบลเกาะนางคำ ได้วางแผนการเผชิญเหตุสาธารณภัยที่เกิดขึ้นอย่างเป็นระบบ โดยกำหนดโครงสร้างองค์กร ข้อมูลการสนับสนุนการตัดสินใจ การควบคุม การสั่งการ และการใช้แนวทางปฏิบัติที่เหมาะสมเพื่อให้การจัดการในภาวะฉุกเฉินเป็นไปอย่างมีประสิทธิภาพ ดังนี้

(๑) การรับแจ้งเหตุและการรายงาน

ให้ผู้รับผิดชอบจัดทำรายงานข้อเท็จจริงที่เกิดขึ้น ทั้งด้านสถานการณ์ สาธารณภัย ด้านการปฏิบัติการณ์ระดับบรรเทาสาธารณภัย ด้านการให้ความช่วยเหลือ และด้านอื่นๆ ที่จำเป็น โดยคำนึงถึงความถูกต้อง ชัดเจน รวดเร็ว โดยให้ชุมชน/หมู่บ้านสำรวจความเสียหายและความต้องการเบื้องต้นตามแบบรายงานเหตุด่วนสาธารณภัย แล้วรายงานต่อกองอำนวยการป้องกันและบรรเทาสาธารณภัยเทศบาลตำบลเกาะนางคำ

(๒) การประเมินสถานการณ์ในภาวะฉุกเฉิน มีขั้นตอนดังต่อไปนี้

(๒.๑) นำข้อมูลที่ได้ทั้งหมดมาวิเคราะห์สถานการณ์สาธารณภัยที่เกิดขึ้น

(๒.๒) กำหนดแนวทางปฏิบัติ เลือกลงทางที่ดีที่สุดและมีความเสี่ยงน้อยที่สุด



(๒.๓) มีการคาดการณ์เพิ่มเติมในเรื่องปัจจัยความเสี่ยงที่เพิ่มขึ้น การขอรับ การสนับสนุนเพิ่มเติม

(๒.๔) การจัดการข้อมูล ให้หัวหน้าทีมเป็นผู้นำในการสอบถามสำรวจ ข้อมูลสถานที่ สิ่งที่เป็นอันตรายต่อนักกู้ภัย พร้อมทั้งบันทึกวัน เวลา ชื่อที่อยู่ผู้ให้ข้อมูล และรายงานข้อมูล ให้ศูนย์ปฏิบัติการฉุกเฉินเทศบาลตำบลเกาะนางคำ ทราบ มีการบรรยายสรุปให้ลูกทีมทราบ กำหนดพื้นที่ อันตราย พื้นที่ปฏิบัติการ พื้นที่ปลอดภัย รวมทั้งจัดระบบต่างๆ ได้แก่ แก๊ส ไฟฟ้า ประปา เป็นต้น ซึ่งเป็น อันตรายต่อนักกู้ภัย

(๒.๕) การสั่งการ ผู้สั่งการต้องเป็นคนเดียวที่สามารถชี้แจงการปฏิบัติได้ การสั่งการต้องชัดเจน ไม่คลุมเครือ มีความมั่นใจและเด็ดขาด หัวหน้าหน่วยหรือผู้ควบคุมชุดปฏิบัติการต้อง รายงานตัว ต่อผู้อยู่ในเหตุการณ์ และต่อผู้บัญชาการเหตุการณ์ ณ จุดเกิดเหตุ ทั้งก่อนการปฏิบัติและภายหลัง เสร็จสิ้นภารกิจ

(๒.๖) การรวบรวมข้อมูล ได้แก่ ปัญหาอุปสรรคข้อขัดข้อง สาเหตุของการ เกิดเหตุการณ์ ผลการปฏิบัติ รวมทั้งแนวทางการแก้ไขและนำข้อเสนอแนะมาวิเคราะห์

### (๓) การจัดการในภาวะฉุกเฉิน

แนวทางปฏิบัติในการบัญชาการเหตุการณ์ (Incident Command)

เทศบาลตำบลเกาะนางคำ กำหนดโครงสร้างองค์กรปฏิบัติรับผิดชอบใน การจัดการ สาธารณภัยในภาวะฉุกเฉินในแบบโครงสร้างของศูนย์ปฏิบัติการฉุกเฉินเทศบาลตำบลเกาะนาง คำ (การจัดการสาธารณภัยระดับ ๑) โดยมีผู้อำนวยการท้องถิ่นเป็นผู้อำนวยการศูนย์ปฏิบัติการฉุกเฉิน เทศบาลตำบลเกาะนางคำ มีอำนาจในการควบคุม สั่งการ และบัญชาการในการป้องกันและบรรเทาสาธารณ ภัยที่เกิดขึ้นในพื้นที่ หากสาธารณภัยที่เกิดขึ้นในพื้นที่เทศบาลตำบลเกาะนางคำ ลุกลามขยายเป็นวงกว้าง ประชาชนได้รับผลกระทบจำนวนมาก และผู้อำนวยการจังหวัดตัดสินใจยกระดับการจัดการสาธารณภัยของ เทศบาลตำบลเกาะนางคำ เป็นการจัดการสาธารณภัยขนาดกลาง (ระดับ ๒) ศูนย์ปฏิบัติการฉุกเฉินท้องถิ่น เทศบาลตำบลเกาะนางคำ จะรับข้อสั่งการจากกองอำนาจการป้องกันและบรรเทาสาธารณภัยจังหวัดไปปฏิบัติ โดยได้กำหนดรูปแบบขององค์กรปฏิบัติในระดับพื้นที่ ตามตารางที่ ๔-๑

ตารางที่ ๔-๑ : รูปแบบองค์กรปฏิบัติในการป้องกันและบรรเทาสาธารณภัยระดับพื้นที่

ระดับการจัดการ สาธารณภัย	องค์กรรับผิดชอบ การจัดการสาธารณภัย ในภาวะปกติ	องค์กรรับผิดชอบ ในภาวะฉุกเฉิน (เมื่อเกิด หรือคาดว่าจะเกิดสาธารณภัย)	ผู้บัญชาการ (ผู้มีอำนาจ ตามกฎหมาย)
ระดับ ๑ (อำเภอ/เทศบาล เข้าควบคุมสถานการณ์)	กองอำนาจการป้องกันและ บรรเทาสาธารณภัยเทศบาล ตำบลเกาะนางคำ	- ศูนย์ปฏิบัติการฉุกเฉินท้องถิ่น โดย กอปภ.อปท. จัดตั้ง	ผู้อำนวยการ ท้องถิ่น
	กองอำนาจการป้องกันและ บรรเทาสาธารณภัยอำเภอ ปากพะยูน จำนวน ๑ แห่ง	- ศูนย์บัญชาการเหตุการณ์อำเภอ (ศบก.อ.) จำนวน.....แห่ง โดย กอปภ.อ. จัดตั้ง	ผู้อำนวยการ อำเภอ

(๔) การค้นหาและช่วยชีวิต

- กำหนดเขตและกันเขตพื้นที่ประสบภัย ห้ามไม่ให้ผู้ที่ไม่มีหน้าที่และความรับผิดชอบ  
เข้าพื้นที่ประสบภัย
- สนธิกำลังเข้าปฏิบัติการค้นหาช่วยเหลือผู้ประสบภัยโดยเร็ว โดยสั่งใช้หน่วย  
กู้ชีพกู้ภัยเข้าปฏิบัติการในพื้นที่ประสบภัย พร้อมอุปกรณ์ เครื่องมือ เครื่องจักร ที่จำเป็นในการกู้ชีพกู้ภัย
- กรณีมีสถานการณ์รุนแรง ควรจัดหาอุปกรณ์ที่ใช้เทคโนโลยีขั้นสูงมาใช้ในการกู้ภัย

ตารางที่ ๔-๑ : การปฏิบัติขณะเกิดภัยของเทศบาลตำบลเกาะนางคำ

ลำดับที่	การปฏิบัติ	ส่วนงานที่ รับผิดชอบ	หน่วยรับผิดชอบ/ ผู้รับผิดชอบในพื้นที่ (ระบุเบอร์โทรศัพท์)
๑	จัดตั้งศูนย์ปฏิบัติการฉุกเฉินท้องถิ่น (ตามข้อ ๔.๑)	ส่วนอำนาจการ	ทต.เกาะนางคำ ๐๗๔-๘๒๙๘๕๒
๒	รับแจ้งเหตุและรายงานสถานการณ์ จัดเตรียมเจ้าหน้าที่เพื่อรับแจ้งเหตุและรายงานสถานการณ์ให้กอง อำนาจการป้องกันและบรรเทาสาธารณภัยเทศบาลตำบลเกาะนางคำ และ กองอำนาจการป้องกันและบรรเทาสาธารณภัยอำเภอทราบเพื่อจะได้เสนอ ผู้ว่าราชการจังหวัด/ผู้อำนวยการจังหวัด พิจารณาประกาศเขตพื้นที่ประสบ สาธารณภัย และประกาศเขตพื้นที่การให้ความช่วยเหลือฯ ต่อไป จนกว่าสถานการณ์สิ้นสุด	ส่วนอำนาจการ	ทต.เกาะนางคำ ๐๗๔-๘๒๙๘๕๒

ลำดับที่	การปฏิบัติ	ส่วนงานที่รับผิดชอบ	หน่วยรับผิดชอบ/ผู้รับผิดชอบในพื้นที่ (ระบุเบอร์โทรศัพท์)
๓	ออกสำรวจพื้นที่และประเมินสถานการณ์ จัดชุดเคลื่อนที่เร็วเข้าสำรวจพื้นที่และประเมินสถานการณ์ เพื่อวางแผนรับมือกับสถานการณ์ภัย	ส่วนอำนวยการ	ทต.เกาะนางคำ ๐๗๔-๘๒๙๘๕๒
๔	<b>ประเมินสถานการณ์ในภาวะฉุกเฉิน</b> วิเคราะห์และประเมินสถานการณ์การเกิดสาธารณภัยเพื่อการตัดสินใจแก้ปัญหา โดยพิจารณาเรื่องความรุนแรง ระยะเวลาการเกิดภัย พื้นที่และประชาชนผู้ที่จะได้รับผลกระทบ ความเปราะบาง และความสามารถของพื้นที่ในการรับภัย แนวโน้มการเกิดภัยซ้ำขึ้นอีก ภัยที่ตามมา รวมถึงภัยที่มีความซับซ้อน เพื่อกำหนดแนวทางการตอบโต้และการแจ้งเตือนภัย	ส่วนอำนวยการ	ทต.เกาะนางคำ ๐๗๔-๘๒๙๘๕๒
๕	บริหารจัดการข้อมูลข่าวสารในภาวะฉุกเฉินอย่างถูกต้อง ชัดเจน และเป็นระบบ	ส่วนอำนวยการ	ทต.เกาะนางคำ ๐๗๔-๘๒๙๘๕๒
๖	<b>แจ้งเตือนประชาชน</b> (๑) ตรวจสอบข้อมูลยืนยันความถูกต้องของการเกิดสาธารณภัยจากหน่วยงานที่เกี่ยวข้องทุกแหล่ง ก่อนแจ้งเตือนผ่านช่องทางการสื่อสารทุกชนิด (๒) ดำเนินการแจ้งเตือนภัยไปยังชุมชนพื้นที่ประสบภัยและพื้นที่ข้างเคียง โดยสื่อ ข่ายการสื่อสาร เครื่องมืออุปกรณ์เตือนภัยที่มีอยู่ของชุมชน เช่น วิทยุชุมชน หอกระจายข่าว หอเตือนภัย โทรโข่ง เป็นต้น (๓) ข้อมูลการแจ้งเตือนภัยต้องชัดเจน ทันเวลา ถูกต้อง และเข้าใจง่าย บ่งบอกถึงอันตรายที่กำลังจะเกิดขึ้นกับชีวิตและทรัพย์สิน วิธีการปฏิบัติของประชาชน รวมทั้งวิธีการแจ้งเหตุ โดยต้องแจ้งเตือนจนกว่าสถานการณ์ภัยจะสิ้นสุด (๔) ในกรณีเกิดไฟฟ้าดับ การสื่อสาร เครื่องมือ สัญญาณเตือนภัยไม่สามารถใช้ได้ ให้ใช้สัญลักษณ์การเตือนภัย เช่น ธง นกหวีด หรือการเตือนภัยอื่นที่ได้มีการซักซ้อมความเข้าใจกับประชาชนไว้แล้ว เป็นต้น	ส่วนอำนวยการ	ทต.เกาะนางคำ ๐๗๔-๘๒๙๘๕๒
๗	<b>อพยพผู้ประสบภัย</b> กรณีเมื่อเกิดหรือใกล้จะเกิดสาธารณภัยในพื้นที่ และมีผู้อยู่อาศัยในพื้นที่นั้น จะเกิดอันตราย โดยอพยพเฉพาะเท่าที่จำเป็นแก่การป้องกันและบรรเทาสาธารณภัย พร้อมทั้งรายงานผู้อำนวยการท้องถิ่น ผู้อำนวยการอำเภอ ตามลำดับ รายละเอียดปรากฏตาม ข้อ ๔.๗	ส่วนปฏิบัติการ	ทต.เกาะนางคำ ๐๗๔-๘๒๙๘๕๒
๘	<b>กำหนดพื้นที่เตรียมปฏิบัติการ (Staging Area)</b> เป็นพื้นที่เตรียมปฏิบัติการจัดตั้งขึ้นเพื่อใช้เป็นสถานที่จัดเก็บและพักรอชั่วคราวของทรัพยากร (วัสดุอุปกรณ์ เครื่องมือ เครื่องจักรกล ยานพาหนะ) ที่ได้มาและพร้อมใช้ เพื่อรอการสั่งใช้ทรัพยากร	ส่วนอำนวยการ	ทต.เกาะนางคำ ๐๗๔-๘๒๙๘๕๒

ลำดับที่	การปฏิบัติ	ส่วนงานที่รับผิดชอบ	หน่วยรับผิดชอบ/ผู้รับผิดชอบในพื้นที่ (ระบุเบอร์โทรศัพท์)
๙	ระดมทรัพยากรเข้าสนับสนุนการจัดการสาธารณสุข (๑) ระดมทรัพยากร ทั้งกำลังคน วัสดุอุปกรณ์ เครื่องมือ เครื่องจักร มาয়งจุดรวบรวมทรัพยากรเพื่อรอรับการมอบหมายภารกิจ ให้พร้อมใช้ตลอด ๒๔ ชั่วโมง เพื่อรอการสั่งใช้เข้าสนับสนุนการปฏิบัติการในพื้นที่ประสบภัย (๒) ระดมทรัพยากรเข้าพื้นที่เตรียมปฏิบัติการ (Staging Area) พร้อมทั้งจัดเตรียม เครื่องจักรกล ยานพาหนะ วัสดุอุปกรณ์ เครื่องมือเครื่องใช้ และพลังงาน เพื่อจัดการสาธารณสุข	ส่วนสนับสนุน	ทต.เกาะนางค้ำ ๐๗๔-๘๒๙๘๕๒
๑๐	กำหนดและแบ่งโซนพื้นที่ในการสนับสนุนการเผชิญเหตุ ออกเป็น ๒ โซน ประกอบด้วย โซนที่ ๑ ประกอบด้วย หมู่ที่ ๔,๕,๘,๙ มีผู้ใหญ่บ้านและกำนัน รับผิดชอบพื้นที่ โซนที่ ๒ ประกอบด้วย หมู่ที่ ๑,๒,๓,๖,๗ มีผู้ใหญ่บ้านแต่ละหมู่บ้าน รับผิดชอบพื้นที่ หมายเหตุ : สามารถปรับโซนพื้นที่ได้ตามสถานการณ์และขนาดของพื้นที่	ส่วนอำนวยการ	ทต.เกาะนางค้ำ ๐๗๔-๘๒๙๘๕๒
๑๑	จัดชุดปฏิบัติการเคลื่อนที่เร็วเข้าปฏิบัติการจัดการสาธารณสุข สั่งให้หน่วยกู้ชีพกู้ภัยเข้าปฏิบัติการในพื้นที่ประสบภัย เพื่อควบคุมสถานการณ์ไม่ให้ลุกลามขยายตัว	ส่วนปฏิบัติการ	ทต.เกาะนางค้ำ ๐๗๔-๘๒๙๘๕๒
	ให้เจ้าหน้าที่ เจ้าพนักงาน และอาสาสมัครต่างๆ ที่มาร่วมปฏิบัติงาน เข้ารายงานตัวที่ศูนย์ปฏิบัติการฉุกเฉินเทศบาลตำบลเกาะนางค้ำก่อนรับมอบภารกิจและพื้นที่รับผิดชอบไปปฏิบัติ รวมถึงเครื่องมือ อุปกรณ์ในการเข้าสนับสนุนจัดการสาธารณสุข	ส่วนปฏิบัติการ	ทต.เกาะนางค้ำ ๐๗๔-๘๒๙๘๕๒
๑๒	การเผชิญเหตุ (๑) การปฏิบัติการระยะ ๒๔ ชั่วโมงแรก ให้มีความสำคัญในการค้นหาผู้รอดชีวิตเป็นลำดับแรก ต่อด้วยการรักษาพยาบาลผู้บาดเจ็บ มีแนวทางปฏิบัติ ดังนี้ (๑.๑) กำหนดเขตและกั้นเขตพื้นที่ประสบภัย ห้ามมิให้ผู้ที่ไม่มีหน้าที่และความรับผิดชอบที่เกี่ยวข้องเข้าพื้นที่ประสบภัยโดยเด็ดขาด (๑.๒) สนธิกำลังเข้าปฏิบัติการค้นหาช่วยเหลือผู้ประสบภัยโดยเร็ว ดังนี้ (๑.๒.๑) สั่งการให้หน่วยกู้ชีพกู้ภัยที่มีศักยภาพเข้าปฏิบัติงานในพื้นที่ประสบภัย (๑.๒.๒) สั่งการให้เจ้าหน้าที่ที่รับผิดชอบเครื่องมือ เครื่องจักรที่จำเป็นในการกู้ชีพกู้ภัย เข้าปฏิบัติงานในพื้นที่ประสบภัย (๑.๒.๓) อพยพประชาชนและสัตว์เลี้ยงตามความจำเป็นของสถานการณ์ภัย	ส่วนปฏิบัติการ	ทต.เกาะนางค้ำ ๐๗๔-๘๒๙๘๕๒

ลำดับที่	การปฏิบัติ	ส่วนงานที่รับผิดชอบ	หน่วยรับผิดชอบ/ผู้รับผิดชอบในพื้นที่ (ระบุเบอร์โทรศัพท์)
	<p>(๑.๒.๔) กรณีพื้นที่ใดเป็นพื้นที่วิกฤต ไม่สามารถเข้าพื้นที่โดยทางรถยนต์หรือทางเรือได้ ให้ประสานขอรับการสนับสนุนเฮลิคอปเตอร์จากหน่วยงานทหารหรือตำรวจในพื้นที่ หรือพื้นที่ใกล้เคียงเพื่อช่วยเหลือผู้ประสบภัยอย่างเร่งด่วน</p> <p>(๑.๒.๕) จัดตั้งศูนย์พักพิงชั่วคราวแก่ผู้ประสบภัยที่บ้านเรือนเสียหายอย่างเร่งด่วนเป็นลำดับแรก และจัดระเบียบศูนย์พักพิงชั่วคราว พร้อมทั้งลงทะเบียนผู้อพยพ</p> <p>(๑.๒.๖) ระดมกำลังแพทย์และพยาบาลจากโรงพยาบาลส่งเสริมสุขภาพประจำตำบลใกล้เคียง เข้าช่วยปฏิบัติงานในพื้นที่ประสบภัย</p> <p>(๑.๒.๗) กรณีโครงสร้างพื้นฐานได้รับความเสียหายให้เร่งซ่อมแซมเส้นทางคมนาคม ระบบสื่อสาร ไฟฟ้า และประปา แล้วแต่กรณีให้สามารถใช้งานได้หรือจัดทำระบบสำรองเพื่อให้ชุดปฏิบัติการสามารถปฏิบัติงานในพื้นที่ได้</p> <p>(๑.๒.๘) จัดเตรียมเครื่องอุปโภคบริโภคพื้นฐาน ตลอดจนจัดหาอาหารที่ปรุงสำเร็จ น้ำดื่ม เครื่องยั้งชีพที่จำเป็นให้แก่ประชาชนและเจ้าหน้าที่ที่ปฏิบัติงานในพื้นที่ประสบภัยให้เพียงพอและทั่วถึง</p> <p><b>(๒) การปฏิบัติการระยะ ๒๔ - ๔๘ ชั่วโมง (๑ - ๒ วัน) ให้มีความสำคัญ</b> ในการค้นหาผู้รอดชีวิตและทรัพย์สิน การสืบหาญาติ การจัดตั้งศูนย์พักพิงชั่วคราว การรักษาพยาบาล การจัดการศพ อาหาร น้ำดื่ม ยารักษาโรค เครื่องครัว ข้อมูลสถานการณ์ มีแนวทางปฏิบัติ ดังนี้</p> <p>(๒.๑) สำรวจความต้องการของผู้ประสบภัยในเบื้องต้น เพื่อกำหนดมาตรการช่วยเหลืออย่างต่อเนื่องในช่วงระหว่างเกิดภัยและจัดทำบัญชีการช่วยเหลือผู้ประสบภัย</p> <p>(๒.๒) จัดเจ้าหน้าที่ปฏิบัติงานด้านการรักษาพยาบาล และเวชภัณฑ์ที่จำเป็นมายังพื้นที่ประสบภัยและเตรียมสถานพยาบาลสำรองให้เพียงพอ</p> <p>(๒.๓) จัดส่งปัจจัยสี่ที่จำเป็นต่อการดำรงชีวิต เช่น อาหาร น้ำดื่ม เครื่องนุ่งห่ม และยารักษาโรค เป็นต้น มายังศูนย์พักพิงชั่วคราว</p> <p>(๒.๔) ตรวจสอบเส้นทางคมนาคมที่ได้รับความเสียหายจากสาธารณภัย พร้อมทั้งติดป้ายเตือน หรือวางแผนปิดกั้นช่องทางจราจรให้ประชาชนผู้ใช้เส้นทางทราบ จัดเจ้าหน้าที่ตำรวจหรืออาสาสมัครอำนวยความสะดวกการจราจรในจุดอันตราย</p> <p>(๒.๕) รักษาความสงบเรียบร้อยและจัดการจราจรในพื้นที่ประสบภัยและศูนย์พักพิงชั่วคราว</p> <p>(๒.๖) ตั้งศูนย์ข้อมูลผู้ประสบภัย เพื่อรวบรวมและเป็นแหล่งข้อมูลในการติดต่อประสานงานให้ประชาชนสามารถสอบถามข้อมูลผู้บาดเจ็บและ</p>		

ลำดับที่	การปฏิบัติ	ส่วนงานที่รับผิดชอบ	หน่วยรับผิดชอบ/ ผู้รับผิดชอบในพื้นที่ (ระบุเบอร์โทรศัพท์)
	<p>เสียชีวิตได้</p> <p>(๓) การปฏิบัติการระยะ ๔๘ - ๗๒ ชั่วโมง (๒ - ๓ วัน) ให้ความสำคัญกับการค้นหาผู้รอดชีวิตอย่างต่อเนื่องจากปฏิบัติการระยะ ๒๔ - ๔๘ ชั่วโมงแรก การสืบหาญาติ การรักษาพยาบาล การจัดการศพ การสงเคราะห์เบื้องต้น อาหาร น้ำดื่ม ยารักษาโรค เงินชดเชย การค้นหาทรัพย์สิน และข้อมูลการให้ความช่วยเหลือ มีแนวทางปฏิบัติ ดังนี้</p> <p>(๓.๑) กรณีมีผู้เสียชีวิตจำนวนมากให้จัดเตรียมสถานที่และอุปกรณ์เก็บรักษาศพในระยะแรก (วัดและตู้แช่ศพ) พร้อมทั้งให้หน่วยงานที่เกี่ยวข้องตรวจชันสูตรเบื้องต้น บันทึกข้อมูลศพ การเก็บรักษาหลักฐาน และเตรียมข้อมูลทั้งหมดเพื่อการตรวจพิสูจน์เอกลักษณ์บุคคล</p> <p>(๓.๒) การจัดหน่วยบริการประกันสังคมเคลื่อนที่และให้บริการทางการแพทย์</p> <p>(๓.๓) การประเมินสถานการณ์ภัยอย่างใกล้ชิด ตลอดจนประสานการช่วยเหลือ รับเรื่องราวร้องทุกข์ ประสานรับข้อมูลความเสียหายเบื้องต้น ความต้องการเบื้องต้น</p> <p>(๔) การปฏิบัติการระยะ ๗๒ ชั่วโมง (๓ วัน) ขึ้นไป ให้พิจารณาสนับสนุนการปฏิบัติการค้นหาระยะ ๒๔ ชั่วโมงแรก (๑ วัน) เป็นลำดับแรกก่อน การปฏิบัติการค้นหาระยะ ๒๔ - ๔๘ ชั่วโมง (๑ - ๒ วัน) และการปฏิบัติการค้นหาระยะ ๔๘ - ๗๒ ชั่วโมง (๒ - ๓ วัน) ตามลำดับ โดยเน้นการช่วยเหลือชีวิตคนก่อน ตามด้วยทรัพย์สิน พร้อมทั้งสนับสนุนการปฏิบัติงานให้ครอบคลุมและทั่วถึง ตลอดจนการสับเปลี่ยนกำลังพลเพื่อให้สามารถปฏิบัติงานได้อย่างมีประสิทธิภาพและต่อเนื่อง</p>		
๑๓	ปกป้องสถานที่สำคัญ เช่น โรงพยาบาล โรงเรียน วัด เขตพระราชฐาน แหล่งโบราณสถาน (ถ้ามี) เป็นต้น และปกป้องระบบสาธารณูปโภค เช่น ระบบไฟฟ้า ระบบประปา เป็นต้น	ส่วนปฏิบัติการ	ทต.เกาะนางคำ ๐๗๔-๘๒๘๘๕๒
๑๔	การจัดตั้งและบริหารจัดการศูนย์พักพิงชั่วคราว (กรณีที่มีการอพยพ) รายละเอียดตามข้อ ๔.๑๐	ส่วนสนับสนุน	ทต.เกาะนางคำ ๐๗๔-๘๒๘๘๕๒
๑๕	สงเคราะห์ช่วยเหลือผู้ประสบภัย สงเคราะห์ช่วยเหลือผู้ประสบภัยและจัดส่งปัจจัยที่จำเป็นต่อการดำรงชีวิต เช่น อาหาร น้ำดื่ม และเครื่องนุ่งห่ม เป็นต้น ไปยังพื้นที่ประสบภัย	ส่วนสนับสนุน	ทต.เกาะนางคำ ๐๗๔-๘๒๘๘๕๒
๑๖	การประเมินความเสียหายและความต้องการความช่วยเหลือในช่วงขณะเกิดภัยองค์กรปกครองส่วนท้องถิ่นแห่งพื้นที่สำรวจและจัดทำข้อมูลความต้องการของผู้ประสบภัยในเบื้องต้น และรายงานให้อำเภอเพื่อประกอบการร้องขอการสนับสนุน และนำไปกำหนดเป็นมาตรการและแนวทางในการช่วยเหลือ เช่น	ส่วนอำนวยการ	ทต.เกาะนางคำ ๐๗๔-๘๒๘๘๕๒

ลำดับที่	การปฏิบัติ	ส่วนงานที่รับผิดชอบ	หน่วยรับผิดชอบ/ ผู้รับผิดชอบในพื้นที่ (ระบุเบอร์โทรศัพท์)
	ความช่วยเหลือ ด้านอาหาร น้ำดื่ม การรักษาพยาบาล สุขอนามัยและการกำจัดสิ่งปฏิกูล เป็นต้น		
๑๗	จัดตั้งศูนย์ประสานข้อมูลร่วม (Joint Information Center : JIC) ณ พื้นที่ที่เกิดเหตุ ซึ่งอยู่ภายใต้การกำกับ ดูแล ของศูนย์ข้อมูลประชาสัมพันธ์ร่วม เพื่อทำหน้าที่ประสานข้อมูลข่าวสารสาธารณะที่เกี่ยวข้องกับการดำเนินกิจกรรมการจัดการเหตุฉุกเฉิน และเป็นศูนย์ที่อยู่ใกล้ชิดกับเหตุการณ์ สามารถเข้าถึงข้อมูลที่มีการเปลี่ยนแปลงได้ตลอดเวลา จึงเป็นศูนย์กลางของการติดต่อสำหรับสื่อข่าวสารทุกประเภทที่ได้รับการกลั่นกรอง และรับรองข้อมูล เพื่อกระจายข้อมูลข่าวสารให้เกิดความถูกต้อง รวดเร็ว เป็นปัจจุบัน และต่อเนื่อง โดยให้เจ้าหน้าที่ข้อมูลข่าวสารสาธารณะเข้ามาอยู่รวมกัน ณ ศูนย์ประสานข้อมูลร่วม	ศูนย์ข้อมูล ประชาสัมพันธ์ ร่วม	ทต.เกาะนางคำ ๐๗๔-๘๒๙๘๕๒
๑๘	- กรณีมีผู้เสียชีวิตจำนวนมาก จัดให้มีการพิสูจน์เอกลักษณ์บุคคลให้เป็นไปตามอำนาจหน้าที่การปฏิบัติของสำนักงานตำรวจแห่งชาติ และหรือ ตามบันทึกข้อตกลงระหว่างหน่วยงานที่เกี่ยวข้อง - กำหนดให้มีสถานที่รองรับศพ เก็บรักษาศพ (วัดและตู้แช่ศพ) และการเคลื่อนย้ายศพ หรือนำศพไปตรวจพิสูจน์เอกลักษณ์บุคคลตามระเบียบกฎหมายที่เกี่ยวข้องอย่างเป็นระบบ	ส่วนปฏิบัติการ	ทต.เกาะนางคำ ๐๗๔-๘๒๙๘๕๒
๑๙	เมื่อสาธารณภัยที่เกิดขึ้นในพื้นที่ยุติแล้ว ให้ผู้อำนวยการท้องถิ่นรายงานสถานการณ์สาธารณภัยให้ผู้อำนวยการอำเภอทราบ และเมื่อมีการประกาศหรือยืนยันสถานการณ์สาธารณภัยในพื้นที่ยุติลงแล้ว ให้ดำเนินการอพยพประชาชนกลับที่ตั้งอย่างปลอดภัย	ส่วนอำนวยการ	ทต.เกาะนางคำ ๐๗๔-๘๒๙๘๕๒
๒๐	อพยพกลับ กรณีสถานการณ์สาธารณภัยยุติ เมื่อได้รับแจ้งข่าวการยกเลิกสถานการณ์สาธารณภัยอย่างชัดเจน ให้ผู้นำชุมชนหรือกลุ่มผู้นำอพยพรีบแจ้งผู้อพยพเพื่อเตรียมความพร้อมในการอพยพกลับไปสู่ที่อยู่อาศัยต่อไป โดยจัดระเบียบและลำดับก่อนหลังการอพยพกลับ พร้อมทั้งประสานงานกับเจ้าหน้าที่ที่ดำเนินการควบคุมดูแลการอพยพกลับ	ส่วนปฏิบัติการ	ทต.เกาะนางคำ ๐๗๔-๘๒๙๘๕๒
๒๑	หากสถานการณ์สาธารณภัยมีความรุนแรง และหรืออาจจะเกิดสาธารณภัยซ้ำซ้อน เกินขีดความสามารถของ อปท. ให้ร้องขอขอรับการสนับสนุนจากองค์กรปกครองส่วนท้องถิ่นข้างเคียงหรืออำเภอ ให้ประสานขอรับการสนับสนุนจากกองอำนวยการป้องกันและบรรเทาสาธารณภัยเทศบาลตำบลเกาะนางคำและกองอำนวยการป้องกันและบรรเทาสาธารณภัยอำเภอเพื่อดำเนินการในส่วนที่เกี่ยวข้องต่อไป	ส่วนอำนวยการ	ทต.เกาะนางคำ ๐๗๔-๘๒๙๘๕๒

#### ๔.๕ การสื่อสารในภาวะฉุกเฉิน

การเตรียมความพร้อมด้านระบบและเครื่องมือสื่อสารเทศบาลตำบลเกาะนางคำ มอบหมายให้ประธาน อปพร. เป็นผู้กำกับดูแลและใช้งานความถี่วิทยุ - เพื่อใช้เป็นความถี่วิทยุกลางสำหรับติดต่อประสานงานระหว่างหน่วยงานของส่วนราชการ รัฐวิสาหกิจ และภาคเอกชน สำหรับการประสานงานด้านการป้องกันและบรรเทาสาธารณภัย ตลอดจนกิจการอื่นๆ ในภาวะปกติ และในภาวะไม่ปกติ โดยกำหนดให้นายกเทศมนตรีเป็นผู้ควบคุมดูแลการใช้งานภายในเทศบาลตำบลเกาะนางคำ

##### ๔.๕.๑ การปฏิบัติงานด้านการสื่อสารกรณีเกิดเหตุฉุกเฉิน

(๑) จัดตั้งศูนย์สื่อสารและจัดให้มีระบบสื่อสารหลัก ระบบสื่อสารรอง และระบบสื่อสารอื่นๆ ที่จำเป็นให้ใช้งานได้ตลอด ๒๔ ชั่วโมง ให้สามารถเชื่อมโยงระบบสื่อสารดังกล่าวกับหน่วยงานอื่นได้ตามปกติโดยเร็วอย่างทั่วถึงทุกพื้นที่

(๒) ใช้โครงข่ายสื่อสารทางโทรศัพท์ โทรสาร และวิทยุสื่อสารเป็นหน่วยงานหลัก

หน่วยงานหลักที่วางระบบสื่อสารในภาวะฉุกเฉิน ได้แก่ - หมายเลข

โทรศัพท์ ๐๗๔-๘๒๙๘๕๒ โทรสาร ๐๗๔-๘๒๙๘๔๘

##### ๔.๕.๒ หน่วยงานสนับสนุน ได้แก่

ลำดับที่	ชื่อหน่วยงาน	นามเรียกขาน	ความถี่วิทยุ	โทรศัพท์	โทรสาร	หมายเหตุ
๑	อำเภอปากพะยูน	-	-	๐๗๔-๖๙๙๓๑๐	๐๗๔-๖๙๙๓๑๐	
๒						
๓						
๔						
๕						



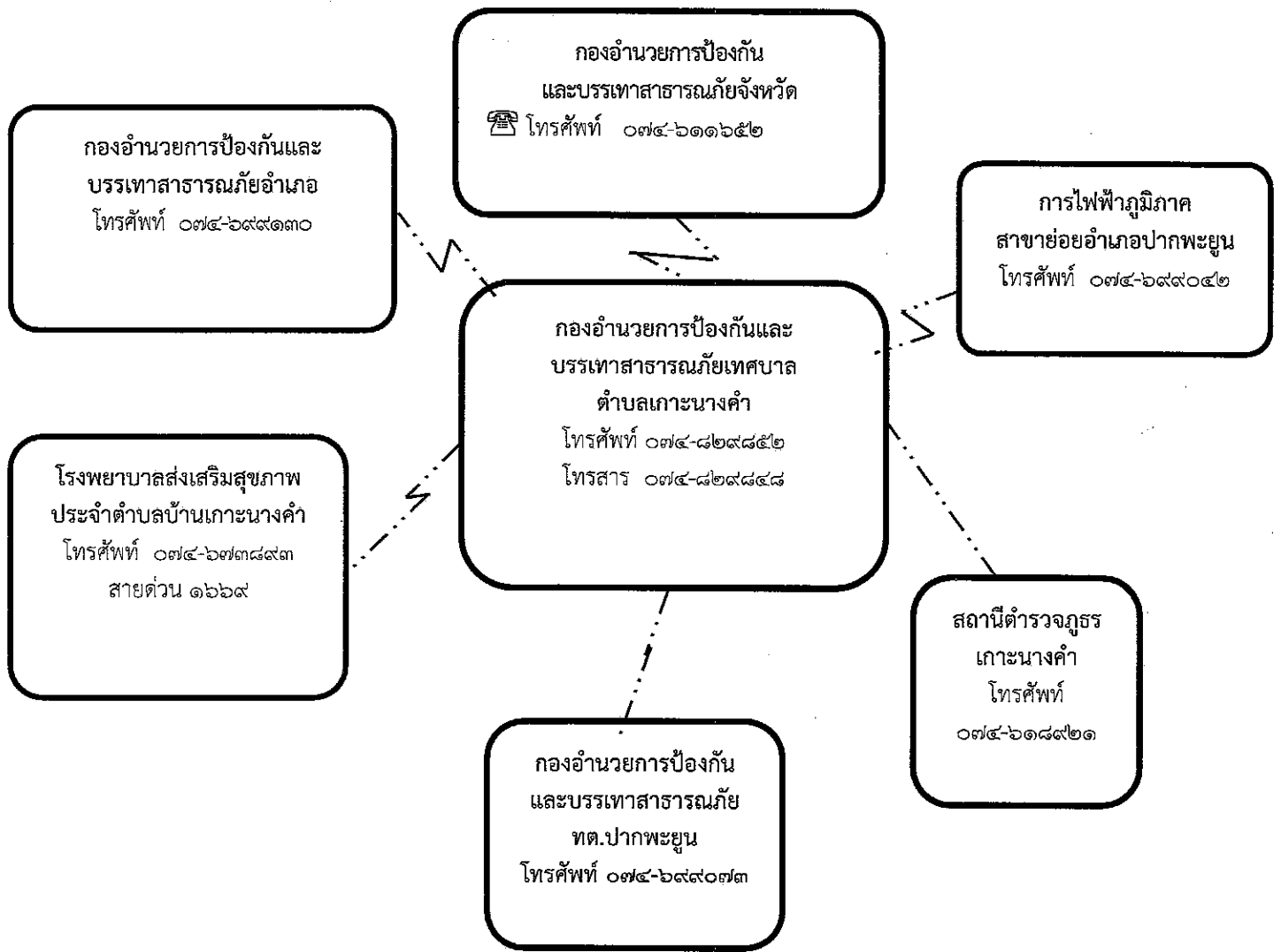

**แผนภาพที่ ๔-๓ : ผังสื่อสารในการป้องกันและบรรเทาสาธารณภัยเทศบาลตำบลเกาะนางคำ**

**๔.๖ การประชาสัมพันธ์ข้อมูลข่าวสารในภาวะฉุกเฉิน**

เป็นระบบและกระบวนการกระจายข้อมูลข่าวสารที่เกิดหรือคาดว่าจะเกิดสาธารณภัยขึ้น ให้ส่วนราชการและประชาชนได้รับรู้และเข้าใจสถานการณ์ โดยผ่านช่องทางการสื่อสารที่กำหนดไว้ เช่น โทรทัศน์ วิทยุ หอกระจายข่าว ฯลฯ และวิธีอื่นๆ เพื่อให้ประชาชนรับทราบ เข้าใจในสถานการณ์ที่ถูกต้องและลดความตื่นตระหนก โดยมอบให้ฝ่ายประชาสัมพันธ์ของเทศบาลตำบลเกาะนางคำ เป็นหน่วยงานหลัก ดำเนินการดังนี้

๔.๖.๑ จัดตั้งศูนย์ข้อมูลประชาสัมพันธ์ร่วม (Join Information Center : JIC) ณ พื้นที่ที่เกิดเหตุ ซึ่งอยู่ภายใต้การกำกับ ดูแล ของศูนย์ข้อมูลประชาสัมพันธ์ร่วม เพื่อทำหน้าที่ประสานข้อมูลข่าวสารสาธารณะที่เกี่ยวข้องกับการดำเนินกิจกรรมการจัดการเหตุฉุกเฉินและเป็นศูนย์ที่อยู่ใกล้ชิดกับเหตุการณ์ สามารถเข้าถึงข้อมูลที่มีการเปลี่ยนแปลงได้ตลอดเวลา จึงเป็นศูนย์กลางของการติดต่อสำหรับสื่อข่าวสารทุกประเภทที่ได้รับการกลั่นกรอง และรับรองข้อมูล เพื่อกระจายข้อมูลข่าวสารให้เกิดความถูกต้อง รวดเร็ว เป็นปัจจุบัน และต่อเนื่อง โดยให้เจ้าหน้าที่ข้อมูลข่าวสารสาธารณะควรต้องเข้ามาอยู่รวมกันในพื้นที่ศูนย์ประสานข้อมูลร่วม

๔.๖.๒ ตรวจสอบยืนยันความถูกต้องของข้อมูลการเกิดภัยจากกำนัน ผู้ใหญ่บ้าน ผู้นำชุมชน อาสาสมัครแจ้งเตือนภัย กองอำนาจการป้องกันและบรรเทาสาธารณภัยระดับเหนือขึ้นไป รวมทั้งหน่วยงานที่เกี่ยวข้องก่อนแจ้งเตือนภัยผ่านช่องทางการสื่อสารทุกชนิด

๔.๖.๓ ดำเนินการแจ้งเตือนการเกิดภัยไปยังชุมชนพื้นที่ที่ประสบภัยและพื้นที่ข้างเคียง โดยสื่อ ช่างการสื่อสาร เครื่องมืออุปกรณ์การเตือนภัยที่มีอยู่ของชุมชน เช่น วิทยุชุมชน หอกระจายข่าว หอเตือนภัย โทรโข่ง เป็นต้น

๔.๖.๔ ข้อมูลการแจ้งเตือนภัยนั้นต้องชัดเจน ทันท่วงที ถูกต้อง และเข้าใจง่าย เป็นข้อมูลที่บอกถึงอันตรายที่กำลังเกิดขึ้นกับชีวิตและทรัพย์สิน อันได้แก่ ลักษณะ ขนาด จุดที่เกิดภัย รัศมีความเสียหายตามพื้นที่การปกครอง ช่วงเวลา ระยะเวลา ภัยจะรุนแรงยิ่งขึ้นหรือไม่ และประชาชนต้องปฏิบัติอย่างไร หรือต้องมีการอพยพหรือไม่ รวมทั้งวิธีการแจ้งเหตุ หมายเลขโทรศัพท์ และการสื่อสารอื่นๆ โดยแจ้งเตือนภัยจนกว่าสถานการณ์ภัยจะสิ้นสุด

๔.๖.๕ จัดให้มีเจ้าหน้าที่รับผิดชอบในการให้ข้อมูลเท่าที่จำเป็นเกี่ยวกับการดำเนินการของศูนย์บัญชาการเหตุการณ์แก่สื่อมวลชน และประชาชน รวมทั้งรับฟังข้อคิดเห็น ข้อมูล ข้อเรียกร้องของประชาชนที่ได้รับผลกระทบจากสถานการณ์ภัยหรือจากการปฏิบัติของเจ้าหน้าที่

๔.๖.๖ กรณีที่มีข่าวเชิงลบ ให้ฝ่ายประชาสัมพันธ์เทศบาลตำบลเกาะนางคำ แจ้งข้อมูลข่าวสาร และชี้แจงข้อเท็จจริงให้สาธารณชนทราบ

๔.๖.๗ ในกรณีเกิดไฟฟ้าดับ การสื่อสาร เครื่องมือ สัญญาณเตือนภัยไม่สามารถใช้ได้ ให้ใช้สัญลักษณ์การเตือนภัย เช่น ธง นกหวีด หรือการเตือนภัยอื่นที่ได้มีการซักซ้อมความเข้าใจกับประชาชนไว้แล้ว

#### ๔.๗ การอพยพ

เมื่อเกิดหรือคาดว่าจะเกิดสาธารณภัยขึ้นในพื้นที่ใด และการอาศัยอยู่ในเขตพื้นที่นั้นจะเป็นอันตราย ให้ผู้มีอำนาจตามมาตรา ๒๘ แห่งพระราชบัญญัติป้องกันและบรรเทาสาธารณภัย พ.ศ. ๒๕๕๐ (ผู้บัญชาการ ผู้อำนวยการ และเจ้าพนักงานซึ่งได้รับมอบหมาย) มีอำนาจสั่งอพยพผู้ซึ่งอยู่ในพื้นที่นั้นออกไปจากพื้นที่อย่างเป็นระเบียบ ทั้งนี้ ให้ดำเนินการอพยพไม่ต่ำกว่า ๑๒ ชั่วโมงก่อนเกิดสาธารณภัย และจัดให้มีกองกำลังเจ้าหน้าที่เข้ารักษาความสงบเรียบร้อย เพื่อป้องกันทรัพย์สินของประชาชน ให้ผู้นำชุมชนและหน่วยงานปฏิบัติตามขั้นตอน ดังนี้

##### ๔.๗.๑ การตัดสินใจอพยพ

(๑) การตัดสินใจอพยพในเขตเทศบาลตำบลเกาะนางคำ กำหนดให้นายกเทศมนตรีตำบลเกาะนางคำ ในฐานะผู้อำนวยการท้องถิ่น หรือผู้ได้รับมอบหมายเป็นผู้ตัดสินใจและควบคุมการอพยพประชาชนออกจากพื้นที่ประสบภัย โดยมีปลัดเทศบาลตำบลเกาะนางคำ ในฐานะผู้ช่วยผู้อำนวยการท้องถิ่น เป็นผู้ช่วย

(๒) การตัดสินใจอพยพในเขตพื้นที่หมู่บ้าน กำหนดให้ผู้ใหญ่บ้านแต่ละหมู่บ้านเป็นผู้ตัดสินใจและควบคุมการอพยพประชาชนออกจากพื้นที่ประสบภัย โดยมีผู้ช่วยผู้ใหญ่บ้านและสมาชิกสภาเทศบาลตำบลเกาะนางคำ เป็นผู้ช่วย ทุกขั้นตอนการปฏิบัติต้องประสานการปฏิบัติและรายงานสถานการณ์ไปยังนายกเทศมนตรีตำบลเกาะนางคำ ในฐานะผู้อำนวยการท้องถิ่น เบอร์โทรศัพท์ ๐๗๔-๘๒๘๘๕๒

๔.๗.๒ เมื่อได้รับข้อมูลข่าวสารแจ้งเตือน ประชาชนต้องเตรียมตัวไว้ให้พร้อมสำหรับการอพยพ โดยจัดเตรียมกระเป๋าที่มีของมีค่า เงินสด เอกสารสำคัญ ของใช้จำเป็นส่วนตัว ยารักษาโรค อาหาร น้ำดื่ม เท่าที่จำเป็น รวมทั้งดูแลสภาพจิตใจในครอบครัวให้อยู่ในความสงบ ก่อนออกจากบ้านเรือนต้องปิดบ้านเรือนให้มิดชิดที่สุดเท่าที่จะทำได้ และเดินทางไปด้วยกัน ณ จุดนัดหมายประจำชุมชนโดยเร็ว

๔.๗.๓ หน่วยอพยพ ต้องศึกษาเส้นทางที่จะเข้าสู่พื้นที่เป้าหมาย และตรวจสอบสภาพของยานพาหนะสำหรับการอพยพให้พร้อมปฏิบัติหน้าที่อยู่ตลอดเวลา รวมทั้งติดต่อประสานงานกับผู้นำชุมชนหรือผู้นำหมู่บ้านทุกระยะ ประชาสัมพันธ์ให้คำแนะนำในขั้นตอนการอพยพต่อผู้อพยพ พร้อมทั้งจัดระเบียบและจัดแบ่งประเภทของบุคคลตามลำดับความเร่งด่วน เช่น ผู้ป่วยทุพพลภาพ คนพิการ คนชรา เด็ก และสตรีตามลำดับ ซึ่งเป็นกลุ่มเปราะบาง และดำเนินการปฏิบัติตามขั้นตอนการอพยพที่กำหนดไว้

๔.๗.๔ จัดระเบียบสถานที่อพยพและการอำนวยความสะดวก ดังนี้

(๑) ทำความสะอาดสถานที่ปลอดภัย  
(๒) จัดระบบสาธารณูปโภคขั้นพื้นฐาน เช่น ไฟฟ้า น้ำประปา เป็นต้น  
(๓) จัดให้มีการลงทะเบียนผู้อพยพ เพื่อตรวจสอบจำนวนผู้อพยพที่ยังติดค้างอยู่ภายในพื้นที่เสี่ยงภัย โดยมีการจัดทำแบบฟอร์มลงทะเบียนไว้ล่วงหน้า

(๔) จัดพื้นที่อพยพให้เป็นสัดส่วนแต่ละครอบครัว หรือแต่ละชุมชน

(๕) จัดระเบียบเวรยามรักษาความปลอดภัย โดยอาจขอกำลังจากผู้อพยพ

๔.๗.๕ จัดเจ้าหน้าที่อาสาสมัครดูแลความปลอดภัยบ้านเรือนของผู้อพยพ และควรประสานเจ้าหน้าที่ตำรวจในท้องที่เพื่อจัดส่งกำลังสายตรวจ อปพร. หรืออาสาสมัคร ไปดูแลบ้านเรือนผู้อพยพเป็นระยะ แต่ถ้าสถานการณ์ล่อแหลมมีความเสี่ยง ควรงดออกปฏิบัติหน้าที่โดยเด็ดขาด แต่ถ้าสามารถออกปฏิบัติภารกิจได้ภายหลังเสร็จสิ้นภารกิจแล้วควรนำข้อมูลกลับมารายงานให้ผู้อพยพทราบโดยทันที เพื่อป้องกันมิให้ผู้อพยพเกิดความกังวลต่อความปลอดภัยในทรัพย์สินของตน

๔.๗.๖ จัดให้มีการอำนวยความสะดวกแก่ผู้อพยพ ให้หน่วยงานอพยพอำนวยความสะดวกด้านปัจจัยสี่ ปฐมพยาบาล ช่วยเหลือผู้บาดเจ็บ บริการอาหารและน้ำดื่ม การดูแลรักษาความสะอาดให้ถูกสุขลักษณะ จัดเป็นสัดส่วนบริเวณปรุงอาหาร จัดระบบสาธารณูปโภคพื้นฐาน จัดระบบการรับของบริจาคอย่างทั่วถึงและเป็นธรรม

๔.๗.๗ รายงานความเคลื่อนไหวของสถานการณ์สาธารณภัยอย่างใกล้ชิดและต่อเนื่องจากสื่อทุกช่องทางรวมทั้งหน่วยงานที่เกี่ยวข้อง และนำข้อมูลข่าวสารดังกล่าวแจ้งให้ผู้อพยพทราบทุกระยะ เพื่อให้ผู้อพยพคลายความวิตกกังวล

#### ๔.๘ แนวทางปฏิบัติในการประเมินความเสียหายและความต้องการความช่วยเหลือ (Damage and Need Assessment : DANA)

กองอำนวยการป้องกันและบรรเทาสาธารณภัยเทศบาลตำบลเกาะนางคำ จะประเมินความเสียหายและความต้องการความช่วยเหลือภายในพื้นที่ประสบภัย โดยวิเคราะห์ผลกระทบจากความเสียหายที่เกิดขึ้นจากสาธารณภัย มีหลักการปฏิบัติ ดังนี้

๔.๘.๑ การประเมินแบบรวดเร็ว (rapid assessment) จะกระทำทันทีภายหลังมีเหตุการณ์สาธารณภัยเกิดขึ้น โดยมากภายในสัปดาห์แรกของการเกิดภัย เป็นการประเมินแบบคร่าวๆ เพื่อรวบรวมข้อมูลความต้องการ สิ่งที่ต้องปฏิบัติหลังจากเกิดภัย และทรัพยากรที่จำเป็นทุกๆ ด้าน ทั้งผู้ประสบภัย โครงสร้างพื้นฐาน สิ่งแวดล้อม ลำดับความสำคัญก่อน - หลัง การให้ความช่วยเหลือเบื้องต้น เพื่อให้ทันต่อความต้องการในภาวะฉุกเฉิน

๔.๘.๒ การประเมินแบบละเอียด (detailed assessment) จะดำเนินการทันทีเมื่อภาวะฉุกเฉินสิ้นสุดลง หรืออย่างน้อยภายใน ๒ สัปดาห์ หลังจากเกิดสาธารณภัย ทั้งนี้ ขึ้นอยู่กับการเข้าถึงพื้นที่ประสบภัย เป็นการระบุมูลค่าความเสียหายทางกายภาพ โครงสร้างทางสังคม ประมาณการด้านการเงิน และวัสดุอุปกรณ์ ที่จะต้องใช้ในการให้ความช่วยเหลือและความต่อเนื่อง ทั้งนี้ จำเป็นจะต้องใช้ผู้เชี่ยวชาญในแต่ละสาขาดำเนินการประเมินความเสียหายและความต้องการในแต่ละด้าน

เมื่อประเมินความเสียหายและทราบความต้องการความช่วยเหลือแล้ว ให้นำข้อมูลที่ได้มาทำการวิเคราะห์ความสามารถของผู้ประสบภัยในการตอบโต้สถานการณ์ฉุกเฉินด้วยตนเองและจัดทำรายงานสรุปเสนอผู้อำนวยการท้องถิ่นเพื่อบริหารจัดการทรัพยากรที่มีอยู่ให้เกิดความเสมอภาคและทั่วถึง รวมถึงการขอรับความช่วยเหลือเพิ่มเติมจากหน่วยงานภายนอก เช่น ความช่วยเหลือด้านอาหาร น้ำดื่ม การรักษาพยาบาล สุขอนามัยและการกำจัดสิ่งปฏิกูล ความช่วยเหลือด้านสุขภาวะ ที่พักพิง อุปกรณ์ยังชีพ เป็นต้น

ทั้งนี้ ตัวอย่างแนวทางปฏิบัติในการประเมินความเสียหายและความต้องการความช่วยเหลือ (Damage and Need Assessment : DANA) ตามภาคผนวก ด (ตัวอย่าง) แบบประเมินภัยพิบัติขั้นต้น ระยะที่ ๑ (Initial Disaster Assessment Form)

#### ๔.๙ การรับ-จ่ายสิ่งของบริจาค

หากกองอำนาจการป้องกันและบรรเทาสาธารณภัยเทศบาลตำบลเกาะนางคำ พิจารณาเห็นว่า มีความจำเป็นต้องจัดให้มีการรับบริจาคเงินหรือทรัพย์สิน เพื่อช่วยเหลือผู้ประสบสาธารณภัย ให้ดำเนินการ ตามระเบียบที่เกี่ยวข้อง ดังต่อไปนี้

(๑) ระเบียบสำนักนายกรัฐมนตรีว่าด้วยการรับบริจาคและการให้ความช่วยเหลือผู้ประสบสาธารณภัย พ.ศ. ๒๕๔๒ และที่แก้ไขเพิ่มเติม

(๒) ระเบียบสำนักนายกรัฐมนตรีว่าด้วยการเรียไรของหน่วยงานของรัฐ พ.ศ. ๒๕๔๔

(๓) ระเบียบกระทรวงการคลังว่าด้วยการรับเงินหรือทรัพย์สินที่มีผู้บริจาคให้ทางราชการ พ.ศ. ๒๕๒๖

(๔) ระเบียบกรมพัฒนาสังคมและสวัสดิการว่าด้วยการรับบริจาคสิ่งของเหลือใช้ของศูนย์รับบริจาคเพื่อการสงเคราะห์ผู้เดือดร้อน พ.ศ. ๒๕๔๗

โดยมีแนวทางปฏิบัติในการรับ-จ่ายสิ่งของบริจาค ดังนี้

๔.๙.๑ จัดตั้งศูนย์รับบริจาคเพื่อช่วยเหลือผู้ประสบภัย และกำหนดสถานที่เก็บรักษาสิ่งของบริจาค

๔.๙.๒ เทศบาลตำบลเกาะนางคำ หรือร่วมกับหน่วยงานที่เกี่ยวข้องในการกำหนดระเบียบ การเก็บรักษาเงินบริจาคและสิ่งของบริจาค รวมถึงสถานที่เก็บรักษาสิ่งของบริจาค และวิธีแจกจ่ายเงินและสิ่งของบริจาค เพื่อให้เกิดความเป็นเอกภาพและเกิดประโยชน์แก่ผู้ประสบสาธารณภัยอย่างเสมอภาค

๔.๙.๓ จัดทำบัญชีการรับ-จ่าย สิ่งของบริจาคไว้เป็นหลักฐาน เพื่อควบคุมระบบข้อมูลในการบริหารจัดการสิ่งของบริจาคอย่างทั่วถึงและเป็นธรรม

กรณีที่คุณคคล หน่วยงาน หรือองค์กรใดจัดตั้งศูนย์รับบริจาคเพื่อช่วยเหลือผู้ประสบสาธารณภัย โดยที่คุณคคล หน่วยงาน หรือองค์กรนั้นไม่ได้รับมอบภารกิจใดๆ จากกองอำนาจการป้องกันและบรรเทาสาธารณภัยเทศบาลตำบลเกาะนางคำ ให้รับผิดชอบค่าใช้จ่ายในการขนย้ายและส่งมอบสิ่งของบริจาคเอง

#### ๔.๑๐ การบริหารจัดการศูนย์พักพิงชั่วคราว

การช่วยเหลือผู้ประสบภัยที่อาศัยในศูนย์พักพิงชั่วคราวในระยะต้น และระยะกลาง ให้ได้ผลดี จำเป็นต้องคำนึงถึงสิ่งสำคัญ ได้แก่

(๑) การดูแลด้านความปลอดภัย

(๒) การจัดการด้านสวัสดิการ อาหาร สุขภิบาล และความเป็นอยู่ ให้มีความสะดวก

(๓) การรักษาพยาบาล และการควบคุมป้องกันโรคให้เป็นไปอย่างทั่วถึง

(๔) การมีกิจกรรมฟื้นฟูสุขภาพจิตร่วมกันเพื่อทำให้มีสุขภาพจิตที่ดี

(๕) การรวมกลุ่มเป็นแหล่งเดียวกันเพื่อติดต่อขอรับการสนับสนุนจากภายนอก

ข้อพิจารณาในการเลือกสถานที่ตั้งของศูนย์พักพิงชั่วคราว มีปัจจัยในการพิจารณา ดังนี้  
 ตารางที่ ๔-๓ : ข้อพิจารณาในการเลือกสถานที่ตั้งของศูนย์พักพิงชั่วคราว

ประเด็น	ข้อพิจารณาสำหรับทำเลที่ตั้ง
ความปลอดภัย	- ปลอดภัยจากภัยคุกคามในขณะนั้น ไม่ว่าจะเป็ความรุนแรงหรือภัยทางธรรมชาติ / - ปลอดภัยจากความเสี่ยงที่อาจเกิดขึ้นต่อผู้อาศัยในศูนย์อพยพชั่วคราว
การเข้าถึง	- ง่ายต่อการเข้าถึงเพื่อให้ความช่วยเหลือในช่วงวิกฤต - คำนึงถึงฤดูกาลและผลกระทบ (เช่น รถอาจจะเข้าไปไม่ได้ในหน้าฝน)
สิ่งแวดล้อม	- พิจารณาถึงภัยจากการปนเปื้อนสารพิษทั้งจากภายในและนอกพื้นที่
สาธารณูปโภค	- ความเป็นไปได้ในการใช้โครงสร้างพื้นฐานของภาครัฐที่มีอยู่เดิม ทั้งการประปา สุขาภิบาล และการจัดการขยะ - ระบบไฟฟ้าเป็นสิ่งสำคัญที่สุด เนื่องจากระบบน้ำและสุขาภิบาล ยังสามารถหาทางเลือกอื่นที่ไม่พึ่งพาโครงสร้างพื้นฐานของเมืองได้
ปัจจัยดึงดูด	- ในบริบทของเมือง อาจเกิดปัจจัยดึงดูดให้มีการย้ายเข้าศูนย์พักพิงชั่วคราวโดยไม่จำเป็น
อาชีพ	- การเข้าถึงตลาดในท้องถิ่น - การเข้าถึงที่ทำงาน - ทางเลือกและการเข้าถึงระบบขนส่ง
ประเด็น	ข้อพิจารณาสำหรับทำเลที่ตั้ง
สวัสดิการขั้นพื้นฐาน	- ต้องมีการบริการด้านการศึกษาและสุขอนามัย - มีการสำรวจ และวัดผลศักยภาพระบบสวัสดิการทั่วไปในพื้นที่
เอกลักษณ์ทางวัฒนธรรม	- ผู้อาศัยในศูนย์อพยพชั่วคราวมีสิทธิที่จะยึดถือประเพณีและวัฒนธรรมทางสังคมและศาสนาในศูนย์พักพิงชั่วคราว - ตรวจสอบทัศนคติขององค์กรปกครองท้องถิ่นและชุมชนโดยรอบ ต่อกลุ่มผู้อยู่อาศัยในศูนย์พักพิงชั่วคราว

ให้กองสวัสดิการและสังคมหรือกองสาธารณสุขและสิ่งแวดล้อม (กรณีเทศบาล) หรือส่วนสาธารณสุขและสิ่งแวดล้อม (กรณีองค์การบริหารส่วนตำบล) เป็นหน่วยรับผิดชอบหลักในการบริหารศูนย์พักพิงชั่วคราว และประสานงานที่เกี่ยวข้องในการสนับสนุนยานพาหนะ เครื่องมืออุปกรณ์ ระบบสื่อสาร ระบบสาธารณูปโภค รวมทั้งประสานงานกับกองอำนาจการป้องกันและบรรเทาสาธารณภัยอำเภอและจังหวัดเพื่อประสานการปฏิบัติในการจัดการศูนย์พักพิงชั่วคราว

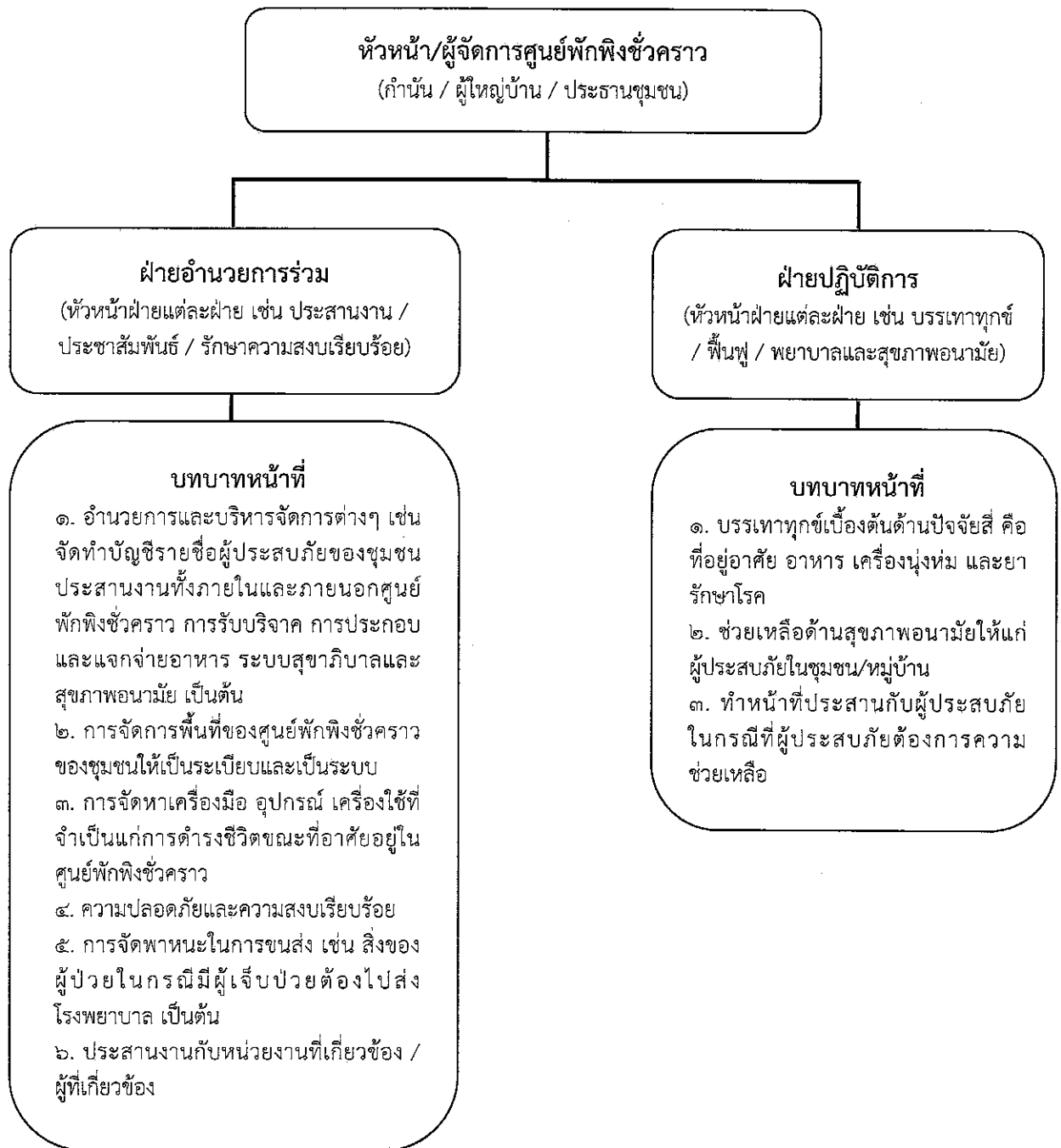

**แผนภาพที่ ๔-๔ : โครงสร้างศูนย์พักพิงชั่วคราว เทศบาลตำบลเกาะนางคำ**

หมายเหตุ : สามารถปรับได้ตามความเหมาะสม

**๔.๑๑ การยกเลิกสถานการณ์สาธารณภัย**

(๑) ให้ติดตามความเคลื่อนไหวของสถานการณ์สาธารณภัยอย่างใกล้ชิดและต่อเนื่อง พร้อมทั้งตรวจสอบข้อมูลจากทุกแหล่งจนแน่ใจ และมีการยืนยันความชัดเจนว่าสถานการณ์คลี่คลายกลับสู่ภาวะปกติแล้ว ให้ผู้อำนวยการท้องถิ่นรายงานข้อมูลให้ผู้อำเภอทราบ เพื่อประกาศยุติสถานการณ์สาธารณภัยในพื้นที่

(๒) เมื่อได้รับการยืนยันอย่างชัดเจนจากผู้อำนวยการท้องถิ่น ผู้อำนวยการอำเภอ ตามลำดับ หรือผู้ที่ได้รับมอบหมายให้ประกาศยุติสถานการณ์ว่าสถานการณ์ได้สิ้นสุดลงแล้ว ให้แจ้งข้อมูลดังกล่าวให้ผู้อพยพทราบเพื่อเตรียมพร้อมในการอพยพกลับสู่ที่ตั้งต่อไป

(๓) เมื่อยกเลิกหรือปิดศูนย์ปฏิบัติการฉุกเฉินของเทศบาลตำบลเกาะนางคำ ให้ส่งมอบภารกิจที่ต้องดำเนินการต่อให้หน่วยงานที่รับผิดชอบตามภารกิจของหน่วยงานนั้นต่อไป เพื่อความต่อเนื่องในการปฏิบัติงาน

#### ๔.๑๒ การอพยพกลับ

เมื่อประชาชนได้รับแจ้งข่าวการยกเลิกสถานการณ์สาธารณสุขภัยอย่างชัดเจน ให้ผู้นำชุมชนหรือผู้นำกลุ่มอพยพรีบแจ้งผู้อพยพเพื่อเตรียมความพร้อมสำหรับการอพยพกลับและรอรับการแจ้งจุดอพยพกลับ โดยการจัดระเบียบและลำดับก่อนหลังของการอพยพกลับอย่างเป็นระบบไปสู่พื้นที่อยู่อาศัยเดิม พร้อมทั้งประสานงานกับเจ้าหน้าที่ที่รับผิดชอบควบคุมดูแลการอพยพกลับ

#### ๔.๑๓ การอพยพส่วนราชการ และองค์กรปกครองส่วนท้องถิ่น

ให้ศูนย์ปฏิบัติการฉุกเฉินเทศบาลตำบลเกาะนางคำ แบ่งประเภทของส่วนราชการและองค์กรปกครองส่วนท้องถิ่นที่จะอพยพมาอยู่ในพื้นที่ปลอดภัยตามลำดับและความจำเป็นเร่งด่วน พร้อมทั้งกำหนดพื้นที่รองรับการอพยพส่วนราชการ ครอบครัวยุวส่วนราชการ และองค์กรปกครองส่วนท้องถิ่นไว้ล่วงหน้า โดยการดำเนินการอพยพให้เป็นไปตามแผนอพยพส่วนราชการ เพื่อให้สามารถบริการประชาชนได้ตามปกติ

#### ๔.๑๔ การร้องขอรับการสนับสนุนจากองค์กรปกครองส่วนท้องถิ่นข้างเคียง

ตามพระราชบัญญัติป้องกันและบรรเทาสาธารณภัยแห่งชาติ พ.ศ. ๒๕๕๐ มีมาตราที่เกี่ยวข้องกับการขอรับการสนับสนุนจากองค์กรปกครองส่วนท้องถิ่นอื่น ดังนี้

**มาตรา ๒๑** เมื่อเกิดหรือคาดว่าจะเกิดสาธารณภัยขึ้นในเขตขององค์กรปกครองส่วนท้องถิ่นแห่งหนึ่งใด ให้ผู้อำนวยการท้องถิ่นขององค์กรปกครองส่วนท้องถิ่นแห่งหนึ่งที่มีหน้าที่เข้าดำเนินการป้องกันและบรรเทาสาธารณภัยโดยเร็ว และแจ้งให้ผู้อำนวยการอำเภอที่รับผิดชอบในเขตพื้นที่นั้น และผู้อำนวยการจังหวัดทราบทันที

ในการปฏิบัติหน้าที่ตามวรรคหนึ่ง ให้ผู้อำนวยการท้องถิ่นมีอำนาจหน้าที่ ดังต่อไปนี้

(๔) ขอความช่วยเหลือจากองค์กรปกครองส่วนท้องถิ่นอื่นในการป้องกันและบรรเทาสาธารณภัย

**มาตรา ๒๓** ระบุว่า เมื่อเกิดสาธารณภัยขึ้นในเขตพื้นที่องค์กรปกครองส่วนท้องถิ่นแห่งหนึ่งใดให้เป็นหน้าที่ของผู้อำนวยการท้องถิ่นซึ่งมีพื้นที่ติดต่อกับหรือใกล้เคียงกับองค์กรปกครองส่วนท้องถิ่นแห่งพื้นที่นั้นที่จะสนับสนุนการป้องกันและบรรเทาสาธารณภัยที่เกิดขึ้น

#### ๔.๑๕ การยกระดับการจัดการสาธารณสุขจากระดับ ๑ เป็นระดับ ๒

หากสถานการณ์สาธารณสุขในพื้นที่มีความรุนแรงและลุกลามต่อเนื่องยากต่อการรับมือให้ผู้อำนวยการท้องถิ่นแจ้งกองอำนาจการป้องกันและบรรเทาสาธารณภัยอำเภอ (กอบภ.อ.) และกองอำนาจการป้องกันและบรรเทาสาธารณภัยจังหวัด (กอบภ.จ.) เพื่อร้องขอให้ยกระดับการจัดการสาธารณสุขเป็นระดับ ๒ โดยใช้เกณฑ์หรือเงื่อนไขดังต่อไปนี้ประกอบการพิจารณา

๔.๑๕.๑ พื้นที่ที่ได้รับผลกระทบและความเสียหาย

๔.๑๕.๒ จำนวนผู้ที่ได้รับบาดเจ็บและเสียชีวิต หรือผู้ที่ได้รับผลกระทบ

๔.๑๕.๓ สถานการณ์ของภัยมีความรุนแรง หรืออาจมีสถานการณ์แทรกซ้อน มีการขยายตัวของภัยออกไป

๔.๑๕.๔ ชีตความสามารถในการปฏิบัติงาน เช่น กำลังคน เครื่องมือ อุปกรณ์ ยานพาหนะ และอุปกรณ์พิเศษต่างๆ

๔.๑๕.๕ ดุลยพินิจการประเมินศักยภาพในการจัดการสาธารณสุขของผู้อำนวยการท้องถิ่น

ทั้งนี้ ให้ใช้เกณฑ์เงื่อนไขทางด้านพื้นที่/ประชากร/ความซับซ้อน/ศักยภาพ  
ด้านทรัพยากร และวิจารณ์ญาณหรือดุลยพินิจของผู้อำนวยความสะดวกอย่างใดอย่างหนึ่ง หรือหลายอย่างประกอบกัน  
เป็นเกณฑ์ในการยกระดับการจัดการสาธารณสุขภัยจากระดับ ๑ เป็นระดับ ๒



## บทที่ ๕ การปฏิบัติหลังเกิดภัย

การปฏิบัติหลังเกิดภัย (ฟื้นฟู) เป็นการดำเนินการภายหลังจากที่ภาวะฉุกเฉินจากสาธารณภัย บรรเทาลง หรือได้ผ่านพ้นไปแล้ว เพื่อปรับสภาพระบบสาธารณูปโภค การดำรงชีวิต และสภาวะวิถี ความเป็นอยู่ของชุมชนที่ประสบสาธารณภัยให้กลับสู่สภาวะปกติ หรือพัฒนาให้ดีกว่าและปลอดภัยกว่าเดิม (Build Back Better and Safer) เป็นไปตามวงจรการจัดการสาธารณภัยสู่การสร้างใหม่ให้ดีกว่าและ ปลอดภัยกว่าเดิม (แผนภาพที่ ๕-๑) โดยการนำเอาปัจจัยต่างๆ ในการลดความเสี่ยงจากสาธารณภัยเข้ามาช่วย ในการฟื้นฟู ซึ่งหมายรวมถึงการซ่อมสร้าง (Reconstruction) และการฟื้นฟูสภาพ (Rehabilitation) โดยมีหลักการสำคัญของการฟื้นฟู ได้แก่

การช่วยเหลือผู้ประสบภัยให้สามารถช่วยเหลือตนเองได้ เพื่อให้การดำรงชีวิตกลับเข้าสู่ ภาวะปกติ โดยไม่จำเป็นต้องพึ่งพิงความช่วยเหลือจากภายนอกแต่เพียงอย่างเดียว

ผู้ประสบภัยต้องมีส่วนร่วมในกระบวนการตัดสินใจ จึงจะเกิดกระบวนการยอมรับและ มีส่วนร่วมในขั้นตอนต่างๆ ที่จะดำเนินการ

พิจารณาความเสี่ยงต่อภัยในการฟื้นคืนสภาพและการสร้างใหม่เสมอ เพื่อไม่ให้ งบประมาณต้องสูญเสียไปโดยเปล่าประโยชน์จากการเกิดสาธารณภัยครั้งต่อไป

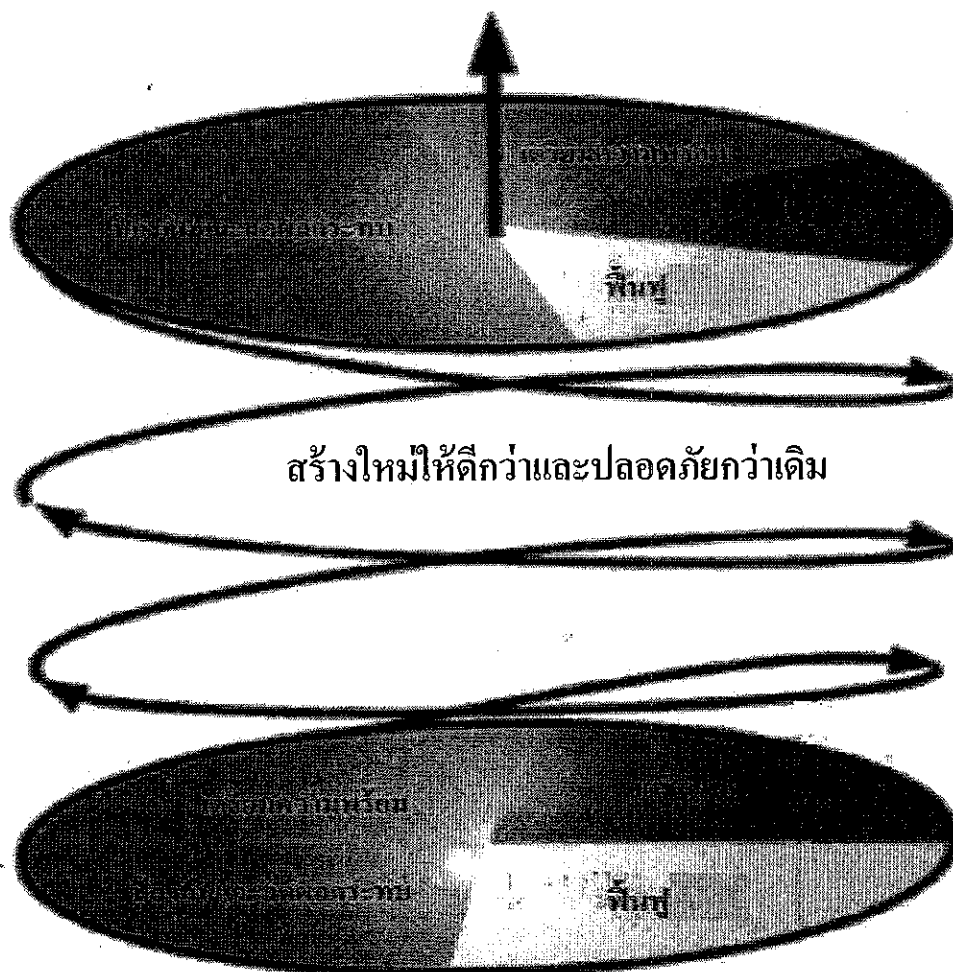

แผนภาพที่ ๕-๑ : วงจรการจัดการสาธารณภัยสู่การสร้างใหม่ให้ดีกว่าและปลอดภัยกว่าเดิม

ในอดีตที่ผ่านมา ได้กำหนดยุทธศาสตร์การบริหารจัดการสาธารณภัยที่สามารถตอบสนองต่อการป้องกันและบรรเทาสาธารณภัยให้มีประสิทธิภาพ ประกอบด้วย การป้องกันและลดผลกระทบ การเตรียมความพร้อม การบริหารจัดการในภาวะฉุกเฉิน (การเผชิญเหตุ) และจัดการหลังเกิดภัย (การฟื้นฟู) ซึ่งสถานการณ์สาธารณภัยในปัจจุบันนับวันจะทวีความรุนแรงมากยิ่งขึ้น ดังนั้นจึงได้มีการเปลี่ยนแปลงยุทธศาสตร์ในการจัดการสาธารณภัย โดยจากการจัดการสาธารณภัย (Disaster Management : DM) มาเป็นการจัดการความเสี่ยงจากสาธารณภัย (Disaster Risk Management : DRM) ให้มีความสำคัญกับการป้องกันและลดผลกระทบ การเตรียมความพร้อม ซึ่งเป็นการลดความเสี่ยงจากสาธารณภัย (Disaster Risk Reduction : DRR) เพิ่มมากขึ้น เพื่อสร้างความปลอดภัยในชีวิตและทรัพย์สินของประชาชนและของรัฐ การลงทุนในเรื่องลดความเสี่ยงจากสาธารณภัยนอกจากจะช่วยลดปัจจัยเสี่ยงและลดโอกาสของสังคมในการเผชิญเหตุการณ์สาธารณภัยแล้วยังจะส่งผลที่ดีต่อการพัฒนาในด้านต่างๆ ให้มีความต่อเนื่องอีกด้วย เน้นการฟื้นฟูที่ดีกว่าและปลอดภัยกว่าเดิม เพื่อให้เกิดความยั่งยืนตามวงจรการจัดการสาธารณภัยสู่การสร้างใหม่ให้ดีกว่าและปลอดภัยกว่าเดิม ตามแผนภาพที่ ๕-๑

#### ๕.๑ การสำรวจความต้องการของผู้ประสบภัยและความเสียหายเบื้องต้น

กองอำนวยการป้องกันและบรรเทาสาธารณภัยเทศบาลตำบลเกาะนางคำ สำรวจความต้องการของผู้ประสบภัยและความเสียหายเบื้องต้นภายในพื้นที่ประสบภัยจนถึงระดับครัวเรือน โดยวิเคราะห์ผลกระทบจากความเสียหายที่เกิดขึ้นจากสาธารณภัยเพื่อประเมินและวิเคราะห์ความสามารถของผู้ประสบภัยในการตอบโต้สถานการณ์ฉุกเฉินด้วยตนเอง ความต้องการความช่วยเหลือเพิ่มเติมจากหน่วยงานภายนอก เช่น ความช่วยเหลือด้านอาหาร น้ำดื่ม การรักษาพยาบาล สุขอนามัยและการกำจัดสิ่งปฏิกูล เป็นต้น รวมทั้งจัดทำฐานข้อมูล- การสำรวจความเสียหาย เพื่อเป็นข้อมูลในการฟื้นฟูและกำหนดกรอบแนวทางในการสร้างคืนใหม่ได้อย่างเหมาะสมและมีประสิทธิภาพ โดยมีหลักการปฏิบัติ ดังนี้

๕.๑.๑ ชุมชน/หมู่บ้าน สำรวจความเสียหายระบบสาธารณูปโภคและสิ่งสาธารณประโยชน์ต่างๆ จนถึงระดับครัวเรือน รวมทั้งจัดทำฐานข้อมูลการสำรวจความเสียหาย เพื่อเป็นข้อมูลในการฟื้นฟูและกำหนดกรอบแนวทางในการสร้างคืนใหม่ได้อย่างเหมาะสมและมีประสิทธิภาพ

๕.๑.๒ เทศบาลตำบลเกาะนางคำ สำรวจประเมินความจำเป็นในการฟื้นฟูภายหลังจากเกิดสาธารณภัย ดังนี้

(๑) ข้อมูลพื้นฐานด้านชุมชน เช่น ประชากร เศรษฐกิจ สังคม และวัฒนธรรม

(๒) ข้อมูลด้านความเสียหายจากสาธารณภัย การจัดการในภาวะฉุกเฉิน การช่วยเหลือจากภายนอก

(๓) ข้อมูลการวิเคราะห์ความสามารถในการเผชิญเหตุของชุมชน ความอ่อนแอหรือความอ่อนแอต่อสาธารณภัยที่เกิดขึ้น

๕.๑.๓ สำรวจและประเมินความจำเป็นในการฟื้นฟูภายหลังจากเหตุการณ์สาธารณภัย ควรสำรวจข้อมูลดังต่อไปนี้

(๑) ข้อมูลการฟื้นฟูผู้ประสบภัย เช่น ด้านอาหาร การเงิน สิ่งของเครื่องใช้ ที่พักพิง สุขภาพ สุขภาพ และสิ่งแวดล้อมการประกอบอาชีพ และองค์ความรู้ (การช่วยเหลือยามฉุกเฉิน สุขภาพ ฯลฯ) โดยให้คำนึงถึงการฟื้นฟูกลุ่มเปราะบาง (กลุ่มเด็ก สตรีมีครรภ์ คนชรา ผู้ป่วย และผู้พิการ) ที่ได้รับผลกระทบจากสาธารณภัยเป็นพิเศษ

(๒) ข้อมูลการฟื้นฟูพื้นที่ประสบภัย เช่น ที่อยู่อาศัย สถานศึกษา โรงพยาบาล สิ่งก่อสร้างต่างๆ การชลประทาน การขนส่ง การสื่อสาร อุตสาหกรรม ระบบสุขภาพ เป็นต้น

๕.๑.๔ กองอำนวยการป้องกันและบรรเทาสาธารณภัย เทศบาลตำบลเกาะนางคำ จัดตั้งคณะทำงานประสานกับชุมชน/หมู่บ้าน ให้ตรวจสอบรายละเอียดความเสียหาย การให้ความช่วยเหลือ และความต้องการเบื้องต้นของผู้ประสบภัยโดยเร็ว

๕.๑.๕ ดำเนินการฟื้นฟูโครงสร้างพื้นฐานที่เสียหายในเบื้องต้น โดยงบประมาณที่อยู่ใน ความรับผิดชอบ กรณีที่เกินขีดความสามารถให้ขอรับการสนับสนุนจากงบกลางขององค์กรปกครองส่วนท้องถิ่น

๕.๑.๖ รายงานสรุปการประเมินความเสียหายและแนวทางการฟื้นฟูไปยัง กองอำนวยการป้องกันและบรรเทาสาธารณภัยอำเภอและจังหวัด เพื่อขอรับการสนับสนุนในการฟื้นฟู ซ่อมแซม และบูรณะโครงสร้างพื้นฐานที่ได้รับผลกระทบ (คณะกรรมการให้ความช่วยเหลือผู้ประสบภัยพิบัติ อำเภอ (ก.ช.ภ.อ.) และคณะกรรมการให้ความช่วยเหลือผู้ประสบภัยพิบัติจังหวัด (ก.ช.ภ.จ.)

การประเมินความเสียหายและความต้องการความช่วยเหลือ จะต้องมีความเชื่อมโยงกับ การตอบสนองความต้องการของผู้ที่ได้รับผลกระทบตามหลักมาตรฐาน โดยคำนึงถึงปัจจัยด้านต่างๆ เช่น อายุ เพศ เชื้อชาติ ศาสนา สตรีมีครรภ์ และผู้พิการ เพื่อประกอบการพิจารณา

## ๕.๒ การฟื้นฟู

มีแนวทางปฏิบัติ ดังนี้

๑. แจ้งให้ชุมชนและหมู่บ้าน สำรวจความเสียหายของระบบสาธารณูปโภคและ สิ่งสาธารณประโยชน์ต่างๆ จนถึงระดับครัวเรือน รวมทั้งจัดทำฐานข้อมูลการสำรวจความเสียหาย เพื่อเป็น ข้อมูลในการฟื้นฟู และกำหนดกรอบแนวทางในการสร้างคืนใหม่ได้อย่างเหมาะสมและเป็นที่ยอมรับ

๒. เทศบาลตำบลเกาะนางคำ สำรวจประเมินความจำเป็นในการฟื้นฟูหลังการเกิดสา รณภัย ดังนี้

(๒.๑) ข้อมูลพื้นฐานด้านชุมชน เช่น ประชากร เศรษฐกิจ สังคม และวัฒนธรรม

(๒.๒) ข้อมูลด้านความเสียหายจากสาธารณภัย การจัดการในภาวะฉุกเฉิน การช่วยเหลือจากภายนอก

(๒.๓) ข้อมูลการวิเคราะห์ความสามารถในการเผชิญเหตุชุมชน ความอ่อนแอ หรือความล่อแหลมต่อสาธารณภัยที่เกิดขึ้น

๓. สำรวจและประเมินความจำเป็นในการฟื้นฟูภายหลังเหตุการณ์สาธารณภัย ดังนี้

(๓.๑) ข้อมูลการฟื้นฟูผู้ประสบภัย ควรมีรายละเอียดในแต่ละด้าน เช่น ด้านอาหาร การเงิน สิ่งของ เครื่องใช้ ที่พักพิง สุขภาพ สุขภาพและสิ่งแวดล้อม การประกอบอาชีพ และองค์ความรู้ การช่วยเหลือยามฉุกเฉิน สุขภาพ เป็นต้น โดยให้คำนึงถึงการฟื้นฟูกลุ่มเปราะบาง (กลุ่มเด็ก สตรีมีครรภ์ คนชรา ผู้ป่วย และผู้พิการ) ที่ได้รับผลกระทบจากสาธารณภัยเป็นพิเศษ

(๓.๒) ข้อมูลการฟื้นฟูพื้นที่ประสบภัย ควรมีรายละเอียดในแต่ละด้าน เช่น ที่อยู่อาศัย การศึกษา การดูแลสุขภาพ สิ่งก่อสร้างต่างๆ เกษตรกรรม การชลประทาน การขนส่ง การสื่อสาร อุตสาหกรรม ระบบสุขภาพ เป็นต้น

๔. เทศบาลตำบลเกาะนางคำ จัดทีมประเมินความเสียหายและความต้องการความ ช่วยเหลือ โดยประสานกับอำเภอปากพะยูนและจังหวัดพัทลุง ให้ตรวจสอบรายละเอียดความเสียหาย การให้ ความช่วยเหลือและความต้องการเบื้องต้นของผู้ประสบภัยโดยเร็ว

๕. ประสานการปฏิบัติกับอำเภอ ให้ประสานการปฏิบัติกับคณะกรรมการให้ความ ช่วยเหลือผู้ประสบภัยอำเภอ (ก.ช.ภ.อ.) ให้เร่งสำรวจความเสียหายจากภัยพิบัติกรณีฉุกเฉินโดยเร็ว เพื่อพิจารณาช่วยเหลือผู้ประสบภัยตามหลักเกณฑ์และวิธีการที่กระทรวงการคลังกำหนด และรายงานผล

สำรวจความเสียหายจากภัยพิบัติกรณีฉุกเฉิน ต่อคณะกรรมการให้ความช่วยเหลือผู้ประสบภัยพิบัติจังหวัด (ก.ช.ภ.จ.) เพื่อพิจารณาดำเนินการช่วยเหลือผู้ประสบภัย

๖. ในกรณีที่ความเสียหายมีมูลค่ามากกว่าวงเงินที่ผู้ว่าราชการจังหวัดมีอำนาจอนุมัติ ให้ส่งเรื่องให้กรมป้องกันและบรรเทาสาธารณภัยพิจารณาเสนอขออนุมัติวงเงินช่วยเหลือผู้ประสบภัย จากวงเงินงบกลางรายการสำรองจ่ายเพื่อกรณีฉุกเฉินหรือจำเป็นจากคณะรัฐมนตรี

๗. รายงานสรุปการประเมินความเสียหายและความจำเป็นในเบื้องต้น ให้ผู้อำนวยการอำเภอ ผู้อำนวยการจังหวัด ผู้อำนวยการกลาง ผู้บัญชาการป้องกันและบรรเทาสาธารณภัยแห่งชาติ และนายกรัฐมนตรีทราบตามลำดับ

### ๕.๒.๑ การฟื้นฟูระยะสั้น

เป็นการดำเนินการต่อเนื่องจากการค้นหา การบรรเทา และการช่วยเหลือได้ยุติลง เพื่อสนองความต้องการที่จำเป็นของผู้ประสบภัย ชุมชนที่ได้รับผลกระทบจากสาธารณภัยในระยะเร่งด่วนหรือระยะสั้น รวมถึงการจัดมาตรการด้านการรักษาความปลอดภัยไม่ให้เกิดอันตรายหรือสาธารณภัยซ้ำขึ้นอีก การประเมินความเสียหายของโครงสร้างพื้นฐาน การจัดเตรียมที่พักอาศัยชั่วคราว และการให้บริการสาธารณะ โดยมีแนวทางปฏิบัติ ดังนี้

#### (๑) การสงเคราะห์และช่วยเหลือผู้ประสบภัยในเบื้องต้น

เป็นการฟื้นฟูด้านสมรรถภาพทางกายให้แก่ผู้ประสบภัย เช่น การตรวจรักษา ป้องกันควบคุมโรค และการฟื้นฟูความแข็งแรงทางร่างกาย เป็นต้น รวมถึงการฟื้นฟูด้านสภาพจิตใจและจิตสังคมของผู้ได้รับผลกระทบ ตลอดจนการกระตุ้นและช่วยเหลือให้เกิดการปรับตัวให้เข้ากับการเปลี่ยนแปลงตามความจำเป็น โดยให้โรงพยาบาลส่งเสริมสุขภาพประจำตำบลเกาะนางคำเป็นหน่วยงานหลักและมีแนวทางปฏิบัติ ดังนี้

##### (๑.๑) การช่วยเหลือและสงเคราะห์ผู้ประสบภัย

- แจ้งให้ชุมชน/หมู่บ้าน สำรวจตรวจสอบข้อมูลผู้ประสบภัยและความเสียหาย เพื่อให้ความช่วยเหลือต่างๆ ตรงกับข้อเท็จจริงตลอดจนส่งผู้ประสบภัยกลับภูมิลำเนา

- ให้มีการประสานงานระหว่างหน่วยงานของรัฐ และองค์กรภาคเอกชนในการสงเคราะห์ผู้ประสบภัยให้เป็นไปอย่างมีระบบ รวดเร็ว ท้วถึง และหลีกเลี่ยงความซ้ำซ้อนในการสงเคราะห์ผู้ประสบภัย

- ให้ชุมชน/หมู่บ้าน จัดทำบัญชีรายชื่อผู้ประสบภัยและทรัพย์สินที่เสียหายไว้เป็นหลักฐานเพื่อการสงเคราะห์ผู้ประสบภัย พร้อมทั้งออกหนังสือรับรองให้ผู้ประสบภัยไว้เป็นหลักฐานในการรับการสงเคราะห์และฟื้นฟู

- จัดให้มีการรักษาพยาบาลแก่ผู้ประสบภัยอย่างต่อเนื่องจนกว่าจะหายกลับมาดำรงชีวิตได้ตามปกติ รวมทั้งจัดการที่พักอาศัยชั่วคราว และระบบสุขภาพแก่ผู้ประสบภัยในกรณีที่ต้องอพยพจากพื้นที่อันตราย

- ให้การสงเคราะห์แก่ครอบครัวของผู้ที่ประสบภัยอย่างต่อเนื่อง โดยเฉพาะในกรณีที่ผู้เป็นหัวหน้าครอบครัวประสบภัยจนเสียชีวิตหรือไม่สามารถประกอบอาชีพต่อไปได้ โดยการให้ทุนการศึกษาแก่บุตรของผู้ประสบภัยจนจบการศึกษาภาคบังคับ และโดยการจัดหาอาชีพให้แก่บุคคลในครอบครัว

- เลี้ยงดูผู้ประสบภัยที่ไม่สามารถช่วยเหลือตัวเองได้ในระยะแรก เช่น ดูแลเด็กกำพร้า นักเรียน นักศึกษา คนพิการ และผู้สูงอายุที่ประสบภัย

(๑.๒) การป้องกัน ฝ้าระวัง และควบคุมโรคระบาด ทั้งคนและสัตว์

(๑.๓) ประชาสัมพันธ์เพื่อเสริมสร้างขวัญและกำลังใจของประชาชนให้คืนสู่

สภาพปกติโดยเร็ว

(๑.๔) รายงานข่าวและประชาสัมพันธ์ข่าวสารต่อสาธารณชนให้ทราบ

สถานการณ์เป็นระยะๆ

## (๒) การฟื้นฟูพื้นที่ประสบภัย

เป็นการบูรณะที่อยู่อาศัย โครงสร้างพื้นฐานต่างๆ ที่ได้รับความเสียหายจากเหตุการณ์สาธารณภัยให้กลับสู่สภาพที่สามารถใช้งานได้ ทั้งนี้ ควรให้ความสำคัญกับการฟื้นฟูทรัพยากรธรรมชาติและสิ่งแวดล้อมด้วยตามความเหมาะสมกับสถานการณ์และการใช้งาน หากการบูรณะโครงสร้างและสิ่งก่อสร้างหรือการฟื้นฟูทรัพยากรธรรมชาติและสิ่งแวดล้อมที่ต้องฟื้นฟูให้ดีกว่าเดิม อาจต้องใช้ เวลาและงบประมาณในการฟื้นฟู ควรกำหนดแผนงานไว้ในการฟื้นฟูระยะยาวต่อไป และการฟื้นฟูพื้นที่ประสบภัย ในระยะเริ่มต้นให้ปฏิบัติ ดังนี้

(๒.๑) ทำความสะอาดบ้านเรือน ชุมชน และสิ่งสาธารณประโยชน์ ในพื้นที่ประสบภัย และขนย้ายขยะมูลฝอย

(๒.๒) ให้ เทศบาลตำบลเกาะนางคำ ที่เกิดเหตุ ดำเนินการฟื้นฟูพื้นที่ประสบภัย ปรับสภาพภูมิทัศน์ และแก้ไขปัญหาสีสิ่งแวดล้อมและมลภาวะเป็นพิษ

(๒.๓) กรณีที่เกินขีดความสามารถของเทศบาลตำบลเกาะนางคำ ให้หน่วยงานที่รับผิดชอบโครงสร้างพื้นฐานนั้นๆ ดำเนินการฟื้นฟู ซ่อมแซม และบูรณะโครงการที่ได้รับความเสียหาย ดังนี้

- ทางหลวงแผ่นดินและเส้นทางคมนาคม

ดำเนินการโดยแขวงทางหลวงชนบทจังหวัดพัทลุง

- ระบบไฟฟ้า

ดำเนินการโดยการไฟฟ้าส่วนภูมิภาคอำเภอปากพะยูน และการ

ไฟฟ้าฝ่ายผลิตแห่งประเทศไทย

- ระบบประปา

ดำเนินการโดยเทศบาลตำบลเกาะนางคำ

(๒.๔) ให้เรืออวนลากปรักหักพัง และซ่อมแซมสิ่งสาธารณูปโภค โครงสร้างพื้นฐานและอาคารบ้านเรือนของผู้ประสบภัย เพื่อให้สามารถประกอบอาชีพได้ต่อไป

(๒.๕) ซ่อมแซมสถานที่ราชการ โรงเรียน สถานศึกษา วัด โบราณสถาน สถานที่ราชการ สถานที่ท่องเที่ยว และสาธารณูปโภคต่างๆ ให้กลับมาใช้งานได้ดังเดิม

(๒.๖) พื้นที่ประสบภัย เช่น การเก็บซากปรักหักพัง การตรวจสอบความแข็งแรงของอาคาร การออกแบบวางผังเมือง การจัดหาแหล่งน้ำอุปโภคบริโภค การจัดทำภูมิทัศน์ ดำเนินการโดยสำนักงานโยธาธิการและผังเมืองจังหวัดพัทลุง สำนักชลประทานที่ ๑๖ โครงการชลประทานจังหวัดพัทลุง องค์การบริหารส่วนจังหวัดพัทลุง และหน่วยงานอื่นๆ ที่เกี่ยวข้อง

## ๕.๒.๒ การฟื้นฟูระยะกลาง/ระยะยาว

(๑) การฟื้นฟูระยะกลางเป็นการดำเนินการต่อเนื่องโดยการประสานและสนับสนุนชุมชนที่ประสบภัย ฟื้นฟู หรือสร้างสิ่งอำนวยความสะดวกในการดำรงชีวิตขึ้นใหม่ การฟื้นฟูเศรษฐกิจและสิ่งแวดล้อม รวมทั้งสภาพร่างกาย จิตใจ และสังคมของผู้ประสบภัย โดยให้ปฏิบัติ ดังนี้

- การฟื้นฟูโครงสร้างพื้นฐานต่างๆ ที่จำเป็นต่อการดำรงชีวิต เช่น ประปา ไฟฟ้า ระบบโทรคมนาคม เป็นต้น

- การฟื้นฟูและเสริมสร้างความเข้มแข็งทางเศรษฐกิจ  
ให้กองคลังของเทศบาลตำบลเกาะนางคำ เป็นหน่วยหลักในการฟื้นฟูและเสริมสร้างความเข้มแข็งทางเศรษฐกิจ ทั้งนี้ ให้สามารถร่วมมือกับภาคเอกชน ได้แก่ หอการค้า สภาอุตสาหกรรม สมาคมท่องเที่ยว และหน่วยงานที่เกี่ยวข้องกับระบบเศรษฐกิจและการพาณิชย์ของ เทศบาลตำบลเกาะนางคำ

(๒) สำหรับการฟื้นฟูระยะยาว เป็นการดำเนินการต่อเนื่องจากระยะกลาง ซึ่งอาจใช้เวลาหลายเดือนหรือหลายปีนับจากหลังเกิดสาธารณภัย โดยมุ่งเน้นการกลับสู่สภาวะปกติ หรือให้ดียิ่งขึ้นกว่าเดิม โดยหน่วยงานที่เกี่ยวข้องทำการสำรวจและจัดทำแผนโครงการ เพื่อวางแผนการฟื้นฟูพื้นที่เกิดภัย ให้สามารถรองรับสาธารณภัยที่จะเกิดขึ้นในอนาคตได้ดีกว่าและปลอดภัยกว่าเดิม โดยมีแนวทางปฏิบัติ ดังนี้

- ให้ เทศบาลตำบลเกาะนางคำ เป็นหน่วยหลักในการวางแผนและดำเนินกิจกรรมฟื้นฟูชุมชนร่วมกับหน่วยงานที่เกี่ยวข้องได้อย่างมีประสิทธิภาพ โดยอาศัยการมีส่วนร่วมกับชุมชน เพื่อให้มีความพร้อมรับมือและฟื้นกลับอย่างรวดเร็ว เป็นการดำเนินงานฟื้นฟูที่ต่อเนื่องจากการบรรเทาภัยที่เกิดขึ้น การให้ความช่วยเหลือทางวิชาการในการวางแผนฟื้นฟู การระบุและติดตามการแก้ไขความขัดแย้งและการลดความแตกต่าง การประยุกต์ใช้หลักการพัฒนาอย่างยั่งยืนในการวางแผน และการกำหนดการประสานความต้องการที่ยังไม่ได้รับการช่วยเหลือ

- ให้มีการบูรณะและการก่อสร้างที่อยู่อาศัยที่ถูกทำลายและได้รับความเสียหายใหม่หรือพัฒนาที่อยู่อาศัยถาวร เพื่อเป็นทางเลือกใหม่ในการแก้ไขปัญหาด้านที่อยู่อาศัยที่จะรองรับ โดยชุมชนมีส่วนร่วมในการเสริมสร้างความถาวรยั่งยืนและความต้านทานต่อสาธารณภัยของที่อยู่อาศัย ทั้งนี้ การฟื้นฟูที่อยู่อาศัยมุ่งที่จะแก้ไขปัญหาด้านที่อยู่อาศัยให้ผู้ประสบภัยหลังการเกิดสาธารณภัยเพื่อป้องกันและลดผลกระทบต่อสาธารณภัยที่จะเกิดขึ้นอีก

- ปกป้องทรัพยากรธรรมชาติและสิ่งแวดล้อมและทรัพย์สินทางประวัติศาสตร์ในการดำเนินงานตอบโต้และฟื้นฟูที่เหมาะสม เพื่อที่จะสงวน อนุรักษ์ บูรณะและปฏิสังขรณ์ให้กลับคืนสู่สภาพเดิมหรือดีกว่าหรือปลอดภัยกว่าเดิม

### ๕.๒.๓ การฟื้นฟูด้านต่างๆ

#### (๑) ด้านสุขภาพและการบริการสังคม

เป็นการเสริมสร้างความพร้อมที่จะรับมือและการฟื้นกลับสู่สภาวะปกติได้อย่างรวดเร็วของเทศบาลตำบลเกาะนางคำ ในการบริการด้านสุขภาพและการบริการด้านสังคมของบุคคลและชุมชนที่ประสบภัย ครอบคลุมถึงการสาธารณสุข สุขภาพจิต และการบริการทางการแพทย์ โดยให้โรงพยาบาลส่งเสริมสุขภาพประจำตำบลเกาะนางคำ เป็นหน่วยงานหลักในการดำเนินการ

#### (๒) ด้านที่อยู่อาศัย

(๒.๑) บูรณะและก่อสร้างที่อยู่อาศัยที่ถูกทำลายและได้รับความเสียหายใหม่หรือพัฒนาที่อยู่อาศัยถาวร เพื่อเป็นทางเลือกใหม่ในการแก้ไขปัญหาด้านที่อยู่อาศัยที่จะรองรับความต้องการของชุมชนได้อย่างมีประสิทธิภาพ

(๒.๒) ภารกิจสนับสนุนการฟื้นฟูที่อยู่อาศัยมุ่งที่จะแก้ไขปัญหาด้านที่อยู่อาศัยหลังการเกิดสาธารณภัย เพื่อป้องกันและลดผลกระทบต่อสาธารณภัยที่จะเกิดขึ้นอีก กรณีที่เกินขีดความสามารถให้หน่วยงานที่รับผิดชอบโครงสร้างพื้นฐานนั้นๆ ดำเนินการฟื้นฟู ซ่อมแซม และบูรณะโครงการ

ที่ได้รับความเสียหาย และขอรับการสนับสนุนจากหน่วยเหนือขึ้นไปตามลำดับ ได้แก่ งบประมาณของจังหวัด งบประมาณของกรม กระทรวง หน่วยงานนอก ภาครัฐ องค์กรระหว่างประเทศ หรืองบกลาง

(๓) ด้านสิ่งแวดล้อม

(๓.๑) ขนย้ายขยะมูลฝอย แก้ไขปัญหาสิ่งแวดล้อมและมลภาวะเป็นพิษ

(๓.๒) วางแผนในการรักษาปกป้องทรัพยากรธรรมชาติและสิ่งแวดล้อม และทรัพยากรทางประวัติศาสตร์ อนุรักษ์ บูรณะและปฏิสังขรณ์ให้กลับคืนสู่สภาพเดิมหรือดีกว่าเดิมตามที่ชุมชนร้องขอ

(๓.๓) ให้หน่วยงานที่มีหน้าที่รับผิดชอบในทุกระดับรวมถึงหน่วยงาน ภาคเอกชนที่เป็นเครือข่ายให้สนับสนุนแผนงานและภารกิจสำคัญที่จะต้องดำเนินการตามแผนปฏิบัติการ ในการป้องกันและบรรเทาสาธารณภัยของเทศบาลตำบลเกาะนางคำ ที่กำหนดวิธีการที่จะใช้ทรัพยากรและ สมรรถนะ เพื่อตอบสนองได้ตรงความต้องการของชุมชนและเพียงพอ

## บทที่ ๖

### การขับเคลื่อนแผนปฏิบัติการในการป้องกันและบรรเทาสาธารณภัย ของเทศบาลตำบลเกาะนางคำไปสู่การปฏิบัติ

๖.๑ แนวทางการขับเคลื่อนแผนปฏิบัติการในการป้องกันและบรรเทาสาธารณภัยของ  
เทศบาลตำบลเกาะนางคำ ไปสู่การปฏิบัติ

แผนปฏิบัติการในการป้องกันและบรรเทาสาธารณภัยเทศบาลตำบลเกาะนางคำ พ.ศ. ๒๕๖๒ ได้จัดทำขึ้นโดยใช้กรอบแนวคิดให้สอดคล้องกับแผนการป้องกันและบรรเทาสาธารณภัยอำเภอ พ.ศ. ๒๕๕๘ และแผนการป้องกันและบรรเทาสาธารณภัยจังหวัด พ.ศ. ๒๕๕๘ มีแนวคิดการจัดการความเสี่ยงจากสาธารณภัย ประกอบด้วย การมุ่งเน้นการลดความเสี่ยงจากสาธารณภัย การบูรณาการการจัดการในภาวะฉุกเฉิน การเพิ่มประสิทธิภาพการฟื้นฟูอย่างยั่งยืน และการส่งเสริมความร่วมมือระหว่างประเทศในการจัดการความเสี่ยง จากสาธารณภัย ซึ่งการจะดำเนินการให้บรรลุผลสัมฤทธิ์ตามวัตถุประสงค์ต้องอาศัยการบูรณาการจากทุกภาคส่วน ทั้งภาครัฐ ทหาร ตำรวจ ภาคเอกชน มูลนิธิ/อาสาสมัคร และองค์การสาธารณกุศล และต้องเป็นไปตามพระราชบัญญัติป้องกันและบรรเทาสาธารณภัย พ.ศ. ๒๕๕๐ ที่บัญญัติไว้ใน

มาตรา ๒๐ ให้องค์กรปกครองส่วนท้องถิ่นแห่งพื้นที่มีหน้าที่ป้องกันและบรรเทาสาธารณภัยในเขตท้องถิ่นของตน โดยมีผู้บริหารองค์กรปกครองส่วนท้องถิ่นแห่งพื้นที่นั้นเป็นผู้รับผิดชอบในฐานะผู้อำนวยการท้องถิ่น

เพื่อให้แผนปฏิบัติการในการป้องกันและบรรเทาสาธารณภัยเทศบาลตำบลเกาะนางคำ พ.ศ. ๒๕๖๓ ไปสู่การปฏิบัติให้เกิดผลและเป็นรูปธรรม โดยกำหนดผลการดำเนินงานของแต่ละภาคส่วน ซึ่งเป็นตัวชี้วัดการขับเคลื่อนแผนปฏิบัติการในการป้องกันและบรรเทาสาธารณภัยเทศบาลตำบลเกาะนางคำ พ.ศ. ๒๕๖๓ ไปสู่การปฏิบัติ ดังนี้

ตารางที่ ๖-๑ : แนวทางการดำเนินงานในการขับเคลื่อนแผนไปสู่การปฏิบัติ

ลำดับที่	การดำเนินการ	หน่วยงานที่รับผิดชอบ
๑	ดำเนินการเผยแพร่ประชาสัมพันธ์ให้ความรู้เกี่ยวกับแผนปฏิบัติการในการป้องกันและบรรเทาสาธารณภัยเทศบาลตำบลเกาะนางคำ พ.ศ. ๒๕๖๒ รวมทั้งแนวทางปฏิบัติเกี่ยวกับการป้องกันและบรรเทาสาธารณภัยที่อาจเกิดขึ้น ในพื้นที่ของตนเอง เพื่อสร้างความตระหนักให้กำนัน ผู้ใหญ่บ้าน อาสาสมัคร คนในชุมชน/ท้องถิ่นได้รับรู้ รับทราบ เข้าใจถึงระเบียบกฎหมายที่เกี่ยวข้องกับสาธารณภัย และสร้างการมีส่วนร่วมของภาคประชาชนและภาคเอกชนในพื้นที่	- ทต.เกาะนางคำ - หน่วยงานที่เกี่ยวข้องกับการป้องกันและบรรเทาสาธารณภัย
๒	จัดให้มีการประชุมกองอำนาจการป้องกันและบรรเทาสาธารณภัยเทศบาลตำบลเกาะนางคำ อย่างน้อยทุก ๒ เดือน อย่างต่อเนื่อง เพื่อใช้เป็นกลไกและเวทีในการบูรณาการการทำงานระหว่างหน่วยงานที่เกี่ยวข้อง ตั้งแต่ภารกิจด้านการป้องกัน การลดผลกระทบ และการเตรียมความพร้อมการร่วมวิเคราะห์ประเมินความเสี่ยงจากสาธารณภัยในพื้นที่	- ทต. เกาะนางคำ - หน่วยงานที่เกี่ยวข้องกับการป้องกันและบรรเทาสาธารณภัย



ลำดับที่	การดำเนินการ	หน่วยงานที่รับผิดชอบ
๓	มีส่วนร่วมกับอำเภอปากพะยูนและจังหวัดพัทลุง อย่างต่อเนื่อง เพื่อเชื่อมการทำงานอย่างประสานสอดคล้อง โดยจัดประชุมแลกเปลี่ยนข้อคิดเห็น การดำเนินการกิจกรรม เช่น ร่วมสำรวจประเมินวิเคราะห์ พื้นที่เสี่ยง ปัจจัยเสี่ยงที่ทำให้เกิดภัย เป็นต้น	<ul style="list-style-type: none"> <li>- ทต.เกาะนางคำ</li> <li>- สนง.ปภ.สาขา</li> <li>- สนง.ปภ.จว.</li> <li>- ศูนย์ ปภ. เขต</li> </ul>
๔	การจัดทำแผนเผชิญเหตุสาธารณภัยของเทศบาลตำบลเกาะนางคำ การร่วมฝึกการป้องกันและบรรเทาสาธารณภัยของกองอำนวยการป้องกันและบรรเทา สาธารณภัยระดับต่างๆ เพื่อทดสอบและฝึกความชำนาญร่วมกับหน่วยงานต่างๆ ที่เกี่ยวข้อง	<ul style="list-style-type: none"> <li>- ทต.เกาะนางคำ</li> <li>- สนง.ปภ.สาขา</li> <li>- สนง.ปภ.จว. .</li> <li>- ศูนย์ ปภ. เขต</li> <li>- หน่วยงานที่เกี่ยวข้องกับการป้องกันและบรรเทาสาธารณภัย</li> </ul>
๕	จัดทำแผนงานโครงการเพื่อขอรับการสนับสนุนงบประมาณในการดำเนินการ กิจ เช่น งบพัฒนาจังหวัด งบพัฒนากลุ่มจังหวัด สำนักงานกองทุนสนับสนุนการสร้างเสริมสุขภาพ (สสส.) กองทุนความปลอดภัยในการใช้รถใช้ถนน ภาคเอกชน และภาคประชาสังคม องค์กรสาธารณกุศล โดยให้เชื่อมโยงกับยุทธศาสตร์การเตรียมพร้อมแห่งชาติ	<ul style="list-style-type: none"> <li>- ทต.เกาะนางคำ</li> <li>- สำนักงานจังหวัด</li> <li>- หน่วยงานที่เกี่ยวข้องกับการป้องกันและบรรเทาสาธารณภัย</li> </ul>
๖	พิจารณาแผนงาน/โครงการที่ได้มีการประเมินความเสี่ยงในพื้นที่ที่มุ่งเน้นการลดความเสี่ยงจากสาธารณภัย แก้ไขปัญหาที่เกิดขึ้นในภาพรวมอย่างมีส่วนร่วมแบบบูรณาการ ซึ่งรัฐบาลได้ให้ความสำคัญกับการเตรียมพร้อมแห่งชาติ ประกอบกับให้มีความเชื่อมโยงและส่งผลกระทบต่อทิศทางการพัฒนาจังหวัดและกลุ่มจังหวัด โดยการเสนอขอรับการสนับสนุนงบประมาณตามภารกิจของอำเภอ/องค์กรปกครองส่วนท้องถิ่นภายใต้แผนพัฒนาท้องถิ่น เพื่อขอรับการสนับสนุนงบประมาณจากจังหวัดและกลุ่มจังหวัด โดยบรรจุในแผนปฏิบัติราชการประจำปีจังหวัดและกลุ่มจังหวัด ที่เป็นกรอบแผนงาน/โครงการในแผนพัฒนาจังหวัดและกลุ่มจังหวัดต่อไป	<ul style="list-style-type: none"> <li>- ทต.เกาะนางคำ</li> <li>- สำนักงานจังหวัด</li> <li>- หน่วยงานที่เกี่ยวข้องกับการป้องกันและบรรเทาสาธารณภัย</li> </ul>
๗	ให้ความรู้แก่ภาคีเครือข่ายที่เกี่ยวข้องทั้งด้านวิชาการและการปฏิบัติ สร้างองค์ความรู้เพื่อเป็นข้อมูลในการกำหนดนโยบายทั้งระดับจังหวัดระดับอำเภอ และระดับพื้นที่	<ul style="list-style-type: none"> <li>- ทต.เกาะนางคำ</li> <li>- สพป</li> <li>- สพม</li> </ul>

ลำดับที่	การดำเนินการ	หน่วยงานที่รับผิดชอบ
๘	สนับสนุน กำกับ ติดตาม ให้คำแนะนำในการจัดทำแผนการป้องกันและบรรเทาสาธารณภัยชุมชน/หมู่บ้าน เพื่อเป็นกรอบปฏิบัติงานในระดับพื้นที่ ให้มีความเชื่อมโยงกับแผนปฏิบัติการในการป้องกันและบรรเทาสาธารณภัยเทศบาลตำบลเกาะนางคำ	- ทต.เกาะนางคำ
๙	การติดตามและประเมินผล โดยการมีส่วนร่วมของหน่วยงานต่างๆ ทั้งส่วนกลางและระดับพื้นที่ การกำหนดให้จัดทำรายงานผลการดำเนินงาน ให้ผู้อำนวยการจังหวัดเพื่อรายงานผลต่อไปยังผู้อำนวยการกลางและผู้บังคับบัญชาในระดับเหนือขึ้นไปทราบเป็นประจำทุกปี รวมทั้งการติดตามและประเมินผลการนำแผนปฏิบัติการในการป้องกันและบรรเทาสาธารณภัยเทศบาลตำบลเกาะนางคำไปสู่การปฏิบัติ ในช่วงกลางแผนและปลายแผน พร้อมทั้งพิจารณาแนวทางปรับปรุงแผนฯ	- ทต.เกาะนางคำ - สนง.ปภ.สาขา. - สนง.ปภ.จ. - ศูนย์ ปภ. เขต - สำนักงานจังหวัด

#### ๖.๒ การติดตามและประเมินผล

เป็นกระบวนการดำเนินงานด้านการกำกับควบคุม เพื่อติดตามความก้าวหน้าของภารกิจและหรือประเมินว่าภารกิจสำเร็จตามวัตถุประสงค์ที่กำหนดไว้หรือไม่ การติดตามประเมินผล โดยปกติจะต้องกำหนดดัชนีการติดตามประเมินผลเพื่อเป็นเกณฑ์ในการพิจารณาว่าสถานการณ์ที่ตรวจสอบวัดได้นั้นบรรลุหรือไม่บรรลุเมื่อเทียบกับเกณฑ์หรือดัชนีที่กำหนด ประโยชน์ของการติดตามประเมินผลไม่เพียงแต่ช่วยให้ทราบความก้าวหน้า และหรือความล่าช้าหลังของการดำเนินการ โดยใช้ดัชนีประเมินว่าการดำเนินการใกล้ถึงเป้าหมายที่กำหนดแค่ไหนเพียงไรแล้ว ยังสามารถช่วยให้วิเคราะห์เพิ่มเติมให้ทราบปัจจัยเหตุแห่งความสำเร็จและความล้มเหลวดังกล่าวได้ ทำให้เกิดประโยชน์ในการปรับปรุงแนวทางดำเนินการต่อไปได้

### ๖.๒.๑ แนวทางการติดตามและประเมินผล

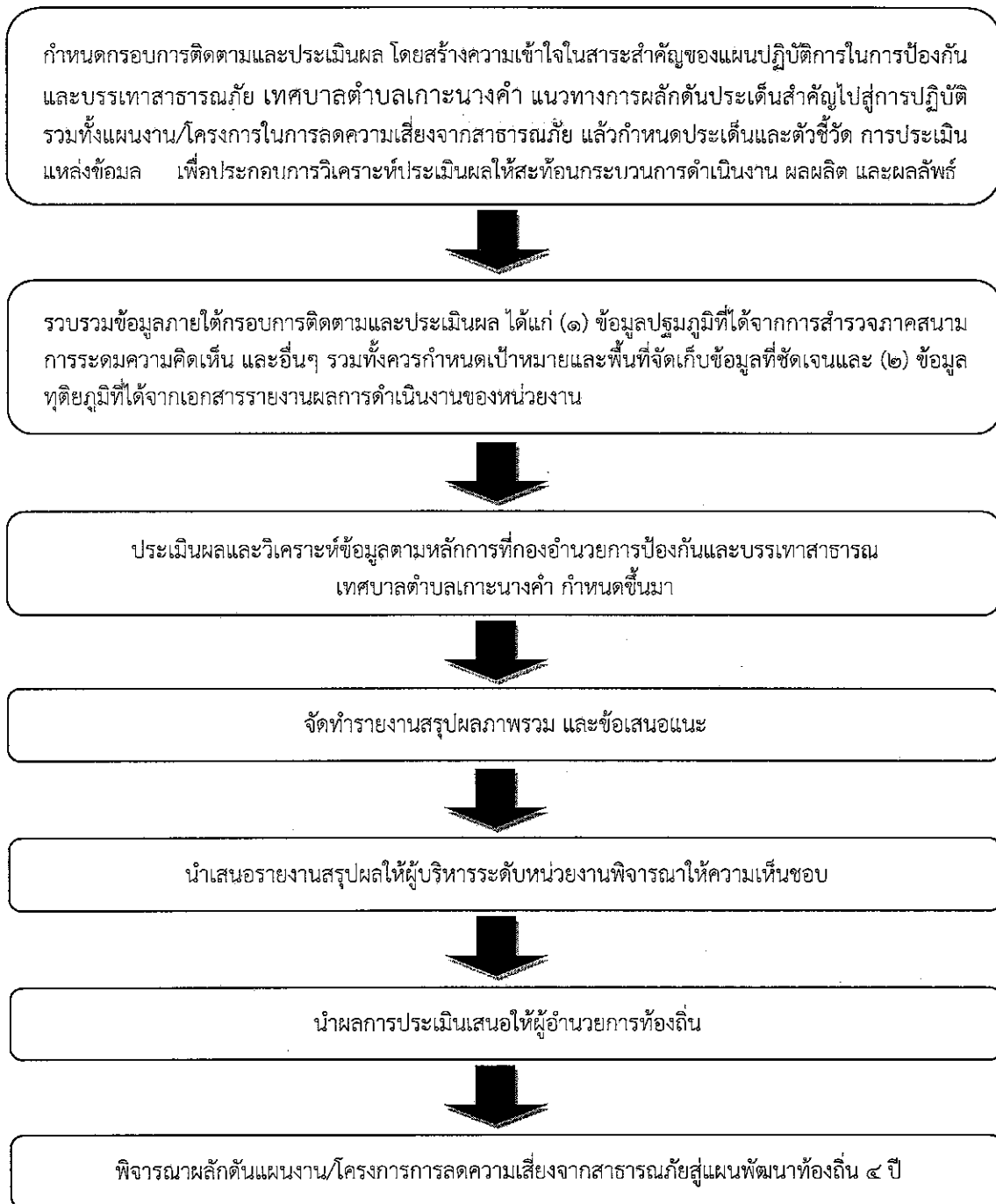

### ๖.๒.๒ หน่วยงานและภาคีเครือข่ายดำเนินการติดตามและประเมินผล

ให้กองอำนวยการป้องกันและบรรเทาสาธารณภัยเทศบาลตำบลเกาะนางคำ เป็นหน่วยรับผิดชอบหลักในการดำเนินงานตามแนวทางการผลักดันประเด็นสำคัญไปสู่การปฏิบัติ โดยให้จัดทำรายงานการติดตามและประเมินผลภาพรวมที่บรรลุผลตามเป้าหมายการจัดการจัดการสาธารณภัย ประเมินผลกระทบ การขับเคลื่อน และสรุปภาพรวมการติดตามและประเมินผลให้ผู้อำนวยการอำเภอเพื่อรายงานผลต่อไปยังผู้อำนวยการจังหวัด ผู้อำนวยการกลางและผู้บังคับบัญชาระดับเหนือขึ้นไปทราบ เพื่อนำไปสู่การปรับปรุงแนวทางการดำเนินงานต่อไป

การจัดทำรายงานผลการขับเคลื่อนแผนปฏิบัติการในการป้องกันและบรรเทาสาธารณภัยเทศบาลตำบลเกาะนางคำ ไปสู่การปฏิบัติ เพื่อตอบสนองต่อเป้าหมายการจัดการสาธารณภัยของเทศบาลตำบลเกาะนางคำ ให้มีประสิทธิภาพ ยกระดับไปสู่มาตรฐานตามหลักสากล ตลอดจนนำปัญหาอุปสรรคและข้อเสนอแนะไปปรับปรุงแผนปฏิบัติการในการป้องกันและบรรเทาสาธารณภัย เทศบาลตำบลเกาะนางคำต่อไป

### ๖.๓ การวิจัยและพัฒนา

เป็นกระบวนการของการศึกษา การเรียนรู้ และการค้นหาแนวคิด แนวทาง และวิธีปฏิบัติ หรือสิ่งประดิษฐ์ เพื่อนำไปใช้ในการพัฒนาเทคนิค วิธีการ รูปแบบการดำเนินงาน หรือระบบการจัดการความเสี่ยงจากสาธารณภัยที่เป็นประโยชน์ทั้งแก่ประชาชนและหน่วยงานที่เกี่ยวข้องทุกภาคส่วน รวมทั้งการนำสิ่งที่ได้มีการคิดค้นหรือค้นพบมาพัฒนา ออกแบบ เปลี่ยนแปลง ผลการดำเนินงาน กระบวนการดำเนินงาน และการบริการให้มีลักษณะรูปแบบใหม่ หรือการปรับปรุงให้ดีขึ้นกว่าเดิม และสามารถดำเนินการร่วมกับการติดตามและประเมินผล โดยการเก็บรวบรวมข้อมูลภายใต้กรอบการติดตามและประเมินผลในลักษณะของการทบทวนจากบทเรียนและการเรียนรู้ทั้งก่อนการดำเนินการ ระหว่างดำเนินการ และเมื่อเสร็จสิ้นการดำเนินการ โดยมีแนวทางการดำเนินการวิจัยและพัฒนา ดังนี้

(๑) เทศบาลตำบลเกาะนางคำ เป็นหน่วยงานหลักในการประสานงานด้านการศึกษาค้นคว้า และการวิจัยและพัฒนาที่เกี่ยวข้องกับการป้องกันและบรรเทาสาธารณภัยร่วมกับสถาบันการศึกษาภาคเอกชน และหน่วยงานที่เกี่ยวข้อง เพื่อนำองค์ความรู้และเทคโนโลยีมาพัฒนาและประยุกต์ใช้เพื่อการป้องกันและบรรเทาสาธารณภัยของเทศบาลตำบลเกาะนางคำ ให้เหมาะสม

(๒) ศึกษาบทเรียนของเหตุการณ์สาธารณภัยสำคัญที่ผ่านมาของเทศบาลตำบลเกาะนางคำ เพื่อให้ทราบข้อมูลข้อเท็จจริงสำหรับไปประยุกต์ใช้ในการจัดการความเสี่ยงสาธารณภัยให้มีประสิทธิภาพยิ่งขึ้น

(๓) จัดทำสรุปบทเรียน (Lesson Learned) ของการเกิดสาธารณภัยครั้งสำคัญที่ผ่านมาของ เทศบาลตำบลเกาะนางคำ เพื่อเป็นประโยชน์ในการบริหารจัดการในอนาคต

### ๖.๔ การทบทวนแผนปฏิบัติการในการป้องกันและบรรเทาสาธารณภัยของเทศบาลตำบลเกาะนางคำ

พระราชบัญญัติป้องกันและบรรเทาสาธารณภัย พ.ศ. ๒๕๕๐ มาตรา ๔๔ กำหนดว่า ในกรณีข้อเท็จจริงเกี่ยวกับสาธารณภัยหรือการป้องกันและบรรเทาสาธารณภัยที่ได้กำหนดไว้ในแผนต่างๆ ตามพระราชบัญญัตินี้เปลี่ยนแปลงไป หรือแผนดังกล่าวได้ใช้ครบห้าปีแล้ว ให้เป็นหน้าที่ของผู้รับผิดชอบในการจัดทำแผนดำเนินการปรับปรุงหรือทบทวนแผนที่อยู่ในความรับผิดชอบ

ดังนั้น หาก เทศบาลตำบลเกาะนางคำ ได้ดำเนินการตามกระบวนการที่กำหนดไว้ในแผนปฏิบัติการในการป้องกันและบรรเทาสาธารณภัย เทศบาลตำบลเกาะนางคำ พ.ศ. ๒๕๖๒ และได้มีการติดตามประเมินผลสัมฤทธิ์ของแผน หรือมีสถานการณ์สาธารณภัยที่ไม่ได้กำหนดไว้ในแผน หรือมีการวิจัยและพัฒนา พบข้อบกพร่อง หรือมีนวัตกรรมการป้องกันและบรรเทาสาธารณภัยที่ทันสมัยและเหมาะสม ให้ เทศบาลตำบลเกาะนางคำ พิจารณาทบทวนปรับปรุงแผนปฏิบัติการในการป้องกันและบรรเทาสาธารณภัย เทศบาลตำบลเกาะนางคำ พ.ศ. ๒๕๖๓ ได้ตามความเหมาะสมทุกปี

ภาคผนวก ก

บัญชีรายชื่อเจ้าหน้าที่ หน่วยงานราชการ รัฐวิสาหกิจ องค์กรปกครองส่วนท้องถิ่น ภาคเอกชน และองค์กรเครือข่าย  
ในเขตเทศบาลตำบลเกาะนางคำ

ลำดับ ที่	ชื่อหน่วยงาน	วิทยุสื่อสาร		หมายเลขโทรศัพท์	
		นามเรียกขาน	ความถี่	โทรศัพท์	โทรสาร
๑	นายกเทศมนตรีตำบลเกาะนางคำ			๐๘๙-๘๒๔๐๔๖๓	
๒	รองนายกเทศมนตรีตำบลเกาะนางคำ			๐๙๘-๗๒๓๒๔๙๕	
๓	ปลัดเทศบาลตำบลเกาะนางคำ			๐๘๙-๒๐๒๘๒๘๑	
๔	นายอำเภอปากพะยูน			๐๗๔-๖๙๙๑๓๐	
๕	ปลัดอำเภอหัวหน้ากลุ่มงานบริหารงานปกครอง			๐๗๔-๖๙๙๐๑๕	
๖	ปลัดอำเภอหัวหน้าฝ่ายอำนวยการ			๐๗๔-๖๙๙๐๑๕	
๗	ปลัดอำเภอหัวหน้าฝ่ายทะเบียนและบัตร			๐๘๑-๓๘๘๑๑๐๒	
๘	ปลัดอำเภอหัวหน้าฝ่ายความมั่นคง			๐๗๔-๖๙๙๐๑๕	
๙	นายกองค์การบริหารส่วนตำบลเกาะหมาก			๐๗๔-๘๒๙๗๘๑	
๑๐	รองนายกองค์การบริหารส่วนตำบลเกาะหมาก			๐๗๔-๘๒๙๗๘๑	
๑๑	ท้องถิ่นอำเภอปากพะยูน			๐๗๔-๖๙๙๑๓๐	
๑๒	ผู้กำกับการสถานีตำรวจภูธรอำเภอปากพะยูน			๐๗๔-๖๙๙๐๕๘	
๑๓	ผู้อำนวยการโรงพยาบาลปากพะยูน			๐๗๔-๖๙๙๐๒๓	
๑๔	สาธารณสุขอำเภอปากพะยูน			๐๗๔-๖๙๙๐๓๙	
๑๕	พัฒนาชุมชนอำเภอปากพะยูน			๐๗๔-๖๙๙๐๑๘	
๑๖	เกษตรอำเภอปากพะยูน			๐๗๔-๖๙๙๐๔๑	
๑๗	ปศุสัตว์อำเภอปากพะยูน			๐๗๔-๖๙๙๑๓๐	
๑๘	มูลนิธิ/องค์การสาธารณกุศล			-	
๑๙	หัวหน้าสำนักงาน ปก. จังหวัด			๐๗๔-๖๑๑๖๕๒	
๒๐	ประมงอำเภอ			๐๗๔-๖๙๙๐๘๕	
๒๑	นายกเทศบาลตำบลปากพะยูน			๐๗๔-๖๙๙๐๗๓	
๒๒	รองนายกเทศบาลตำบลปากพะยูน			๐๗๔-๖๙๙๐๗๓	
๒๓	นายกเทศบาลตำบลอ่าวพะยูน			๐๗๔-๖๙๙๓๙๓	
๒๔	รองนายกเทศบาลตำบลอ่าวพะยูน			๐๗๔-๖๙๙๓๙๓	
๒๕	อื่นๆ (ตามความเหมาะสม)				

บัญชีรายชื่อหน่วยงานราชการ รัฐวิสาหกิจ องค์กรปกครองส่วนท้องถิ่น ภาคเอกชน และองค์กรเครือข่าย  
ในเขตจังหวัดพัทลุง

ลำดับ ที่	ชื่อหน่วยงาน	วิทยุสื่อสาร		หมายเลขโทรศัพท์	
		นามเรียกขาน	ความถี่	โทรศัพท์	โทรสาร
๑	สำนักงานจังหวัด			๐๗๔-๖๓๑๔๐๙	-
๒	สำนักงานประชาสัมพันธ์จังหวัด			๐๗๔-๖๑๒๔๐๔	-
๓	สำนักงานเกษตรและสหกรณ์จังหวัด			๐๗๔-๖๒๑๗๔๖	๐๗๔-๖๑๔๒๐๓
๔	สำนักงานประมงจังหวัด			๐๗๔-๖๐๔๖๓๑	-
๕	สำนักงานปศุสัตว์จังหวัด			๐๗๔-๖๑๓๒๙๗	-
๖	สำนักงานเกษตรจังหวัด			๐๗๔-๖๑๓๑๑๙๓	๐๗๔-๖๑๔๑๓๙
๗	สำนักงานทรัพยากรธรรมชาติและสิ่งแวดล้อม จังหวัด			๐๗๔-๘๔๐๘๒๓	๐๗๔-๘๔๐๘๒๒
๘	สำนักงานพัฒนาชุมชนจังหวัด			๐๗๔-๖๑๓๒๖๙	๐๗๔-๖๑๓๒๖๙
๙	สำนักงานพาณิชย์จังหวัด			๐๗๔-๖๑๓๑๕๑	๐๗๔-๖๑๒๔๑๔
๑๐	สำนักงานโยธาธิการและผังเมืองจังหวัด			๐๗๔-๖๑๒๐๑๔	๐๗๔-๖๑๒๐๑๔
๑๑	สำนักงานแรงงานจังหวัด			๐๗๔-๖๑๔๑๔๑	-
๑๒	สำนักงานจัดหางานจังหวัด			๐๗๔-๖๑๔๑๔๑	-
๑๓	สำนักงานสวัสดิการและคุ้มครองแรงงาน จังหวัด			๐๗๔-๖๑๒๓๔๗	-
๑๔	สำนักงานสาธารณสุขจังหวัด			๐๗๔-๖๐๖๔๐๖	-
๑๕	โรงพยาบาลปากพะยูน			๐๗๔-๖๙๙๐๒๓	-
๑๖	สำนักงานท้องถิ่นจังหวัด			๐๗๔-๖๑๗๙๖๑	-
๑๗	สถานีตำรวจภูธรจังหวัด			๐๗๔-๖๑๓๗๙๗	-
๑๘	สถานีตำรวจภูธรเกาะนางคำ			๐๗๔-๖๑๘๙๒๑	-
๑๙	สำนักงานป้องกันและบรรเทาสาธารณภัย จังหวัด			๐๗๔-๖๑๑๖๕๒	-
๒๐	สำนักงานการไฟฟ้าส่วนภูมิภาค			๐๗๔-๖๗๑๕๘๑	-
๒๑	การประปาส่วนภูมิภาค			๐๗๔-๖๑๓๑๖๗	-
๒๒	สำนักชลประทานจังหวัด			๐๗๔-๖๑๓๐๒๘	-
๒๓	ศูนย์อู่ศูนย์วิทยุภาค			๑๑๘๒	-
๒๔	สถานีอู่ศูนย์วิทยา			๐๗๔-๖๑๓๔๐๕	-
๒๕	สำนักงานองค์การบริหารส่วนจังหวัด			๐๗๔-๓๑๑๖๐๓	-
๒๕	อื่นๆ (ตามความเหมาะสม)				

10-11-1964

บัญชีรายชื่ออาสาสมัครป้องกันภัยฝ่ายพลเรือน/OTOS  
ของเทศบาลตำบลเกาะนางคำ

ลำดับที่	ชื่อ - นามสกุล	ตำแหน่ง	ที่อยู่	เบอร์โทรศัพท์ติดต่อ
๑	นายอภิชาติ ทองคำ	อปพร.	๙๐ ม.๗ ตำบลเกาะนางคำ	๐๘๙-๙๗๖๐๐๖๒
๒	นายสมหวัง คำมั่นประสิทธิ์	อปพร.	๖ ม.๘ ตำบลเกาะนางคำ	๐๘๙-๖๕๖๐๘๙๓
๓	นายยุโสภี เหตุหาก	อปพร.	๔๓/๑ ม.๕ ตำบลเกาะนางคำ	๐๙๓-๗๖๔๐๔๒๕
๔	นายเจ๊ะหะลี สาโสะ	อปพร.	๑๐๕ ม.๕ ตำบลเกาะนางคำ	๐๘๔-๘๕๖๘๑๕๕
๕	นายสวัสดิ์ หมัดหะลี	อปพร.	๑๒๒ ม.๘ ตำบลเกาะนางคำ	๐๘๔-๘๕๖๘๑๕๕
๖	นางเสาด๊ะ เหตุหาก	อปพร.	๔๓/๑ ม.๕ ตำบลเกาะนางคำ	๐๘๔-๒๖๙๑๖๒๕
๗	นางหะมิด๊ะ สาโสะ	อปพร.	๑๐๕ ม.๕ ตำบลเกาะนางคำ	๐๖๔-๖๓๑๒๗๙๑
๘	นายอุหมาด สะหมาน	อปพร.	๑๑๘/๑ ม.๕ ตำบลเกาะนางคำ	๐๘๙-๘๗๘๗๘๓๐
๙	นายปรีชา พุ่มภูมั่ง	อปพร.	๓๗ ม.๖ ตำบลเกาะนางคำ	๐๘๙-๒๓๔๘๑๔๒
๑๐	นายอรุณ เส้นยีหิม	อปพร.	๑/๑ ม.๘ ตำบลเกาะนางคำ	๐๘๙-๙๗๗๓๙๒๒

บัญชีรายชื่อเจ้าพนักงานป้องกันและบรรเทาสาธารณภัยที่ได้รับการแต่งตั้ง  
ของเทศบาลตำบลเกาะนางคำ

ลำดับที่	ชื่อ - นามสกุล	ตำแหน่ง	ที่อยู่	เบอร์โทรศัพท์ติดต่อ
๑	นายอภิชาติ ทองคำ	คณงาน	๙๐ ม.๗ ตำบลเกาะนางคำ	๐๘๙-๙๗๖๐๐๖๒
๒	นางสาวโรสรินทร์ พรหมเอียด	คณงาน	๓๘/๓ ม.๘ ตำบลเกาะนางคำ	๐๙๖-๗๓๒๐๓๑๘



บัญชีรายนามภาคประชาสังคม ในพื้นที่ เทศบาลตำบลเกาะนางคำ

ลำดับที่	รายนามภาคประชาสังคม	โทรศัพท์/โทรสาร	รายชื่อผู้ประสานงาน
๑.	นายอดุลย์ คงจำรูญ	๐๙๖-๐๑๙๔๙๓๓	
๒.	นายปริง รัตน์โชติ	๐๘๙-๒๙๗๑๐๓๑	
๓.	นายเกริกเกียรติ แซ่ล้อยเลื่อน	๐๙๗-๓๔๕๑๘๗๙	
๔.	นายประนุช อิศโร	๐๙๐-๗๑๖๖๘๗๐	
๕.	นายยะรัตน์ ขอบงาม	๐๙๓-๕๗๙๔๐๙	
๖.	นายจำรูญ พุมภูขี้ง	๐๘๖-๖๙๖๘๕๒๓	
๗.	นายสมพร ชูช่วย	๐๙๓-๗๑๒๕๓๕๐	
๘.	นายพัฒนา โทดสุข	๐๙๓-๗๖๔๐๓๐๘	
๙.	นายประดิษฐ์ ศรีสุวรรณ	๐๙๑-๓๑๗๙๙๗๘	

## บัญชีรายชื่อองค์การสาธารณกุศล ในพื้นที่ เทศบาลตำบลเกาะนางคำ

ลำดับที่	อำเภอ	ตำบล	ชื่อองค์การสาธารณกุศล	เครื่องมือ/ เครื่องจักร/ ยานพาหนะ	ความชำนาญ	หมายเลข โทรศัพท์
๑			มูลนิธิกุ๊กภัย.....	รถเครื่องช่วย หายใจพร้อม อุปกรณ์	การค้นหา ผู้ประสบภัยทาง น้ำ	
๒			มูลนิธิกุ๊กภัย.....	รถเครื่องกำเนิด ไฟฟ้า	การเคลื่อนย้าย ผู้ประสบภัยใน อาคารสูง	
๓						
๔						
๕						
๖						
๗						
๘						
๙						
๑๐						
๑๑						
๑๒						
๑๓						
๑๔						
๑๕						
๑๖						
๑๗						
๑๘						
๑๙						
๒๐						
๒๑						
๒๒						
๒๓						
๒๔						
๒๕						
๒๖						
๒๗						
๒๘						
๒๙						
๓๐						



## เด็ก

ลำดับที่	ชื่อ	สกุล	บ้านเลขที่	ผู้ดูแล/โทร	หมายเหตุ
๑	ด.ช.ณัฐภค	หมัดสารา	๗๔ ม.๑ ต.เกาะนางคำ	ศศิธร สีดำ	
๒	ด.ช.ธีรภัทร	ศรีสุวรรณ	๕๗ ม.๑ ต.เกาะนางคำ	วรรณภา ศรีสุวรรณ	
๓	ด.ช.ชัชฌพงษ์	จันทร์มณี	๕๔ ม.๑ ต.เกาะนางคำ	เบญจพร ศรีวิชาชาญ	
๔	ด.ช.พงศพัฒน์	ทองสาย	๕๖/๑ ม.๑ ต.เกาะนางคำ	เจนจิรา ทองอ่อน	
๕	ด.ช.ณัฐพล	ปรารค์ทอง	๑๘/๑ ม.๑ ต.เกาะนางคำ	หน้บเสาะ ปรารค์ทอง	
๖	ด.ช.ชนาธิป	ชมภูมั่ง	๔๒/๒ ม.๑ ต.เกาะนางคำ	อารีญา ชมภูมั่ง	
๗	ด.ช.สุริยา	ชูเพ็ง	๒๓ ม.๑ ต.เกาะนางคำ	พงษ์ศักดิ์	
๘	ด.ช.สุกฤษฎ์	สีดำ	๗๔ ม.๑ ต.เกาะนางคำ	ศศิธร สีดำ	
๙	ด.ช.บุญญวิช	แดงสว่าง	๓๗ ม.๑ ต.เกาะนางคำ	ปิ่นรส	
๑๐	ด.ช.ธนวัฒน์	พัทธานิล	๔๘ ม.๑ ต.เกาะนางคำ	ณิชากร วงศ์ชมพู	
๑๑	ด.ช.ภควัต	ไชยเสนาะ	๗๕ ม.๑ ต.เกาะนางคำ	เจนจิรา ยิ้มวัลย์	
๑๒	ด.ช.ปภาวิน	พุทธา	๘๒/๑ ม.๑ ต.เกาะนางคำ	จิรนนท์ ชมภูมั่ง	
๑๓	ด.ช.ธีรวัฒน์	มั่วเนียว	๖๐/๒ ม.๑ ต.เกาะนางคำ	อำมร มั่วเนียว	
๑๔	ด.ช.ณรงค์ศักดิ์	กิมเส็ง	๕๙ ม.๑ ต.เกาะนางคำ	ชนิษฐา	
๑๕	ด.ช.กฤษฎา	เพชรจำรัส	๔๗/๒ ม.๑ ต.เกาะนางคำ	นางรพีพร	
๑๖	ด.ช.นนทพัทธ์	มหันตพันธ์	๒๙ ม.๑ ต.เกาะนางคำ	สุวนัน	
๑๗	ด.ช.จักรพรรดิ	สีดำ	๗๔ ม.๑ ต.เกาะนางคำ	สมบูรณ์	
๑๘	ด.ช.ประยูทธ	รุ่งกลิ่น	๓๓/๔ ม.๑ ต.เกาะนางคำ	ประทุมทิพย์ รุ่งกลิ่น	
๑๙	ด.ช.ภูมิภัทร	จันสุก	๓๒/๑ ม.๑ ต.เกาะนางคำ	กัญญา จันสุก	
๒๐	ด.ช.ณัฐพงษ์	มณี	ม.๑ ต.เกาะนางคำ	วนิสา เพชรจำรัส	
๒๑	ด.ช.อรุณวัฒน์	แก้วทองด้วง	๘๕ ม.๑ ต.เกาะนางคำ	เรวดี แก้วทองด้วง	
๒๒	ด.ช.ศุภวิชญ์	อิสสระ	๔๑/๑ ม.๑ ต.เกาะนางคำ	ไพจิตร อิสสระ	
๒๓	ด.ช.รัฐภูมิ	เพชรฤทธิ์	๗๓ ม.๑ ต.เกาะนางคำ	สุกัญญา ทองอ่อน	
๒๔	ด.ช.ณัฐดนัย	แก้วทองด้วง	๘๕ ม.๑ ต.เกาะนางคำ	เรวดี แก้วทองด้วง	
๒๕	ด.ช.ธนวัฒน์	มั่วเนียว	๖๐ ม.๑ ต.เกาะนางคำ	อำมร	
๒๖	ด.ช.วิวัฒน์	แป้นดวง	๔๓/๑ ม.๑ ต.เกาะนางคำ	ดวงดาว	
๒๗	ด.ช.พีรพัฒน์	คนหาญ	๕๖ ม.๑ ต.เกาะนางคำ	สมบูรณ์	
๒๘	ด.ช.นันทพงศ์	อิสสระ	๔๐/๑ ม.๑ ต.เกาะนางคำ	อำนวยการ อิสสระ	
๒๙	ด.ช.ธนกร	มรรคคงคา	๓๑/๓ ม.๑ ต.เกาะนางคำ	คำมะณี	
๓๐	ด.ช.ธีรรัตน์	ยิ้มหวล	๔๖/๔ ม.๑ ต.เกาะนางคำ	ประภารัตน์ ยิ้มหวล	
๓๑	ด.ช.ธีรภัทร	เหมือนทองมาก	๑๙/๒ ม.๑ ต.เกาะนางคำ	หนูพัฒน์ เหมือนทองมาก	
๓๒	ด.ช.สหรั้ง	รัตนะ	๑๕/๕ ม.๑ ต.เกาะนางคำ	จรรยา รัตนะ	
๓๓	ด.ช.บุญญวิช	แดงสว่าง	๓๗ ม.๑ ต.เกาะนางคำ	ปิ่นรส	
๓๔	ด.ช.ยศพล	คงจำรูญ	๑๕/๒ ม.๑ ต.เกาะนางคำ	แจ่มจันทร์ คงจำรูญ	
๓๕	ด.ช.เสกฐพงษ์	จิวานิช	๒๒/๓ ม.๑ ต.เกาะนางคำ	ปราณี จิวานิช	

ลำดับที่	ชื่อ	สกุล	บ้านเลขที่	ผู้ดูแล/โทร	หมายเหตุ
๓๖	ด.ช.จิตติวัฒน์	เส้นยีหิม	๔๐/๒ ม.๑ ต.เกาะนางค้ำ	วรรณภา เส้นยีหิม	
๓๗	ด.ช.ธีรทัศน์	ทองอ่อน	๗๓ ม.๑ ต.เกาะนางค้ำ	สุณี ทองอ่อน	
๓๘	ด.ช.พงศกร	ปัญญาไว	๓๑/๔ ม.๑ ต.เกาะนางค้ำ	กาญจนา มรรคคงคา	
๓๙	ด.ช.นภสินธุ์	เพชรจรัส	๗๒ ม.๑ ต.เกาะนางค้ำ	สุกัญญา	
๔๐	ด.ช.พิพัฒน์	ปรารค์ทอง	๑๘/๑ ม.๑ ต.เกาะนางค้ำ	หนับเสาะ ปรารค์ทอง	
๔๑	ด.ช.ปรีวัฒน์	คงจำรุง	๒๙/๑ ม.๑ ต.เกาะนางค้ำ	ฉวีวรรณ คงจำรุง	
๔๒	ด.ช.ธนาพล	สาโສ	๕๖/๒ ม.๑ ต.เกาะนางค้ำ	นวลจันทร์ ทองดี	
๔๓	ด.ช.พิชัย	นวลพันธ์	๔๔/๑ ม.๑ ต.เกาะนางค้ำ	นิติมา	
๔๔	ด.ช.พัสธร	อเปลริโย	๑๕ ม.๑ ต.เกาะนางค้ำ	ทิพวรรณ	
๔๕	ด.ช.ณัฐวุฒิ	คงดี	๕๑/๕ ม.๑ ต.เกาะนางค้ำ	อริสา	
๔๖	ด.ช.นันทวุฒิ	คงทอง	๖๐/๑ ม.๑ ต.เกาะนางค้ำ	ประมวล คงทอง	
๔๗	ด.ช.กั้วหน้า	รัตนะ	๑๕/๕ ม.๑ ต.เกาะนางค้ำ	จรรยา รัตนะ	
๔๘	ด.ช.ปณายุช	แดงสว่าง	๕ ม.๑ ต.เกาะนางค้ำ	ดารารัตน์ แแดงสว่าง	
๔๙	ด.ญ.ธมลวรรณ	คงจำรุง	๑๕/๒ ม.๑ ต.เกาะนางค้ำ	อาทิตละญา	
๕๐	ด.ญ.เกศลดา	เอียดน้อย	๕๙ ม.๑ ต.เกาะนางค้ำ	กัลยาภัทร สุขพะสี	
๕๑	ด.ญ.วรัญญา	เพชรตีบ	๒๒/๔ ม.๑ ต.เกาะนางค้ำ	อรอนงค์ ประดิษฐ์วงศ์กุล	
๕๒	ด.ญ.ธนัชชา	พิธานิล	๔๘ ม.๑ ต.เกาะนางค้ำ	ณิชากร วงศ์ขมภู	
๕๓	ด.ญ.ปภาวรินทร์	พุทธา	๘๒/๑ ม.๑ ต.เกาะนางค้ำ	จิรนนท์	
๕๔	ด.ญ.พัชรธิตา	สุวรรณชาติรี	๑๙/๓ ม.๑ ต.เกาะนางค้ำ	อัจฉรา ขอสวัสดิ์	
๕๕	ด.ญ.ชญาณิศ	จันทะพาโส	๒๖/๔ ม.๑ ต.เกาะนางค้ำ	กัญญา จันทะพาโส	
๕๖	ด.ญ.พัชราภรณ์	ทองสาย	๕๖/๑ ม.๑ ต.เกาะนางค้ำ	เจนจิรา ทองอ่อน	
๕๗	ด.ญ.มัศยา	รัตนะ	๑๕/๕ ม.๑ ต.เกาะนางค้ำ	จรรยา รัตนะ	
๕๘	ด.ญ.วรรณเพ็ญ	ศรีสุวรรณ	๕๗ ม.๑ ต.เกาะนางค้ำ	วรรณภา ศรีสุวรรณ	
๕๙	ด.ญ.ปาริชาติ	เอียดน้อย	๕๙ ม.๑ ต.เกาะนางค้ำ	กัลยาภัทร สุขพะสี	
๖๐	ด.ญ.ธิดารัตน์	อิสสระ	๕๒/๑ ม.๑ ต.เกาะนางค้ำ	ณัฐฐา อิสสระ	
๖๑	ด.ญ.วาศิตา	ดำสีโก	๓๕/๑ ม.๑ ต.เกาะนางค้ำ	ลัดดาวรรณ ดำสีโก	
๖๒	ด.ญ.พัทธธิดา	คนหาญ	๕๖ ม.๑ ต.เกาะนางค้ำ	สมบูรณ์ ทองอ่อน	
๖๓	ด.ญ.สุพัชรี	คงมี	๕๖/๑ ม.๑ ต.เกาะนางค้ำ	ปราณี ทองอ่อน	
๖๔	ด.ญ.ภิชญากร	กิมแก้ว	๕๖/๑ ม.๑ ต.เกาะนางค้ำ	เจนจิรา ทองอ่อน	
๖๕	ด.ญ.บุญณดา	ปรารค์ทอง	๑๘ ม.๑ ต.เกาะนางค้ำ	ยุวดี ปรารค์ทอง	
๖๖	ด.ญ.ฐนิตา	จุลสำอังก์	๔๖/๒ ม.๑ ต.เกาะนางค้ำ	กมลวัลย์	
๖๗	ด.ญ.สุภัทสร	จันทร์สว่าง	๕๑/๓ ม.๑ ต.เกาะนางค้ำ	สุพัทธา ทองอ่อน	
๖๘	ด.ญ.บันสยา	รัตนภูมิ	๖๒ ม.๑ ต.เกาะนางค้ำ	ชฎา สมปอง	
๖๙	ด.ญ.ศิริญญา	สิงห์พล	๗๓ ม.๑ ต.เกาะนางค้ำ	จิตรา ทองอ่อน	
๗๐	ด.ญ.วรรณนิตา	แสงมี	๖๘ ม.๑ ต.เกาะนางค้ำ	ละไม ช่วยชม	
๗๑	ด.ญ.อภิชญา	ปัญญาไว	๓๑/๔ ม.๑ ต.เกาะนางค้ำ	กาญจนา มรรคคงคา	
๗๒	ด.ญ.เขมจิรา	อินทรคง	๔๖ ม.๑ ต.เกาะนางค้ำ	เตือนใจ อินทรคง	

ลำดับที่	ชื่อ	สกุล	บ้านเลขที่	ผู้ดูแล/โทร	หมายเหตุ
๗๓	ด.ญ.อริษา	อ่อนแก้ว	๕๑/๔ ม.๑ ต.เกาะนางคำ	อาทิตย์ดียา	
๗๔	ด.ญ.ปณิดา	รัตนภูมิ	๖๒ ม.๑ ต.เกาะนางคำ	ชฎา สมบอง	
๗๕	ด.ญ.มนทกานต์	เจ๊ะสัน	๗๔ ม.๑ ต.เกาะนางคำ	สุภาพร เจ๊ะสัน	
๗๖	ด.ญ.เบญจวรรณ	เพชรคงทอง	ม.๑ ต.เกาะนางคำ	เหมะด๊ะ	
๗๗	ด.ญ.วรกาญจน์	จันทะพาโส	๒๖/๔ ม.๑ ต.เกาะนางคำ	กัญญา จันทะพาโส	
๗๘	ด.ญ.สุนันธา	คงดี	๕๑/๑ ม.๑ ต.เกาะนางคำ	นางศรีสุดา	
๗๙	ด.ญ.ชาลิณี	ชูสุวรรณ	๖๒/๑ ม.๑ ต.เกาะนางคำ	ปราณี ชูสุวรรณ	
๘๐	ด.ญ.ชนิตา	แก้วทองด้วง	๘๕ ม.๑ ต.เกาะนางคำ	เรวดี	
๘๑	ด.ญ.กชนันท์	จันสุก	๓๒/๑ ม.๑ ต.เกาะนางคำ	กัญญา	
๘๒	ด.ญ.ชารีน่า	เจ๊ะสัน	๗๔ ม.๑ ต.เกาะนางคำ	สุภาพร เจ๊ะสัน	
๘๓	ด.ญ.นันธิดา	เพชรจำรัส	๗๒ ม.๑ ต.เกาะนางคำ	สุกัญญา	
๘๔	ด.ญ.จุฬารัตน์	คงจำรูญ	๑๕/๒ ม.๑ ต.เกาะนางคำ	แจ่มจันทร์ คงจำรูญ	
๘๕	ด.ญ.ศรียรัตน์	ยิ้มทวล	๔๖/๔ ม.๑ ต.เกาะนางคำ	ประภารัตน์ ยิ้มทวล	
๘๖	ด.ญ.พิลาศลักษณ์	เพชรซ้อน	๓๕/๑ ม.๑ ต.เกาะนางคำ	จริยา แดงสว่าง	
๘๗	ด.ช.วีระชาติ	สุวรรณโณ	๒๐๙ ม.๒ ต.เกาะนางคำ		
๘๘	ด.ญ.หยานันท์	ทองประสม	๒๐๙ ม.๒ ต.เกาะนางคำ		
๘๙	ด.ช.ธนพล	สีชมภู	๒๑ ม.๒ ต.เกาะนางคำ		
๙๐	ด.ญ.ณัชชา	สีชมภู	๒๔ ม.๒ ต.เกาะนางคำ		
๙๑	ด.ช.ณัฐชนน	สีชมภู	๒๔ ม.๒ ต.เกาะนางคำ		
๙๒	ด.ช.ณัฐชนน	พรายดีส์	๒๕ ม.๒ ต.เกาะนางคำ		
๙๓	ด.ช.ณัฐพงศ์	พรายดีส์	๒๕ ม.๒ ต.เกาะนางคำ		
๙๔	ด.ช.ศิริวัฒน์	ชุมอินทร์	๒๖ ม.๒ ต.เกาะนางคำ		
๙๕	ด.ญ.ชฎารัตน์	แสงแก้ว	๓๓ ม.๒ ต.เกาะนางคำ		
๙๖	ด.ช.นราวิชญ์	แสงแก้ว	๓๓ ม.๒ ต.เกาะนางคำ		
๙๗	ด.ช.ณัฐพล	โอสถวิสุทธิ์	๑๗๙ ม.๒ ต.เกาะนางคำ		
๙๘	ด.ช.ชฎานนท์	มะหับผลา	๑๗๙/๑ ม.๒ ต.เกาะนางคำ		
๙๙	ด.ญ.ศรียรัตน์	ทองคำ	๑๘๑ ม.๒ ต.เกาะนางคำ		
๑๐๐	ด.ช.ณัฐวุฒิ	ทองคำ	๑๘๑ ม.๒ ต.เกาะนางคำ		
๑๐๑	ด.ช.กิตติชัย	ทองคำ	๑๘๑ ม.๒ ต.เกาะนางคำ		
๑๐๒	ด.ญ.ดารารพร	บุญเส็ง	๑๘๑/๑ ม.๒ ต.เกาะนางคำ		
๑๐๓	ด.ญ.วรัญรดา	สีมัสมิง	๑๘๓ ม.๒ ต.เกาะนางคำ		
๑๐๔	ด.ญ.ณัฐริญา	โชติ	๑๘๓/๑ ม.๒ ต.เกาะนางคำ		
๑๐๕	ด.ญ.กัลเกล้า	โชติ	๑๘๓/๑ ม.๒ ต.เกาะนางคำ		
๑๐๖	ด.ญ.ขวัญจิรา	พจนฤทธิ์	๑๙๓ ม.๒ ต.เกาะนางคำ		
๑๐๗	ด.ช.กมลวัชร	พจนฤทธิ์	๑๙๓ ม.๒ ต.เกาะนางคำ		
๑๐๘	ด.ช.ชนาคม	พจนฤทธิ์	๑๙๓ ม.๒ ต.เกาะนางคำ		
๑๐๙	ด.ช.วันธร	อินทร์รัตน์	๑๙๔ ม.๒ ต.เกาะนางคำ		

ลำดับที่	ชื่อ	สกุล	บ้านเลขที่	ผู้ดูแล/โทร	หมายเหตุ
๑๑๐	ด.ช.วาสิษฐ์	ปิ่นแก้ว	๒๐๐ ม.๒ ต.เกาะนางค้ำ		
๑๑๑	ด.ญ.ณัฐธิดา	แรมวัลย์	๕๒ ม.๒ ต.เกาะนางค้ำ		
๑๑๒	ด.ช.ศุภกิต	มีรุ่งเรือง	๕๗ ม.๒ ต.เกาะนางค้ำ		
๑๑๓	ด.ช.ภาณุวัฒน์	ยิ้มวัน	๕๗ ม.๒ ต.เกาะนางค้ำ		
๑๑๔	ด.ช.ศิวดล	มีรุ่งเรือง	๕๗ ม.๒ ต.เกาะนางค้ำ		
๑๑๕	ด.ช.สุทธิพนธ์	โมรา	๖๐ ม.๒ ต.เกาะนางค้ำ		
๑๑๖	ด.ช.ปารุทธิ์	เครือวัลย์	๖๓ ม.๒ ต.เกาะนางค้ำ		
๑๑๗	ด.ญ.กัญณภัทร	พูลทรัพย์	๖๔/๑ ม.๒ ต.เกาะนางค้ำ		
๑๑๘	ด.ช.ฉลองชัย	นิลวรรณ	๓๕/๑ ม.๒ ต.เกาะนางค้ำ		
๑๑๙	ด.ญ.ฐานิดา	นิลวรรณ	๓๕/๑ ม.๒ ต.เกาะนางค้ำ		
๑๒๐	ด.ญ.วิศรดา	นิลวรรณ	๓๕/๑ ม.๒ ต.เกาะนางค้ำ		
๑๒๑	ด.ญ.ภัทรวดี	วิเชียร	๓๖ ม.๒ ต.เกาะนางค้ำ		
๑๒๒	ด.ช.เตชินท์	วิเชียร	๓๖ ม.๒ ต.เกาะนางค้ำ		
๑๒๓	ด.ช.เกรียงศักดิ์	เรืองแก้ว	๓๖ ม.๒ ต.เกาะนางค้ำ		
๑๒๔	ด.ญ.อริสา	สอนจอน	๓๖/๑ ม.๒ ต.เกาะนางค้ำ		
๑๒๕	ด.ญ.พรบงกช	วงศ์สุวรรณ	๓๖/๑ ม.๒ ต.เกาะนางค้ำ		
๑๒๖	ด.ญ.รัตนาวดี	ราชฤทธิ์	๓๖/๑ ม.๒ ต.เกาะนางค้ำ		
๑๒๗	ด.ญ.ฐิตารัตน์	ยิ่งขจร	๓๗ ม.๒ ต.เกาะนางค้ำ		
๑๒๘	ด.ช.ศตวรรษ	กล้าแข็ง	๓๙ ม.๒ ต.เกาะนางค้ำ		
๑๒๙	ด.ช.วรัญชิต	สิมสวัสดิ์	๕๑ ม.๒ ต.เกาะนางค้ำ		
๑๓๐	ด.ญ.ธิตารัตน์	แนมน้อย	๔๒ ม.๒ ต.เกาะนางค้ำ		
๑๓๑	ด.ช.วีระวัฒน์	แนมน้อย	๔๒ ม.๒ ต.เกาะนางค้ำ		
๑๓๒	ด.ช.ณภัทร	ทองศรีอ่อน	๔๑ ม.๒ ต.เกาะนางค้ำ		
๑๓๓	ด.ช.จตุรนต์	สุขสะพาน	๑๒๗/๑ ม.๒ ต.เกาะนางค้ำ		
๑๓๔	ด.ญ.ฐิติภรณ์	สุวรรณโณ	๑๒๘ ม.๒ ต.เกาะนางค้ำ		
๑๓๕	ด.ญ.ชนิสรา	สุวรรณโณ	๑๒๘ ม.๒ ต.เกาะนางค้ำ		
๑๓๖	ด.ญ.เพียงขวัญ	สุทธิโพธิ์	๑๒๙ ม.๒ ต.เกาะนางค้ำ		
๑๓๗	ด.ช.จิรพัฒน์	เนียมเล็ก	๑๔๐ ม.๒ ต.เกาะนางค้ำ		
๑๓๘	ด.ช.จิรศักดิ์	เนียมเล็ก	๑๔๐ ม.๒ ต.เกาะนางค้ำ		
๑๓๙	ด.ช.ศรุต	รักสกุล	๑๑๙ ม.๒ ต.เกาะนางค้ำ		
๑๔๐	ด.ญ.ชมพูนุช	นามรักษ์	๑๓๕ ม.๒ ต.เกาะนางค้ำ		
๑๔๑	ด.ช.ณัฐวัฒน์	ทองชัย	๑๓๘/๑ ม.๒ ต.เกาะนางค้ำ		
๑๔๒	ด.ช.ณัฐนันท์	ชาสำโรง	๑๓๘/๑ ม.๒ ต.เกาะนางค้ำ		
๑๔๓	ด.ช.ผดุงศักดิ์	ชาสำโรง	๑๓๘/๑ ม.๒ ต.เกาะนางค้ำ		
๑๔๔	ด.ญ.นฤมล	โชติมณี	๑๓๘/๑ ม.๒ ต.เกาะนางค้ำ		
๑๔๕	ด.ช.วรากร	หนูช่วย	๑๓๘/๑ ม.๒ ต.เกาะนางค้ำ		
๑๔๖	ด.ช.จักรภัทร	ปานเมือง	๑๐๒/๑ ม.๒ ต.เกาะนางค้ำ		

ลำดับที่	ชื่อ	สกุล	บ้านเลขที่	ผู้ดูแล/โทร	หมายเหตุ
๑๔๗	ด.ช.ชยพล	จำเริญ	๑๐๒/๑ ม.๒ ต.เกาะนางค้ำ		
๑๔๘	ด.ช.สิริภาส	จำเริญ	๑๐๒/๑ ม.๒ ต.เกาะนางค้ำ		
๑๔๙	ด.ช.อภิวัฒน์	จำเริญ	๑๐๒/๑ ม.๒ ต.เกาะนางค้ำ		
๑๕๐	ด.ญ.ปนัดดา	จำเริญ	๑๐๒/๑ ม.๒ ต.เกาะนางค้ำ		
๑๕๑	ด.ญ.นิภาวรรณ	ขวัญเมือง	๑๐๓/๑ ม.๒ ต.เกาะนางค้ำ		
๑๕๒	ด.ช.พีรพัฒน์	ขวัญเมือง	๑๐๓/๑ ม.๒ ต.เกาะนางค้ำ		
๑๕๓	ด.ช.ฐิติพงศ์	โชติ	๑๑๒ ม.๒ ต.เกาะนางค้ำ		
๑๕๔	ด.ญ.พัชรภร	พิบูลย์ผล	๑๑๔ ม.๒ ต.เกาะนางค้ำ		
๑๕๕	ด.ญ.พัชรภา	พิบูลย์ผล	๑๑๔ ม.๒ ต.เกาะนางค้ำ		
๑๕๖	ด.ช.อรรถพล	พิบูลย์ผล	๑๑๔ ม.๒ ต.เกาะนางค้ำ		
๑๕๗	ด.ญ.ณัฐธินิษา	นิลรัตน์	๑๑๕ ม.๒ ต.เกาะนางค้ำ		
๑๕๘	ด.ญ.ณัชชา	สุชะปฎณะพันธ์	๑๗๐ ม.๒ ต.เกาะนางค้ำ		
๑๕๙	ด.ญ.วชิดา	คงประมุล	๑๕๘/๑ ม.๒ ต.เกาะนางค้ำ		
๑๖๐	ด.ญ.ศรียา	ชูช่วย	๑๕๘/๑ ม.๒ ต.เกาะนางค้ำ		
๑๖๑	ด.ช.เดชาธร	ทิพย์รัตน์	๑๕๙ ม.๒ ต.เกาะนางค้ำ		
๑๖๒	ด.ช.ปวเรศ	ทิพย์รัตน์	๑๕๙ ม.๒ ต.เกาะนางค้ำ		
๑๖๓	ด.ญ.กฤษมา	หนูคาบแก้ว	๑๖๐/๑ ม.๒ ต.เกาะนางค้ำ		
๑๖๔	ด.ญ.ณัฐชา	จิตรหาญ	๑๖๖ ม.๒ ต.เกาะนางค้ำ		
๑๖๕	ด.ช.พงษ์ปกรณ์	เอี่ยมอินทร์	๑๖๙/๑ ม.๒ ต.เกาะนางค้ำ		
๑๖๖	ด.ช.ณัฐกฤต	ใจโต	๑๗๕ ม.๒ ต.เกาะนางค้ำ		
๑๖๗	ด.ญ.ธันยชนก	ใจโต	๑๗๕/๑ ม.๒ ต.เกาะนางค้ำ		
๑๖๘	ด.ญ.ฟ้าใส	นุ่มขาว	๑๗๕/๑ ม.๒ ต.เกาะนางค้ำ		
๑๖๙	ด.ช.ณัฐภัทร	ทนุทอง	๗๑ ม.๒ ต.เกาะนางค้ำ		
๑๗๐	ด.ญ.กนกอร	วันปุย	๑๖๙ ม.๒ ต.เกาะนางค้ำ		
๑๗๑	ด.ญ.ชาลิสสา	วงศ์สินธ์	๑๔๒ ม.๒ ต.เกาะนางค้ำ		
๑๗๒	ด.ช.อาทิตย์	วงศ์สินธ์	๑๔๒ ม.๒ ต.เกาะนางค้ำ		
๑๗๓	ด.ญ.วิษญาดา	ช่วยคงทอง	๑๔๓ ม.๒ ต.เกาะนางค้ำ		
๑๗๔	ด.ญ.วันวิสา	มุงมาไพร่	๑๔๕/๑ ม.๒ ต.เกาะนางค้ำ		
๑๗๕	ด.ญ.พัชรกัญญ์	นิตย์จรรย์	๑๔๖/๓ ม.๒ ต.เกาะนางค้ำ		
๑๗๖	ด.ช.ธนภัทร	นิตย์จรรย์	๑๔๖/๓ ม.๒ ต.เกาะนางค้ำ		
๑๗๗	ด.ญ.พีรดา	คงค้ำ	๑๕๘ ม.๒ ต.เกาะนางค้ำ		
๑๗๘	ด.ญ.บุณพจนา	ยิ่งคง	๑๕๐/๑ ม.๒ ต.เกาะนางค้ำ		
๑๗๙	ด.ช.นันทวัฒน์	ส่งแสง	๑๕๑ ม.๒ ต.เกาะนางค้ำ		
๑๘๐	ด.ช.จิตติพัฒน์	สุขสะพาน	๑๕๔/๑ ม.๒ ต.เกาะนางค้ำ		
๑๘๑	ด.ญ.จามจรรย์	สุขสะพาน	๑๕๔/๑ ม.๒ ต.เกาะนางค้ำ		
๑๘๒	ด.ญ.พิชญาวี	สังข์เงิน	๑๗๘ ม.๒ ต.เกาะนางค้ำ		
๑๘๓	ด.ญ.دنุช	ชูดวงจันทร์	๙๓ ม.๒ ต.เกาะนางค้ำ		



ลำดับที่	ชื่อ	สกุล	บ้านเลขที่	ผู้ดูแล/โทร	หมายเหตุ
๑๘๔	ด.ญ.มินาพร	ปลื้มใจ	๙๓ ม.๒ ต.เกาะนางค้ำ		
๑๘๕	ด.ญ.พรนัชชา	ขุนโยธา	๙๓ ม.๒ ต.เกาะนางค้ำ		
๑๘๖	ด.ช.ธีรศักดิ์	พริกเบ็ญจะ	๘๘ ม.๒ ต.เกาะนางค้ำ		
๑๘๗	ด.ช.ธีรภัทร	รักษัณรงค์	๘๘ ม.๒ ต.เกาะนางค้ำ		
๑๘๘	ด.ญ.เจียฉี	แก้ว	๙๒ ม.๒ ต.เกาะนางค้ำ		
๑๘๙	ด.ญ.ณภีรดา	ชูมนาค	๙๖/๒ ม.๒ ต.เกาะนางค้ำ		
๑๙๐	ด.ญ.ยสวดี	แก้วทงงค์	๙๖/๒ ม.๒ ต.เกาะนางค้ำ		
๑๙๑	ด.ช.ธีรภัทร	ชูมนาค	๙๖/๒ ม.๒ ต.เกาะนางค้ำ		
๑๙๒	ด.ช.พีรภัทร์	แก้วทงงค์	๙๖/๒ ม.๒ ต.เกาะนางค้ำ		
๑๙๓	ด.ญ.เสาวรส	ชูมนาค	๙๖/๒ ม.๒ ต.เกาะนางค้ำ		
๑๙๔	ด.ช.ศรายุทธ	หนูปทุม	๙๖/๑ ม.๒ ต.เกาะนางค้ำ		
๑๙๕	ด.ญ.มณฑิรา	มัธยม	๗๙/๑ ม.๒ ต.เกาะนางค้ำ		
๑๙๖	ด.ญ.อารีษา	มัธยม	๗๙/๑ ม.๒ ต.เกาะนางค้ำ		
๑๙๗	ด.ช.กิตตินันท์	อินทร์รัตน์	๑๙๓/๑ ม.๒ ต.เกาะนางค้ำ		
๑๙๘	ด.ช.วรินทร์	อินทร์รัตน์	๗๙/๒ ม.๒ ต.เกาะนางค้ำ		
๑๙๙	ด.ญ.ณิชนันท์	ทองคำ	๔๔/๓ ม.๒ ต.เกาะนางค้ำ		
๒๐๐	ด.ช.ศิริวิชญ์	ข้าเกลี้ยง	๗๐/๑ ม.๒ ต.เกาะนางค้ำ		
๒๐๑	ด.ช.ณัฐกิตต์	ชมภูพันธ์	๑๒๕/๑ ม.๒ ต.เกาะนางค้ำ		
๒๐๒	ด.ช.ภาณุพงศ์	ชมภูพันธ์	๑๒๕/๑ ม.๒ ต.เกาะนางค้ำ		
๒๐๓	ด.ช.พัชพล	ขุนเคื้อ	๑๓๓/๒ ม.๒ ต.เกาะนางค้ำ		
๒๐๔	ด.ญ.จิตานันท์	บัวงาม	๑๔๗/๒ ม.๒ ต.เกาะนางค้ำ		
๒๐๕	ด.ญ.ภัสราภรณ์	วิจิตรเวชการ	๑๔๗/๑ ม.๒ ต.เกาะนางค้ำ		
๒๐๖	ด.ญ.ปาธิตา	บัวแก้ว	๑๕๓/๒ ม.๒ ต.เกาะนางค้ำ		
๒๐๗	ด.ช.เดโชชัย	ขันทะสามล	๒๐๓/๓ ม.๒ ต.เกาะนางค้ำ		
๒๐๘	ด.ญ.สุภัสสร่า	พลฤทธิ์	๕๒/๑ ม.๒ ต.เกาะนางค้ำ		
๒๐๙	ด.ญ.ปิ่นณพร	ขันทกะพันธ์	๖๖/๒ ม.๒ ต.เกาะนางค้ำ		
๒๑๐	ด.ช.ประเศษฐ	ขันทกะพันธ์	๖๖/๒ ม.๒ ต.เกาะนางค้ำ		
๒๑๑	ด.ช.ปิ่นณพัชร	ขันทกะพันธ์	๖๖/๒ ม.๒ ต.เกาะนางค้ำ		
๒๑๒	ด.ญ.ชนันธิดา	รัตนวรรณ	๑๘๙/๑ ม.๒ ต.เกาะนางค้ำ		
๒๑๓	ด.ช.ศิวกร	รัตนวรรณ	๑๘๙/๑ ม.๒ ต.เกาะนางค้ำ		
๒๑๔	ด.ช.จิรกร	เกื้อหนุน	๒๐๒ ม.๒ ต.เกาะนางค้ำ		
๒๑๕	ด.ช.ธรรธาดา	แสงจันทร์	๘๘/๑ ม.๒ ต.เกาะนางค้ำ		
๒๑๖	ด.ช.ธิตินันท์	ดำแก้ว	๘๘/๑ ม.๒ ต.เกาะนางค้ำ		
๒๑๗	ด.ญ.จรรยาภร	เสียงดั่ง	๑๙๖/๒ ม.๒ ต.เกาะนางค้ำ		
๒๑๘	ด.ช.จตุรเทพ	เสียงดั่ง	๑๙๖/๒ ม.๒ ต.เกาะนางค้ำ		
๒๑๙	ด.ช.พีรวิชญ์	รัตนนะ	๑๙๙/๑ ม.๒ ต.เกาะนางค้ำ		
๒๒๐	ด.ช.ฐิติพงศ์	สีมัสมิง	๑๑๓ ม.๒ ต.เกาะนางค้ำ		

ลำดับที่	ชื่อ	สกุล	บ้านเลขที่	ผู้ดูแล/โทร	หมายเหตุ
๒๒๑	ด.ช.สิทธิศักดิ์	สีมัสมิง	๑๑๓ ม.๒ ต.เกาะนางคำ		
๒๒๒	ด.ช.กิตติศักดิ์	นิลรัตน์	๑๖๖/๒ ม.๒ ต.เกาะนางคำ		
๒๒๓	ด.ช.ประเวทย์	คงแก้วเคลื่อน	๙๑/๒ ม.๒ ต.เกาะนางคำ		
๒๒๔	ด.ช.ภูตะวัน	คงแก้วเคลื่อน	๙๑/๒ ม.๒ ต.เกาะนางคำ		
๒๒๕	ด.ญ.ไอศิรา	คงแก้วเคลื่อน	๙๑/๒ ม.๒ ต.เกาะนางคำ		
๒๒๖	ด.ญ.ณัฐกฤตา	มณีดำ	๑๘๐/๒ ม.๒ ต.เกาะนางคำ		
๒๒๗	ด.ช.ธนภุต	นิตยจรัส	๑๖๙/๒ ม.๒ ต.เกาะนางคำ		
๒๒๘	ด.ช.ธนวัฒน์	นิตยจรัส	๑๖๙/๒ ม.๒ ต.เกาะนางคำ		
๒๒๙	ด.ช.นฤภัทร์	แชลิม	๖๖/๓ ม.๒ ต.เกาะนางคำ		
๒๓๐	ด.ช.นพรัตน์	สุขสะพาน	๑๒๓ ม.๒ ต.เกาะนางคำ		
๒๓๑	ด.ญ.ปณิดา	สุขสะพาน	๑๒๓ ม.๒ ต.เกาะนางคำ		
๒๓๒	ด.ญ.จุฑามาศ	คำขุน	๑๑๙/๒ ม.๒ ต.เกาะนางคำ		
๒๓๓	ด.ช.วารวิช	คำขุน	๑๑๙/๒ ม.๒ ต.เกาะนางคำ		
๒๓๔	ด.ช.ภฤตภาส	อ่อนดำ	๑๐ ม.๒ ต.เกาะนางคำ		
๒๓๕	ด.ช.วรินทร์พงษ์	เตชะวันโต	๘๔/๑ ม.๒ ต.เกาะนางคำ		
๒๓๖	ด.ช.ธีรศักดิ์	เตชะวันโต	๘๔/๑ ม.๒ ต.เกาะนางคำ		
๒๓๗	ด.ช.ปภังกร	ทองประสม	๒๑๗ ม.๒ ต.เกาะนางคำ		
๒๓๘	ด.ญ.นาเดีย	รักสกุล	๒๑๙ ม.๒ ต.เกาะนางคำ		
๒๓๙	ด.ช.วศิณ	รักสกุล	๒๑๙ ม.๒ ต.เกาะนางคำ		
๒๔๐	ด.ช.ภูมิน	พรายดีสล์	๒ ม.๒ ต.เกาะนางคำ		
๒๔๑	ด.ญ.แพรวใจ	พรายดีสล์	๒ ม.๒ ต.เกาะนางคำ		
๒๔๒	ด.ช.วรเมธ	พุทธศุภะ	๑๓ ม.๒ ต.เกาะนางคำ		
๒๔๓	ด.ญ.กัณฑ์ธิดา	เจริญแสง	๒๒๐ ม.๒ ต.เกาะนางคำ		
๒๔๔	ด.ช.เทพฤทธิ์	เจริญสุข	๒๒๖ ม.๒ ต.เกาะนางคำ		
๒๔๕	ด.ญ.อริสา	บัวงาม	๖๗ ม.๓ ต.เกาะนางคำ		
๒๔๖	ด.ช.ทินภัทร	เรืองแก้ว	๗๓ ม.๓ ต.เกาะนางคำ		
๒๔๗	ด.ช.ปกรณ	เรืองแก้ว	๗๓ ม.๓ ต.เกาะนางคำ		
๒๔๘	ด.ญ.นันทิยา	ครองยุติ	๖๐ ม.๓ ต.เกาะนางคำ		
๒๔๙	ด.ช.วิษณุกร	ยินดีฉาย	๕๓/๑ ม.๓ ต.เกาะนางคำ		
๒๕๐	ด.ญ.จรัสวรรณ	สุจิตะพันธ์	๙๗ ม.๓ ต.เกาะนางคำ		
๒๕๑	ด.ญ.ณัฐกานต์	จินดาวรรณ	๙๐ ม.๓ ต.เกาะนางคำ		
๒๕๒	ด.ญ.ธมลวรรณ	โอสถวิสุทธิ์	๘๗ ม.๓ ต.เกาะนางคำ		
๒๕๓	ด.ช.สุวรรณ	เรืองระดา	๗๙/๑ ม.๓ ต.เกาะนางคำ		
๒๕๔	ด.ญ.ณัฏนิชา	เรืองแก้ว	๗๘ ม.๓ ต.เกาะนางคำ		
๒๕๕	ด.ช.สุทธีวีร์	ลิ้นเนี่ยว	๘๘/๑ ม.๓ ต.เกาะนางคำ		
๒๕๖	ด.ญ.กัญญาภัทร	โมรา	๑๙ ม.๓ ต.เกาะนางคำ		
๒๕๗	ด.ช.ธนันธร	เลียนก้อยแห้ง	๑๘/๒ ม.๓ ต.เกาะนางคำ		

ลำดับที่	ชื่อ	สกุล	บ้านเลขที่	ผู้ดูแล/โทร	หมายเหตุ
๒๕๘	ด.ช.ธนภฤต	กั๊งสังข์	๒๘ ม.๓ ต.เกาะนางค้ำ		
๒๕๙	ด.ช.อุกฤษฏ์	เรืองแก้ว	๑๓ ม.๓ ต.เกาะนางค้ำ		
๒๖๐	ด.ญ.พฤดี	เรืองแก้ว	๑๓ ม.๓ ต.เกาะนางค้ำ		
๒๖๑	ด.ญ.กัญญาภัก	ลิ้นเนี้ยว	๑๑ ม.๓ ต.เกาะนางค้ำ		
๒๖๒	ด.ญ.กัญญาณัฐ	ลิ้นเนี้ยว	๑๑ ม.๓ ต.เกาะนางค้ำ		
๒๖๓	ด.ญ.บุญญานุช	ลิ้นเนี้ยว	๑๑ ม.๓ ต.เกาะนางค้ำ		
๒๖๔	ด.ช.ศุภโชค	สุวรรณชัยศรี	๑๐๘/๒ ม.๓ ต.เกาะนางค้ำ		
๒๖๕	ด.ญ.สุภาวดี	สุวรรณชัยศรี	๑๐๘/๒ ม.๓ ต.เกาะนางค้ำ		
๒๖๖	ด.ช.สุรเกียรติ	สุวรรณชัยศรี	๑๐๘/๒ ม.๓ ต.เกาะนางค้ำ		
๒๖๗	ด.ช.กฤษฏ์	มากมูล	๑๐๘/๑ ม.๓ ต.เกาะนางค้ำ		
๒๖๘	ด.ช.ธนวิชญ์	นุ่น	๑๐๐/๑ ม.๓ ต.เกาะนางค้ำ		
๒๖๙	ด.ญ.ณัฐภรณ์	นุ่น	๑๐๐/๑ ม.๓ ต.เกาะนางค้ำ		
๒๗๐	ด.ช.นพรัตน์	นุ่น	๑๐๐/๑ ม.๓ ต.เกาะนางค้ำ		
๒๗๑	ด.ญ.ปัญญาวิทย์	จอมสุริยะ	๔๓ ม.๓ ต.เกาะนางค้ำ		
๒๗๒	ด.ช.รัชชานนท์	บัวงาม	๔๙ ม.๓ ต.เกาะนางค้ำ		
๒๗๓	ด.ญ.ปริสรา	บัวงาม	๔๙ ม.๓ ต.เกาะนางค้ำ		
๒๗๔	ด.ช.รุ่งตะวัน	บัวงาม	๔๙ ม.๓ ต.เกาะนางค้ำ		
๒๗๕	ด.ช.กัณฑ์กวี	เพชรสีทอง	๔๔ ม.๓ ต.เกาะนางค้ำ		
๒๗๖	ด.ญ.ชลิสา	เพชรสีทอง	๔๔ ม.๓ ต.เกาะนางค้ำ		
๒๗๗	ด.ช.เมธีส	เพชรสีทอง	๔๔ ม.๓ ต.เกาะนางค้ำ		
๒๗๘	ด.ญ.มณฑกาญจน์	ชานนสุข	๓ ม.๓ ต.เกาะนางค้ำ		
๒๗๙	ด.ช.อธิราช	วุ่นดี	๓ ม.๓ ต.เกาะนางค้ำ		
๒๘๐	ด.ญ.กวิสรา	พาหุมันโต	๔/๑ ม.๓ ต.เกาะนางค้ำ		
๒๘๑	ด.ช.บุรินทร์	จันทร์มาศ	๔๒/๒ ม.๓ ต.เกาะนางค้ำ		
๒๘๒	ด.ญ.ปิยวรรณ	จันทร์มาศ	๔๒/๒ ม.๓ ต.เกาะนางค้ำ		
๒๘๓	ด.ญ.อธิชนัน	เนติ	๒๖/๑ ม.๓ ต.เกาะนางค้ำ		
๒๘๔	ด.ช.ธัชชนนท์	เนติ	๒๖/๑ ม.๓ ต.เกาะนางค้ำ		
๒๘๕	ด.ญ.นภัทรสราวดี	เรืองแก้ว	๖๒/๑ ม.๓ ต.เกาะนางค้ำ		
๒๘๖	ด.ญ.กัณฑ์ชา	เรืองแก้ว	๖๒/๑ ม.๓ ต.เกาะนางค้ำ		
๒๘๗	ด.ช.ณัฐพงศ์	ผลบุญ	๖/๑ ม.๓ ต.เกาะนางค้ำ		
๒๘๘	ด.ญ.วรพิชชา	ผลบุญ	๖/๑ ม.๓ ต.เกาะนางค้ำ		
๒๘๙	ด.ญ.สุรัภกษณา	สาตะภักดิ์	๕๖/๑ ม.๓ ต.เกาะนางค้ำ		
๒๙๐	ด.ช.สุทธิเกียรติ	สาตะภักดิ์	๕๖/๑ ม.๓ ต.เกาะนางค้ำ		
๒๙๑	ด.ช.ภาณุวัฒน์	มากมูล	๑๐๘/๓ ม.๓ ต.เกาะนางค้ำ		
๒๙๒	ด.ช.กิตติพงศ์	แซ่หลี่	๗/๑ ม.๓ ต.เกาะนางค้ำ		
๒๙๓	ด.ญ.กวิณธิดา	แซ่หลี่	๗/๑ ม.๓ ต.เกาะนางค้ำ		
๒๙๔	ด.ช.ธนภฤต	เกษมุล	๙/๑ ม.๓ ต.เกาะนางค้ำ		

ลำดับที่	ชื่อ	สกุล	บ้านเลขที่	ผู้ดูแล/โทร	หมายเหตุ
๒๙๕	ด.ญ.นันทินี	บุญจุง	๑๘/๔ ม.๓ ต.เกาะนางค้ำ		
๒๙๖	ด.ช.วรรณชนะ	จิต้ายเส็ง	๑๘/๕ ม.๓ ต.เกาะนางค้ำ		
๒๙๗	ด.ช.ศุภเดช	จิต้ายเส็ง	๑๘/๕ ม.๓ ต.เกาะนางค้ำ		
๒๙๘	ด.ช.วีรภัทร	หนูแสง	๑๘/๒ ม.๓ ต.เกาะนางค้ำ		
๒๙๙	ด.ช.วรภัทร	หนูแสง	๑๘/๒ ม.๓ ต.เกาะนางค้ำ		
๓๐๐	ด.ช.ณัฐวรรณ	เปล่งจำรัส	๒๙/๑ ม.๓ ต.เกาะนางค้ำ		
๓๐๑	ด.ญ.ณัฐรินทร์	เปล่งจำรัส	๒๙/๑ ม.๓ ต.เกาะนางค้ำ		
๓๐๒	ด.ญ.กัญญาณัฐ	ปะสัน	๑๐๐/๒ ม.๓ ต.เกาะนางค้ำ		
๓๐๓	ด.ญ.สุตาภัทร	นุ่น	๒/๑ ม.๓ ต.เกาะนางค้ำ		
๓๐๔	ด.ญ.สุธีกานต์	เสียงดัง	๕/๑ ม.๓ ต.เกาะนางค้ำ		
๓๐๕	ด.ช.ธนภัทร	เสียงดัง	๕/๑ ม.๓ ต.เกาะนางค้ำ		
๓๐๖	ด.ญ.ธิดารัตน์	ดีช่วย	๑๑/๒ ม.๓ ต.เกาะนางค้ำ		
๓๐๗	ด.ญ.ประกายฟ้า	ดีช่วย	๑๑/๒ ม.๓ ต.เกาะนางค้ำ		
๓๐๘	ด.ช.นนทภัทร	เรืองแก้ว	๑๓/๒ ม.๓ ต.เกาะนางค้ำ		
๓๐๙	ด.ช.วินัยรัตน์	เรืองแก้ว	๑๓/๓ ม.๓ ต.เกาะนางค้ำ		
๓๑๐	ด.ช.बारอกัต	ก๊กใหญ่	๑๘/๓ ม.๓ ต.เกาะนางค้ำ		
๓๑๑	ด.ญ.ภัณชิรา	ผลบุญ	๒๔/๑ ม.๓ ต.เกาะนางค้ำ		
๓๑๒	ด.ญ.มะลิวัล	ปิ่นทอง	๔๒/๓ ม.๓ ต.เกาะนางค้ำ		
๓๑๓	ด.ช.วงศธร	ปิ่นทอง	๔๒/๓ ม.๓ ต.เกาะนางค้ำ		
๓๑๔	ด.ญ.ณัฐมน	รัตนกุล	๔๔/๑ ม.๓ ต.เกาะนางค้ำ		
๓๑๕	ด.ญ.กนกวรรณ	สุวรรณชาติ	๖๐/๑ ม.๓ ต.เกาะนางค้ำ		
๓๑๖	ด.ช.กิตติภูมิ	เรืองแก้ว	๗๒/๒ ม.๓ ต.เกาะนางค้ำ		
๓๑๗	ด.ช.ภัทรดนัย	ช่วยชู	๗๗ ม.๓ ต.เกาะนางค้ำ		
๓๑๘	ด.ญ.ธัญชนก	ช่วยชู	๗๗ ม.๓ ต.เกาะนางค้ำ		
๓๑๙	ด.ญ.อนัญญา	ฤทธิธรรม์	๑๐๐/๒ ม.๓ ต.เกาะนางค้ำ		
๓๒๐	ด.ญ.อารีญา	ฤทธิธรรม์	๑๐๐/๒ ม.๓ ต.เกาะนางค้ำ		
๓๒๑	ด.ช.จารุพงศ์	ลิ้นเนียว	๑๐๑ ม.๓ ต.เกาะนางค้ำ		
๓๒๒	ด.ญ.กมลพรรณ	นิลมาศ	๑๐๓/๑ ม.๓ ต.เกาะนางค้ำ		
๓๒๓	ด.ช.วิวัฒน์	นิลมาศ	๑๐๓/๑ ม.๓ ต.เกาะนางค้ำ		
๓๒๔	ด.ช.วรวิทย์	นิลมาศ	๑๐๓/๑ ม.๓ ต.เกาะนางค้ำ		
๓๒๕	ด.ญ.พิมพ์ชนก	นิลมาศ	๑๐๓/๑ ม.๓ ต.เกาะนางค้ำ		
๓๒๖	ด.ญ.สุพิชชา	เขื่อนพคุณ	๑๐๓/๒ ม.๓ ต.เกาะนางค้ำ		
๓๒๗	ด.ญ.สุนตรา	อิสระทะ	๖๘/๑ ม.๓ ต.เกาะนางค้ำ		
๓๒๘	ด.ช.แสงอรุณ	เส็งอิว	๒๘/๔ ม.๓ ต.เกาะนางค้ำ		
๓๒๙	ด.ช.ธนวัฒน์	แดงสว่าง	๑๕๕ ม.๔ ต.เกาะนางค้ำ	ซีนาร์ แก้วสุกแสง	
๓๓๐	ด.ช.อัสถาน	พรหมวิจิตร	๒๓๔/๒ ม.๔ ต.เกาะนางค้ำ	ฐิตารีย์	
๓๓๑	ด.ช.อาพันธ์	พงหลง	๒๕ ม.๔ ต.เกาะนางค้ำ	ลิตี พงหลง	

ลำดับที่	ชื่อ	สกุล	บ้านเลขที่	ผู้ดูแล/โทร	หมายเหตุ
๓๓๒	ด.ช.กวิน	ปานหวาน	๒๑/๑ ม.๔ ต.เกาะนางคำ	ยุวดี แก้วสุขแสง	
๓๓๓	ด.ช.กิตติศักดิ์	สังข์เจริญ	๕๔ ม.๔ ต.เกาะนางคำ	นรินทร์พร กังซุย	
๓๓๔	ด.ช.ซากีฟ	ลาไล้ะ	๒๔๘ ม.๔ ต.เกาะนางคำ	อัสนิมา หีมหลิ้ะ	
๓๓๕	ด.ช.ฟาติส	หลิ้ะหุด	๑๙๕ ม.๔ ต.เกาะนางคำ	ฟาริตะ เส้นยี่หีม	
๓๓๖	ด.ช.ชุตติเดช	ไพโรพฤกษ์	๙๙ ม.๔ ต.เกาะนางคำ	ภูิณา ไพโรพฤกษ์	
๓๓๗	ด.ช.นรภากร	ทองพันซัง	๒๒/๑ ม.๔ ต.เกาะนางคำ	นริศรา คำมันประสิทธิ์	
๓๓๘	ด.ช.มุฮัมหมัดนาซีร	จิเหลา	๒๔๑ ม.๔ ต.เกาะนางคำ	ยุวันดา นะหีม	
๓๓๙	ด.ช.อัสฮา	เหล็มะมะ	๑๙๖ ม.๔ ต.เกาะนางคำ	ลัดดา หมาดโล้ะ	
๓๔๐	ด.ช.อัครเดช	ราชพิทักษ์	๑๙๐/๒ ม.๔ ต.เกาะนางคำ	จินตนา ช่วยทอง	
๓๔๑	ด.ช.ราอัสซูลู	พิทักษ์कुมพล	๒๐ ม.๔ ต.เกาะนางคำ	ชมนาด คำสุนทร	
๓๔๒	ด.ช.ฟาติร	ร่าหมาน	๒๔๔ ม.๔ ต.เกาะนางคำ	หับเสีะ ร่าหมาน	
๓๔๓	ด.ช.อัศวิน	ดีทอง	ม.๔ ต.เกาะนางคำ	ไลลา นกหุด	
๓๔๔	ด.ช.ฮาบีบ	โสมสุข	ม.๔ ต.เกาะนางคำ	อลิสตา เส็มหมัด	
๓๔๕	ด.ช.ภักพงค์	หนูขาว	๘๘/๒ ม.๔ ต.เกาะนางคำ	กาญจนา ราชรี	
๓๔๖	ด.ช.ดิสัยม	ฝาลิ้ะ	๖๗ ม.๔ ต.เกาะนางคำ	นิศารัตน์ ฝาลิ้ะ	
๓๔๗	ด.ช.ยศวีร์	หุมุ้หุด	๓๕ ม.๔ ต.เกาะนางคำ	ยุมัยลา เส็มหมัด	
๓๔๘	ด.ช.ศุภณัฐ	สกุลหงษ์	๑๘๒ ม.๔ ต.เกาะนางคำ	สุกัญญา สกุลหงษ์	
๓๔๙	ด.ช.ธนาภัทร์	เส็มหมัด	๑๑๑/๑ ม.๔ ต.เกาะนางคำ	ลัดดาวรรณ ฝาลิ้ะ	
๓๕๐	ด.ช.กรณ	เสนดำ	๑๗๔ ม.๔ ต.เกาะนางคำ	นางสาวนิษฐ์ลีณี บินโต๊ะหีม	
๓๕๑	ด.ช.อาซาน	หมาดโล้ะ	๒๔๓/๒ ม.๔ ต.เกาะนางคำ	อรุณี ดอลิ้ะ	
๓๕๒	ด.ช.วัทธิกร	หะหัส	๑๐๖ ม.๔ ต.เกาะนางคำ	วินา	
๓๕๓	ด.ช.อับดุลฟาต๊ะห์	ยามายาเมาะ	๗๓/๑ ม.๔ ต.เกาะนางคำ	อนุชอร หมัดโล้ะ	
๓๕๔	ด.ช.ธนายุทธ์	หมัดดิน	๑๕๑/๒ ม.๔ ต.เกาะนางคำ	มารีนา หมัดดิน	
๓๕๕	ด.ช.มุฮัมหมัดฟาเดล	จิเหลา	๒๔๑ ม.๔ ต.เกาะนางคำ	ยุวันดา นะหีม	
๓๕๖	ด.ช.ดาวูด	จิตโตโสภา	๑๘ ม.๔ ต.เกาะนางคำ	โรลีนา จิตโตโสภา	
๓๕๗	ด.ช.จักรพรรดิ	เส้นยี่หีม	๔๔/๒ ม.๔ ต.เกาะนางคำ	วรรณภรณ์ กีกก่อเส็ง	
๓๕๘	ด.ช.อัมรีย	โตะยู	๓๔ ม.๔ ต.เกาะนางคำ	นางฟาริดา แดงหวัง	
๓๕๙	ด.ช.กาซิม	สมหวัง	๑๗๑ ม.๔ ต.เกาะนางคำ	หรัอมี่หนี สมหวัง	
๓๖๐	ด.ช.ณัฐกฤต	แก้วสุกแสง	๗๘ ม.๔ ต.เกาะนางคำ	วิลาวลัย์ แก้วสุกแสง	
๓๖๑	ด.ช.จิรภัทร	โล้ะสุบ	๗๑ ม.๔ ต.เกาะนางคำ	ไหวติ้ะ โล้ะสุบ	
๓๖๒	ด.ช.ซัลซะบิล	นิยมเดชา	๒๔๗ ม.๔ ต.เกาะนางคำ	ฝาดิหมีะ หีมหลิ้ะ	
๓๖๓	ด.ช.ยุหนันย์	เหตุเหลี๊าะ	๒๑๒ ม.๔ ต.เกาะนางคำ	นุรโอมิ รักรุทธิ	
๓๖๔	ด.ช.ฟูอัยดี	บินแหละ	๑๕๕/๑ ม.๔ ต.เกาะนางคำ	กัลยา เส้นยี่หีม	
๓๖๕	ด.ช.ชิตติกัห์	เอ็บบะหีมุด	๑๕๔ ม.๔ ต.เกาะนางคำ	นางกัลยา จางบาง	
๓๖๖	ด.ช.วันวิจักร	ขลิบปั้น	๒๓๖ ม.๔ ต.เกาะนางคำ	เกณุกา	
๓๖๗	ด.ช.ยศภัทร	หุมุ้หุด	๓๕ ม.๔ ต.เกาะนางคำ	ยุมัยลา เส็มหมัด	
๓๖๘	ด.ช.นัสซีล	บิลังโหลด	๑๙๗ ม.๔ ต.เกาะนางคำ	สุกัญญา ขวดหริ่ม	

ลำดับที่	ชื่อ	สกุล	บ้านเลขที่	ผู้ดูแล/โทร	หมายเหตุ
๓๖๙	ด.ช.มุฮัมหมัดอือซา	เวาะเยะ	๒๑๑ ม.๔ ต.เกาะนางค้ำ	ติห๊ะเทรียม เวาะเยะ	
๓๗๐	ด.ช.อัลฟาซี	เหมมัน	๒๕๖ ม.๔ ต.เกาะนางค้ำ	กุสุมา เหมมัน	
๓๗๑	ด.ช.ยุทธนา	ยานา	๒๐๐ ม.๔ ต.เกาะนางค้ำ	สุติมา แก้วสุกแสง	
๓๗๒	ด.ช.จิรายุทธ์	โสะสุบ	๑๗/๑ ม.๔ ต.เกาะนางค้ำ	ไหวด๊ะ โสะสุบ	
๓๗๓	ด.ช.อาพันธ์	โตะยู	๓๔ ม.๔ ต.เกาะนางค้ำ	ฝารีดา แดงหวัง	
๓๗๔	ด.ช.ศุภวิชญ์	สกุลหงษ์	๑๘๒ ม.๔ ต.เกาะนางค้ำ		
๓๗๕	ด.ช.นาฟิส	เตาวตุ	๒๕๔ ม.๔ ต.เกาะนางค้ำ	รุหาหนึ	
๓๗๖	ด.ช.อัฟฟาน	หมาดโสะ	๒๔๓/๒ ม.๔ ต.เกาะนางค้ำ	อรุณี คอล๊ะ	
๓๗๗	ด.ช.วิธวินท์	หะหัส	๑๐๖ ม.๔ ต.เกาะนางค้ำ	วินา	
๓๗๘	ด.ช.อายาดี	สมหวัง	๑๗๑ ม.๔ ต.เกาะนางค้ำ	หรัอมีนี สมหวัง	
๓๗๙	ด.ช.ภานูเดช	ดีอะระ	๗๓ ม.๔ ต.เกาะนางค้ำ	นิตยา สนเส้ม	
๓๘๐	ด.ช.วราพล	แก้วสุกแสง	ม.๔ ต.เกาะนางค้ำ	วราพันธ์ แก้วสุกแสง	
๓๘๑	ด.ช.อนัส	เส็นยีหีม	๑๐๙ ม.๔ ต.เกาะนางค้ำ	มาสีอนะ	
๓๘๒	ด.ช.ไซฟูลชาร์ฟ	บินแหละ	๑๕๕/๑ ม.๔ ต.เกาะนางค้ำ	กัลยา เส็นยีหีม	
๓๘๓	ด.ช.ธีรพงศ์	ราชพิทักษ์	๗ ม.๔ ต.เกาะนางค้ำ	รุจิรา เกษตรกาลา	
๓๘๔	ด.ช.ศิริ	หะหวัง	๑๙๖ ม.๔ ต.เกาะนางค้ำ	ริษา	
๓๘๕	ด.ช.ซ็อฟฟาร	โตะขุน	๒๒๗ ม.๔ ต.เกาะนางค้ำ	ซอลีมีะ	
๓๘๖	ด.ช.ธนพงศ์	ค็อยหลู	๑๙๖ ม.๔ ต.เกาะนางค้ำ	ศุภลักษณ์	
๓๘๗	ด.ช.มุฮัมหมัดนาบิล	หมุดแหล๊ะ	๕๔ ม.๔ ต.เกาะนางค้ำ	ไลตุล	
๓๘๘	ด.ช.ราชิต	หมัดหมัน	๓๙/๑ ม.๔ ต.เกาะนางค้ำ	ยุพา หมัดหมัน	
๓๘๙	ด.ช.อัลวา	มรรคาเขต	๑๘๖ ม.๔ ต.เกาะนางค้ำ		
๓๙๐	ด.ช.ธนทัต	สันหมาน	๓๒ ม.๔ ต.เกาะนางค้ำ	จิรภา สันหมาน	
๓๙๑	ด.ช.อานัส	โสะเดเหล็น	๑๙๐/๒ ม.๔ ต.เกาะนางค้ำ	สมจิตร์ โสะเดเหล็น	
๓๙๒	ด.ช.มุฮัมหมัดกัตตาฟี	ยามายาเมาะ	๗๓/๑ ม.๔ ต.เกาะนางค้ำ	อนุซอร์ หมัดโสะ	
๓๙๓	ด.ช.ฟายัต	บินโตะหีม	๒๑๔/๒ ม.๔ ต.เกาะนางค้ำ	ยาวาเรียะ จังกลับ	
๓๙๔	ด.ช.วาฟี	เตาวตุ	๒๕๔ ม.๔ ต.เกาะนางค้ำ	รุหาหนึ	
๓๙๕	ด.ช.ซอฟัร	อะหลี	๖๘/๑ ม.๔ ต.เกาะนางค้ำ	สุนิตย์ อะหลี	
๓๙๖	ด.ช.โครุลอันวาร	เหตุเหลาะ	๕๗ ม.๔ ต.เกาะนางค้ำ	ฮามีต๊ะห์ หะยี	
๓๙๗	ด.ช.แวมูฮำหมัด	แวกเต็ง	๑๗๙ ม.๔ ต.เกาะนางค้ำ	ฮารดา โตะเส็น	
๓๙๘	ด.ช.สุรยูทธ์	หล่าสุบ	๑๙๙ ม.๔ ต.เกาะนางค้ำ	สุธาสินี	
๓๙๙	ด.ช.อภิสิทธิ์	หมาดโสะ	๒๔๓ ม.๔ ต.เกาะนางค้ำ	สายใต้	
๔๐๐	ด.ช.อันคอรี	ราชพิทักษ์	๑๔๘ ม.๔ ต.เกาะนางค้ำ	สุใหม่ ราชพิทักษ์	
๔๐๑	ด.ช.วรัญญู	หะหัส	๑๐๖ ม.๔ ต.เกาะนางค้ำ	วินา	
๔๐๒	ด.ช.อณัฐ	บิลหีม	๑๕๑/๒ ม.๔ ต.เกาะนางค้ำ	มารีนา หมัดดีน	
๔๐๓	ด.ช.หัตถ์กร	นันทเจริญทอง	๑๐๖ ม.๔ ต.เกาะนางค้ำ	รังสิยา หะหัส	
๔๐๔	ด.ช.มุฮัมหมัด	หมัดเหล้ม	๓๔/๑ ม.๔ ต.เกาะนางค้ำ	อับดุลเหลาะ	
๔๐๕	ด.ช.ศุภกฤต	สกุลหงษ์	๑๘๒ ม.๔ ต.เกาะนางค้ำ	ศุภัญญา	

ลำดับที่	ชื่อ	สกุล	บ้านเลขที่	ผู้ดูแล/โทร	หมายเหตุ
๔๐๖	ด.ช.อนุชิต	แก้วสุกแสง	๒๐๐ ม.๔ ต.เกาะนางค้ำ	อรอนงค์	
๔๐๗	ด.ช.บิณยามิน	ผาหลิصة	๖๔ ม.๔ ต.เกาะนางค้ำ	อาชิเราะะ	
๔๐๘	ด.ช.พีรณัฐ	วุ่นชูแก้ว	๙๗ ม.๔ ต.เกาะนางค้ำ	วิภาวรรณ	
๔๐๙	ด.ช.ธันยธรรณ	ชลิบปั่น	๒๓๖ ม.๔ ต.เกาะนางค้ำ	เกณุกา	
๔๑๐	ด.ช.อิรฟาน	เตาวตู	๒๕๕ ม.๔ ต.เกาะนางค้ำ	รุหาหนิ	
๔๑๑	ด.ช.ฟาฮัด	สวยงาม	๖๓ ม.๔ ต.เกาะนางค้ำ	สุนิสสา สวยงาม	
๔๑๒	ด.ช.พัทชดณ	โล๊ะสุบ	๗๑ ม.๔ ต.เกาะนางค้ำ	ไหวติยะ โล๊ะสุบ	
๔๑๓	ด.ช.ฟาริส	เหตุเหล้าะ	๕๘/๒ ม.๔ ต.เกาะนางค้ำ	สุดา เหตุเหล้าะ	
๔๑๔	ด.ช.อติกร	หิมหลิصة	๒๐ ม.๔ ต.เกาะนางค้ำ	วันทนา	
๔๑๕	ด.ช.ธนากร	ขวดหริ่ม	๑๙๘/๒ ม.๔ ต.เกาะนางค้ำ	สุไลยา ขวดหริ่ม	
๔๑๖	ด.ช.วรวิทย์	เส็มหมัด	๒๖๐/๑ ม.๔ ต.เกาะนางค้ำ	ซ้อดีเหย้าะ	
๔๑๗	ด.ช.ฮามีซาน	เหตุเหล้าะ	๕๗ ม.๔ ต.เกาะนางค้ำ	ฮามีติยะห์ หยะยิ	
๔๑๘	ด.ช.ธีรภัทร	มัจฉวานิช	๑๖๒ ม.๔ ต.เกาะนางค้ำ	มารินา มัจฉวานิช	
๔๑๙	ด.ช.เตาพิภัก	ร่าหมาน	๒๔๔ ม.๔ ต.เกาะนางค้ำ	หับเส้าะ ร่าหมาน	
๔๒๐	ด.ช.อารีฟ	หมาดโล๊ะ	๒๔๓ ม.๔ ต.เกาะนางค้ำ	สายใต้	
๔๒๑	ด.ญ.ญารินดา	หวันยะกูป	๘๔ ม.๔ ต.เกาะนางค้ำ	ซอฝิญา บินล้าเต๊ะ	
๔๒๒	ด.ญ.ณัฐนิสชา	ซูโซติ	๒๒๔ ม.๔ ต.เกาะนางค้ำ	ซารีฝิยะ ขวดหริ่ม	
๔๒๓	ด.ญ.นิสริน	นุ้มอ้อย	๑๑๒ ม.๔ ต.เกาะนางค้ำ	ฮาลีหมียะ เฟ็งนิมนवल	
๔๒๔	ด.ญ.ก๊อชชานี๋	ยานา	๒๐๐ ม.๔ ต.เกาะนางค้ำ	สุติมา แก้วสุกแสง	
๔๒๕	ด.ญ.วีดาต	เจะนิ	๑๖๒ ม.๔ ต.เกาะนางค้ำ	บุชรา บิลหมุด	
๔๒๖	ด.ญ.โยชิตา	หมุ่หัด	๓๕ ม.๔ ต.เกาะนางค้ำ	ยุมัยลา เส็มหมัด	
๔๒๗	ด.ญ.รุจิรา	มีเล็ก	๕๒/๑ ม.๔ ต.เกาะนางค้ำ	รัตนาวดี จิตตานุกภาพ	
๔๒๘	ด.ญ.ณัฐนิชา	โต๊ะซุน	๙ ม.๔ ต.เกาะนางค้ำ	ทศนียี หนูด้วง	
๔๒๙	ด.ญ.เอมเบอริน	เหตุเหล้าะ	๕๗ ม.๔ ต.เกาะนางค้ำ	ฮามีติยะห์ หยะยิ	
๔๓๐	ด.ญ.ญัสรีนา	บิลังโหลด	๑๙๗ ม.๔ ต.เกาะนางค้ำ	สุกัญญา บิลังโหลด	
๔๓๑	ด.ญ.สุภัทศร	หมาดโล๊ะ	๘๓ ม.๔ ต.เกาะนางค้ำ	สุรีณา หมาดโล๊ะ	
๔๓๒	ด.ญ.ลัยลา	เส็มหมัด	๒๔ ม.๔ ต.เกาะนางค้ำ	ฝาดิม๊ะ	
๔๓๓	ด.ญ.บุชรา	หมาดโล๊ะ	๒๔๓ ม.๔ ต.เกาะนางค้ำ	สายใต้	
๔๓๔	ด.ญ.อชิรญา	ซูโซติ	๒๒๔ ม.๔ ต.เกาะนางค้ำ	ซารีฝิยะ ขวดหริ่ม	
๔๓๕	ด.ญ.ชุติกากญ์	เหตุเหล้าะ	๒๑๒ ม.๔ ต.เกาะนางค้ำ	นุรโอะณี รัถฤทธิ์	
๔๓๖	ด.ญ.ฮัสบี	โสมสุข	๑๗ ม.๔ ต.เกาะนางค้ำ	อลิสตา เส็มหมัด	
๔๓๗	ด.ญ.นาตาซา	โต๊ะซุน	๒๒๗ ม.๔ ต.เกาะนางค้ำ	น.ส.ซ้อลิฝิยะ หวันโล๊ะ	
๔๓๘	ด.ญ.กัญจรัตน์	แก้วสุกแสง	๗๘ ม.๔ ต.เกาะนางค้ำ	สุภัทศร แก้วสุกแสง	
๔๓๙	ด.ญ.วานิต้า	มุ่เก็ม	๑๔ ม.๔ ต.เกาะนางค้ำ	ซัยยานี	
๔๔๐	ด.ญ.อารีซ่า	เจะนิ	ม.๔ ต.เกาะนางค้ำ	บุชรา บิลหมุด	
๔๔๑	ด.ญ.ซาเวีย	เหตุเหล้าะ	๕๗ ม.๔ ต.เกาะนางค้ำ	อะมีติยะห์ หยะยิ	
๔๔๒	ด.ญ.ฟาลินดา	บินโต๊ะหิม	๒๑๔/๒ ม.๔ ต.เกาะนางค้ำ	ยาวาเรียะะ จังกลับ	

ลำดับที่	ชื่อ	สกุล	บ้านเลขที่	ผู้ดูแล/โทร	หมายเหตุ
๔๔๓	ด.ญ.อัสมา	เพชรจรรย์	๒๔๓/๑ ม.๔ ต.เกาะนางคำ	หย่าซีเหรี๊าะ แยกพงศ์	
๔๔๔	ด.ญ.ณิชารีย์	ขวดหริ่ม	๑๙๘/๒ ม.๔ ต.เกาะนางคำ	สุไลยา ขวดหริ่ม	
๔๔๕	ด.ญ.บวิรฎา	ขวดหริ่ม	๑๙๘ ม.๔ ต.เกาะนางคำ	พัชรลดา ขวดหริ่ม	
๔๔๖	ด.ญ.โอลดา	หมาดโสะ	๒๔๓/๓ ม.๔ ต.เกาะนางคำ	กอมารียะ สันหมาน	
๔๔๗	ด.ญ.ดาเลียา	มุเก็ม	๑๔ ม.๔ ต.เกาะนางคำ	ชัยยานี หมัดหมาน	
๔๔๘	ด.ญ.โซฮาน่า	ลาโละ	๒๔๘ ม.๔ ต.เกาะนางคำ	อัสมิมา หิมหละ	
๔๔๙	ด.ญ.อัลนุร	เส็นยีหีม	๑๐๙ ม.๔ ต.เกาะนางคำ	มาลีอนะ	
๔๕๐	ด.ญ.นุรลียานา	หลิโสะ	๑๗๑/๑ ม.๔ ต.เกาะนางคำ	ละมัย หลิโสะ	
๔๕๑	ด.ญ.ตัสนีม	คัยหุลู	๑๙๖ ม.๔ ต.เกาะนางคำ	ศุภลักษณ์ หมาดโสะ	
๔๕๒	ด.ญ.ภักธิมา	หนุขาว	๘๘/๒ ม.๔ ต.เกาะนางคำ	กาญจนา	
๔๕๓	ด.ญ.พิรฮานา	โสะสุบ	ม.๔ ต.เกาะนางคำ	โหวหัยะ	
๔๕๔	ด.ญ.ตริรนา	ล่าหับ	๑๕๓ ม.๔ ต.เกาะนางคำ	ยารอหะ	
๔๕๕	ด.ญ.นาบิลา	สิทธิเวช	๑๘ ม.๔ ต.เกาะนางคำ	โรลีนา จิตต์โสภา	
๔๕๖	ด.ญ.นุรฮัยนีย	สวงาม	๖๓ ม.๔ ต.เกาะนางคำ	สุนิสา สวงาม	
๔๕๗	ด.ญ.ฮุสนา	นวลเจริญ	๑๙๐/๑ ม.๔ ต.เกาะนางคำ	ยาหรอหะ โสดเหล็น	
๔๕๘	ด.ญ.วานิด้า	เหตุเหล้าะ	๕๘/๒ ม.๔ ต.เกาะนางคำ	สุดา เหตุเหล้าะ	
๔๕๙	ด.ญ.นิเดียร์	บุญสนิท	๘๒ ม.๔ ต.เกาะนางคำ	ฝีฉะ บุญสนิท	
๔๖๐	ด.ญ.นูไรนา	จิเหลา	๒๔๑ ม.๔ ต.เกาะนางคำ		
๔๖๑	ด.ญ.วิลาลีนี	หล่าสุบ	๑๙๙ ม.๔ ต.เกาะนางคำ	สุธาลีนี หล่าสุบ	
๔๖๒	ด.ญ.อัยวานี	เหล้มมะ	๑๙๖ ม.๔ ต.เกาะนางคำ	ลัดดา หมาดโสะ	
๔๖๓	ด.ญ.ดินาร	ร่าหมาน	๒๔๔ ม.๔ ต.เกาะนางคำ	หับเส้าะ ร่าหมาน	
๔๖๔	ด.ญ.จอมขวัญ	ฝ่าหละ	๖๔ ม.๔ ต.เกาะนางคำ	สลีหะ เหล็บหลี	
๔๖๕	ด.ญ.อาหิตียา	สวงาม	๒๓๗ ม.๔ ต.เกาะนางคำ	ทองเจือ	
๔๖๖	ด.ญ.พิตติง่า	จะนิ	ม.๔ ต.เกาะนางคำ	บุษรา บิลหมุด	
๔๖๗	ด.ญ.เวนิช	มัจฉาวานิช	๑๖๒ ม.๔ ต.เกาะนางคำ	มารินา มัจฉาวานิช	
๔๖๘	ด.ญ.วิชิตา	นภหมุด	๑๐๖ ม.๔ ต.เกาะนางคำ	วิภา นภหมุด	
๔๖๙	ด.ญ.ฐานิดา	แก้วสุกแสง	๗๘ ม.๔ ต.เกาะนางคำ	วิลาวลัย แก้วสุกแสง	
๔๗๐	ด.ญ.ชิตีมาเรียยานา	อบูบัก้า	๑๖๕ ม.๔ ต.เกาะนางคำ	สลีหะ	
๔๗๑	ด.ญ.ซุฮาร่า	มะ	๑๔๘/๑ ม.๔ ต.เกาะนางคำ	วิลัพร มะ	
๔๗๒	ด.ญ.ญัสซีร่า	บิลังโหลด	๑๙๗ ม.๔ ต.เกาะนางคำ	สุกัญญา	
๔๗๓	ด.ญ.ซุซนาวรรณ	ศรีแผ้ว	ม.๔ ต.เกาะนางคำ	จูรี	
๔๗๔	ด.ญ.อัสรีน่า	มรรคาเขต	๑๘๖ ม.๔ ต.เกาะนางคำ	ปิยะนุช	
๔๗๕	ด.ญ.กัลยา	บุญสนิท	๘๒ ม.๔ ต.เกาะนางคำ	ฝีฉะ บุญสนิท	
๔๗๖	ด.ญ.ลาวีนาร์	กั้งซัย	๒๕๒ ม.๔ ต.เกาะนางคำ	ยะมีเต๊ะ กั้งซัย	
๔๗๗	ด.ญ.นุรลชูฮาดา	หมัดหมาน	๒๓๓ ม.๔ ต.เกาะนางคำ	นาฟีเส้าะ	
๔๗๘	ด.ญ.ญุสตี	สาราง	๗๓/๒ ม.๔ ต.เกาะนางคำ	สุกัญญา สาราง	
๔๗๙	ด.ญ.ยาสะมึน	ล่าหับ	๑๗๙ ม.๔ ต.เกาะนางคำ	ยารอหะ โต๊ะเส็น	



ลำดับที่	ชื่อ	สกุล	บ้านเลขที่	ผู้ดูแล/โทร	หมายเหตุ
๔๘๐	ด.ญ.วัลภา	แก้วสุกแสง	๒๐๐ ม.๔ ต.เกาะนางค้ำ	วราพันธ์ แก้วสุกแสง	
๔๘๑	ด.ญ.ศรัญญา	เหมียนเมือง	๒๓/๒ ม.๔ ต.เกาะนางค้ำ	ฮาสะหน๊ะ	
๔๘๒	ด.ญ.เอวิตรา	แก้วสุกแสง	๗๘ ม.๔ ต.เกาะนางค้ำ	วิลาวลัย แก้วสุกแสง	
๔๘๓	ด.ช.ชามิล	มดคัน	๕๔/๑ ม.๕ ต.เกาะนางค้ำ	หับเส้าะ โต๊ะตะ	
๔๘๔	ด.ช.ฮารีฟิน	เพ็งนิมวอล	๑๓/๑ ม.๕ ต.เกาะนางค้ำ	สุพรรษา เพ็งนิมวอล	
๔๘๕	ด.ช.ชัยพาน	อ่าวแกกือจี้	๙๓ ม.๕ ต.เกาะนางค้ำ	นัททรียา อ่าวแกกือจี้	
๔๘๖	ด.ช.ฮารีฟิน	ครูอ้น	๕๘/๔ ม.๕ ต.เกาะนางค้ำ	คณิษฐา	
๔๘๗	ด.ช.เจะฟาร์ล	เจะสอเหาะ	๘๐/๒ ม.๕ ต.เกาะนางค้ำ	อากาศะ สันหมาน	
๔๘๘	ด.ช.อ้อซมี	โต๊ะตะ	๙๖ ม.๕ ต.เกาะนางค้ำ	รัชดาภรณ์ อู๋ยั้งซี	
๔๘๙	ด.ช.ฮารีนิ	สาโสะ	๘๔/๓ ม.๕ ต.เกาะนางค้ำ	กรแก้ว หมัดลิ้ม	
๔๙๐	ด.ช.อัลดาลีฟ	สันหมาน	๕๑/๑ ม.๕ ต.เกาะนางค้ำ	อินทรีรา สันหมาน	
๔๙๑	ด.ช.กันต์ธันต์	สาโสะ	๒๘/๑ ม.๕ ต.เกาะนางค้ำ	นีนัท สาโสะ	
๔๙๒	ด.ช.ซาฟีอ์	สาเมาะ	๘๓/๑ ม.๕ ต.เกาะนางค้ำ	รอฝือะ เทพทอง	
๔๙๓	ด.ช.อนันดา	จันทร์เทพ	๔๓/๑ ม.๕ ต.เกาะนางค้ำ	จิรดา เหตุหาก	
๔๙๔	ด.ช.ตอริค	สุระกำแหง	๑๐/๑ ม.๕ ต.เกาะนางค้ำ	โสภารัตน์ หมานหมัด	
๔๙๕	ด.ช.ธีรภัทร	วิเชียร	๔๗/๒ ม.๕ ต.เกาะนางค้ำ	ฮ่าอึ้งฉะ วุ่นชูแก้ว	
๔๙๖	ด.ช.อันดาลีฟ	ขม้นเครือ	๑๑๗/๑ ม.๕ ต.เกาะนางค้ำ	พาริตะ นียมเดชา	
๔๙๗	ด.ช.นราวิษญ์	นิवासุดมกิจ	๕๘/๓ ม.๕ ต.เกาะนางค้ำ	ศรันยา แก้วสุกแสง	
๔๙๘	ด.ช.ณัฐภูมิินทร์	สาโสะ	๓๐/๑ ม.๕ ต.เกาะนางค้ำ	อุไรวรรณ หมัดอาหลี	
๔๙๙	ด.ช.เฟาซี	หมัดหะ	๒๖ ม.๕ ต.เกาะนางค้ำ	ฮารอ ปุนยั้ง	
๕๐๐	ด.ช.พิตดารีย์	แอเหย็บ	๙๑ ม.๕ ต.เกาะนางค้ำ	อุษา แอเหย็บ	
๕๐๑	ด.ช.เฟาซีย	โต๊ะตะ	๘๕/๓ ม.๕ ต.เกาะนางค้ำ	สาฝินะ โต๊ะตะ	
๕๐๒	ด.ช.ติรมีซี	มดคัน	๕๔/๑ ม.๕ ต.เกาะนางค้ำ	หับเส้าะ โต๊ะตะ	
๕๐๓	ด.ช.บาฏิน	หมัดหะ	๘๐/๑ ม.๕ ต.เกาะนางค้ำ	ฮามีดีะ สันหมาน	
๕๐๔	ด.ช.อันดาลีฟ	พรรณราย	๑๐ ม.๕ ต.เกาะนางค้ำ	ชวยยะ ปายี	
๕๐๕	ด.ช.อานัส	หิมละ	๕๑/๔ ม.๕ ต.เกาะนางค้ำ	ฮาสะหน๊ะ หิมละ	
๕๐๖	ด.ช.ฝ่าซาน	นียมเดชา	๑๒๕ ม.๕ ต.เกาะนางค้ำ	แสงเดือน แสงมี	
๕๐๗	ด.ช.อัสฮารีย	แหละกูป	๓๐/๑ ม.๕ ต.เกาะนางค้ำ	มัลทนา แหละกูป	
๕๐๘	ด.ช.ไอดิน	โต๊ะตะ	๑๒๒ ม.๕ ต.เกาะนางค้ำ	ฮันร์ลา โต๊ะตะ	
๕๐๙	ด.ช.อิรฟาน	โต๊ะตะ	๘๕/๓ ม.๕ ต.เกาะนางค้ำ	สาฝินะ โต๊ะตะ	
๕๑๐	ด.ช.พิตรี	หนูเจริญ	๕๘ ม.๕ ต.เกาะนางค้ำ	สุโหม หนูเจริญ	
๕๑๑	ด.ช.มุซกกีร์	วุ่นชูแก้ว	๖๕ ม.๕ ต.เกาะนางค้ำ	มณฑนา หมินปาน	
๕๑๒	ด.ช.กฤษณันตี	หมี่ทอง	๘๒/๑ ม.๕ ต.เกาะนางค้ำ	มรีหยาม โหมดอ๊ด	
๕๑๓	ด.ช.ยะฟัด	หมัดหะ	๒๖ ม.๕ ต.เกาะนางค้ำ	นางฮารอ	
๕๑๔	ด.ช.กานวุดมัน	วิเชียร	๔๗/๒ ม.๕ ต.เกาะนางค้ำ	ฮ่าอึ้งฉะ วุ่นชูแก้ว	
๕๑๕	ด.ช.อิติริส	แหละกูป	๓๐/๑ ม.๕ ต.เกาะนางค้ำ	มัลทนา แหละกูป	
๕๑๖	ด.ช.ณัฐวุฒิ	ก้อเต็ม	๑๐๙/๔ ม.๕ ต.เกาะนางค้ำ		

ลำดับที่	ชื่อ	สกุล	บ้านเลขที่	ผู้ดูแล/โทร	หมายเหตุ
๕๑๗	ด.ช.ทัศน์ัย	ยัสสระ	๑๐๕ ม.๕ ต.เกาะนางค้ำ	จูโรยา สาโสะ	
๕๑๘	ด.ช.อัสนาวี	ทิ้งเหม	๓๖/๑ ม.๕ ต.เกาะนางค้ำ	ขวัญชนก เจริญสุข	
๕๑๙	ด.ช.อิรमान	อาแวก็อจี	๙๓ ม.๕ ต.เกาะนางค้ำ	นัทพริยา อาแวก็อจี	
๕๒๐	ด.ช.อิรฟาน	โต๊ะตะ	๕๔/๓ ม.๕ ต.เกาะนางค้ำ	รอฮานี โต๊ะตะ	
๕๒๑	ด.ช.ณัฐวุฒิ	ยิดแลงาม	๑๑๗ ม.๕ ต.เกาะนางค้ำ	มารีนีเยะ นิยมเดชา	
๕๒๒	ด.ช.รัชพงศ์	ไชยถาวร	๑๒๒ ม.๕ ต.เกาะนางค้ำ	ฝารีเต๊ะ โต๊ะตะ	
๕๒๓	ด.ช.อาซิน	ชำนาญ	๑๒๐/๑ ม.๕ ต.เกาะนางค้ำ	รอฝือ๊ะ โหมตฮา	
๕๒๔	ด.ช.อาгим	สาโสะ	๑๐๐/๑ ม.๕ ต.เกาะนางค้ำ	ฟารีดา สาโสะ	
๕๒๕	ด.ช.เจะฟารุต	เจะสอเทาะ	๘๐/๒ ม.๕ ต.เกาะนางค้ำ	อากาฉะ สันหมาน	
๕๒๖	ด.ช.อับดุลมาลีก	หมัดล๊ะ	๒๖ ม.๕ ต.เกาะนางค้ำ	ฮารอ ปุนยัง	
๕๒๗	ด.ช.วิศรุต	ทิ้งเหม	๒๖/๑ ม.๕ ต.เกาะนางค้ำ	อัญญารัตน์	
๕๒๘	ด.ช.อัชชิตติก	โหมตฮา	๔๗/๑ ม.๕ ต.เกาะนางค้ำ	มยุรี	
๕๒๙	ด.ช.พีระภัทร	มุละหาหมาด	๖๒/๒ ม.๕ ต.เกาะนางค้ำ	มัลลิกา	
๕๓๐	ด.ช.จิรพัส	หวังเหล้า	๒๘/๒ ม.๕ ต.เกาะนางค้ำ	สุดารัตน์	
๕๓๑	ด.ช.ชลพัทร	มีกง	๑๐๗ ม.๕ ต.เกาะนางค้ำ	นันทิยา ราชพิทักษ์	
๕๓๒	ด.ช.ธาวิณ	ทิ้งเหม	๒๘/๑ ม.๕ ต.เกาะนางค้ำ	ฝาดิเหมาะ สาโสะ	
๕๓๓	ด.ช.พศุตม์	หมัดล่ำเต๊ะ	๗๑/๓ ม.๕ ต.เกาะนางค้ำ	จริยา หมัดอูสัน	
๕๓๔	ด.ช.มาลิก	โต๊ะตะ	๙๖ ม.๕ ต.เกาะนางค้ำ	รัชดาภรณ์ อุทัยรังษี	
๕๓๕	ด.ช.แวฟุสซซาน	เจ๊ะแวสนุง	๕๑ ม.๕ ต.เกาะนางค้ำ	มารียาม แอเหย็บ	
๕๓๖	ด.ช.ชากีร์	สันหมาน	ม.๕ ต.เกาะนางค้ำ	สุนิสา	
๕๓๗	ด.ช.หัสดีน	ไชยถาวร	๑๒๒ ม.๕ ต.เกาะนางค้ำ	ฝารีเต๊ะ โต๊ะตะ	
๕๓๘	ด.ช.ทศพล	สงวนไทร	๕๘/๒ ม.๕ ต.เกาะนางค้ำ	ศิลาณี	
๕๓๙	ด.ช.อดิสอน	หวังเหล้า	๘๙/๒ ม.๕ ต.เกาะนางค้ำ	สอห๊ะหวังเหล้า	
๕๔๐	ด.ช.ก๊อฟฟารีน	สาโสะ	๘๔/๓ ม.๕ ต.เกาะนางค้ำ	กรแก้ว หมัดลิหม	
๕๔๑	ด.ช.ชัยยิด	หมานค้ำ	๓๓/๕ ม.๕ ต.เกาะนางค้ำ	ปรีดา	
๕๔๒	ด.ช.กวินธร	ชอบงาม	๑๑๐ ม.๕ ต.เกาะนางค้ำ	จำเนียร ชอบงาม	
๕๔๓	ด.ช.อัษฎาวุธ	จันเส้ง	๓๘ ม.๕ ต.เกาะนางค้ำ	สาลีฝ๊ะ จันเส้ง	
๕๔๔	ด.ช.กรินทร์	สิงห์เนียว	๕๘/๓ ม.๕ ต.เกาะนางค้ำ	ศรัณยา แก้วสุกแสง	
๕๔๕	ด.ช.อาซิน	ชำนาญ	๑๒๐/๑ ม.๕ ต.เกาะนางค้ำ	รอฝือ๊ะ โหมตฮา	
๕๔๖	ด.ช.ฮาดิฟ	อินต๊ะนิล	๑๑๒ ม.๕ ต.เกาะนางค้ำ	ไรนา	
๕๔๗	ด.ช.ฟาติร์	นิยมเดชา	๑๐/๒ ม.๕ ต.เกาะนางค้ำ	คีรินภา หิมหมัด	
๕๔๘	ด.ช.ธีร์วัฒน์	เหล็บหลี	๓๗/๒ ม.๕ ต.เกาะนางค้ำ	สุนารี	
๕๔๙	ด.ช.อัลลอิฟ	สาโสะ	๑๐๐ ม.๕ ต.เกาะนางค้ำ	ฟารีดา หมัดโสะ	
๕๕๐	ด.ช.อภิรักษ์	แอเหย็บ	๙๑ ม.๕ ต.เกาะนางค้ำ	อุษา แอเหย็บ	
๕๕๑	ด.ช.ธันวา	ทิ้งเหม	๒๘/๑ ม.๕ ต.เกาะนางค้ำ	ฝาดิเหมาะ สาโสะ	
๕๕๒	ด.ช.อันวาริช	หมี่ทอง	๘๒/๑ ม.๕ ต.เกาะนางค้ำ	มริยยาม โหมตอัด	
๕๕๓	ด.ช.เตาฟิก	โต๊ะตะ	๙๖ ม.๕ ต.เกาะนางค้ำ	รัชดาภรณ์	

ลำดับที่	ชื่อ	สกุล	บ้านเลขที่	ผู้ดูแล/โทร	หมายเหตุ
๕๕๔	ด.ช.กฤษชานันย์	สายสล้า	๙๑/๑ ม.๕ ต.เกาะนางค้ำ	หะดีบ๊ะ สายสล้า	
๕๕๕	ด.ช.ณัฐพล	สาโส๊ะ	๑๐๒ ม.๕ ต.เกาะนางค้ำ	ท่าหลิมห๊ะ	
๕๕๖	ด.ช.อัชฌาณ	กายแก้ว	๑๑๓ ม.๕ ต.เกาะนางค้ำ	นิตยา สาโส๊ะ	
๕๕๗	ด.ช.พัลลภศิริ	ไชละ	๑๐๕/๑ ม.๕ ต.เกาะนางค้ำ	สุโหมหน๊ะ	
๕๕๘	ด.ช.รณชัย	หมัดหย้า	๖๔ ม.๕ ต.เกาะนางค้ำ	ตีห๊ะ หมัดหย้า	
๕๕๙	ด.ช.อานรรณ	หมัดหย้า	๕๕/๑ ม.๕ ต.เกาะนางค้ำ	สียะ หมัดหย้า	
๕๖๐	ด.ช.ฟาริส	อินต๊ะนิล	๑๑๒ ม.๕ ต.เกาะนางค้ำ	โรนา ริทธิเต	
๕๖๑	ด.ช.วาริช	หมานด้า	๓๓/๕ ม.๕ ต.เกาะนางค้ำ	ปรีดา	
๕๖๒	ด.ช.อนรรณวี	หวังหล้า	๑๗/๑ ม.๕ ต.เกาะนางค้ำ	สอห๊ะ แอเหย็บ	
๕๖๓	ด.ช.วาซิล	ทองหนู	๓๘/๑ ม.๕ ต.เกาะนางค้ำ	อุไรวรรณ เทพทอง	
๕๖๔	ด.ช.พดิน	พงษ์นวล	๗๘ ม.๕ ต.เกาะนางค้ำ	กรรณิกา	
๕๖๕	ด.ช.ชากิซ	หมัดหลิ๊ะ	๘๐/๑ ม.๕ ต.เกาะนางค้ำ	อามีดี๊ สันหมาน	
๕๖๖	ด.ช.อาบีดิน	ชอบงาม	๗๔/๑ ม.๕ ต.เกาะนางค้ำ	ฟารีดา	
๕๖๗	ด.ช.อับบาส	โหมดอด้	๔๓ ม.๕ ต.เกาะนางค้ำ	วิลัยวรรณ	
๕๖๘	ด.ช.อามีน	หมัดหย้า	๑๐๖/๒ ม.๕ ต.เกาะนางค้ำ	นุริฮา	
๕๖๙	ด.ช.กฤษฎา	หมัดโส๊ะ	๒๑ ม.๕ ต.เกาะนางค้ำ	กอดีเยาะ หมัดโส๊ะ	
๕๗๐	ด.ช.จิราพัชร	เหล็มนุ้ย	๙๔ ม.๕ ต.เกาะนางค้ำ	มาหรีห๊ะ	
๕๗๑	ด.ช.นาวิน	งามขำ	๑๐๙ ม.๕ ต.เกาะนางค้ำ	ศิริขวัญ	
๕๗๒	ด.ช.กฤตภัค	แผละกูป	๓๐/๑ ม.๕ ต.เกาะนางค้ำ	มัลทนา แผละกูป	
๕๗๓	ด.ช.บดินจามิน	ขมั้นเครือ	๑๑๗/๑ ม.๕ ต.เกาะนางค้ำ	ฟารีดี๊ นิยมเดชา	
๕๗๔	ด.ช.สุชสันต์	สาโส๊ะ	๑๐๙/๒ ม.๕ ต.เกาะนางค้ำ	อรัญญา	
๕๗๕	ด.ช.อินอาม	เจริญสุข	๕๙/๓ ม.๕ ต.เกาะนางค้ำ	อมรัตน์ เจริญสุข	
๕๗๖	ด.ช.อนัสรณ	สันหมาน	๘๑/๒ ม.๕ ต.เกาะนางค้ำ	แอนจิรา	
๕๗๗	ด.ช.อัสรี	สาโส๊ะ	๑๐๐ ม.๕ ต.เกาะนางค้ำ	ฟารีดา หมัดโส๊ะ	
๕๗๘	ด.ช.ศรายุธ	เจ๊ะหวังสวา	๘๖ ม.๕ ต.เกาะนางค้ำ	กาญจนา เจ๊ะหวังสวา	
๕๗๙	ด.ช.อัสนาวี	โต๊ะตะ	๖๒/๔ ม.๕ ต.เกาะนางค้ำ	เรียม หมัดอาหลิ	
๕๘๐	ด.ช.ฮากิฟ	ทองหนู	๓๘/๑ ม.๕ ต.เกาะนางค้ำ	อุไรวรรณ	
๕๘๑	ด.ช.ณัฐพล	หลงศรี	๘๙/๔ ม.๕ ต.เกาะนางค้ำ	ดีอาหยาด สาโส๊ะ	
๕๘๒	ด.ช.กฤษดา	สาโส๊ะ	๘๔/๒ ม.๕ ต.เกาะนางค้ำ	ศิริวัลย์ กูรอหมิน	
๕๘๓	ด.ช.รัชชานนท์	คอเล๊าะแซ	๓๙ ม.๕ ต.เกาะนางค้ำ	สุดา แอเหย็บ	
๕๘๔	ด.ช.ศอปีริน	สาโส๊ะ	๓๘/๒ ม.๕ ต.เกาะนางค้ำ	กอหฺรา สาโส๊ะ	
๕๘๕	ด.ช.ศิตติก	เหมียนเอียด	๑๕/๑ ม.๕ ต.เกาะนางค้ำ	มนันญา เหม่มัน	
๕๘๖	ด.ช.แออัมรี	เจ๊ะแวนสูง	๕๑ ม.๕ ต.เกาะนางค้ำ	มารีหยาม	
๕๘๗	ด.ช.นัฐดนัย	หวังเหล๊าะ	๘๙/๒ ม.๕ ต.เกาะนางค้ำ	สอห๊ะ หวังเหล๊าะ	
๕๘๘	ด.ญ.ฮาดียะห์	หมุนหนุ้ย	๕๔/๔ ม.๕ ต.เกาะนางค้ำ	อุไบดี๊ โต๊ะตะ	
๕๘๙	ด.ญ.พิชญธิดา	พรายดี๊สัถ์	๒๓/๓ ม.๕ ต.เกาะนางค้ำ	รัชดา หมัดหลิ๊ะ	
๕๙๐	ด.ญ.ฮานีฟา	วงชะโหนง	๘๙ ม.๕ ต.เกาะนางค้ำ	อับเล๊าะ สาโส๊ะ	

ลำดับที่	ชื่อ	สกุล	บ้านเลขที่	ผู้ดูแล/โทร	หมายเหตุ
๕๙๑	ด.ญ.ปติตา	จันทร์ตัน	๔๔/๑ ม.๕ ต.เกาะนางคำ	พัชรี ริกเกือ	
๕๙๒	ด.ญ.อัยริน	หิมเหม	๑๒๕ ม.๕ ต.เกาะนางคำ	แสงเดือน แสงมี	
๕๙๓	ด.ญ.ซัชชญา	จิวานิจ	๔๓/๑ ม.๕ ต.เกาะนางคำ	เกษยา เหตุหาก	
๕๙๔	ด.ญ.ฟาเซีย	โหมดอ๊ด	๘๒ ม.๕ ต.เกาะนางคำ	สุผลา หมานหวัง	
๕๙๕	ด.ญ.อลินดา	หมัดหย่า	๕๕/๑ ม.๕ ต.เกาะนางคำ	สีย๊ะ หมัดหย่า	
๕๙๖	ด.ญ.จิตรารักษ์	บุญมาเลิศ	ม.๕ ต.เกาะนางคำ	สุดารัตน์ หมัดสี	
๕๙๗	ด.ญ.ธาวิณี	รอกเกต	ม.๕ ต.เกาะนางคำ	วารุณี รอกเกต	
๕๙๘	ด.ญ.อัยริน	แอเหย็บ	ม.๕ ต.เกาะนางคำ	นัสซีริน หมัดหลี	
๕๙๙	ด.ญ.นาเดียร์	หมัดหย่า	๑๐๖ ม.๕ ต.เกาะนางคำ	กันยารวีร์ อวยพร	
๖๐๐	ด.ญ.ฟาเรีย	หมัดหย่า	๑๐๖/๒ ม.๕ ต.เกาะนางคำ	นุริฮา อาบู	
๖๐๑	ด.ญ.ชัยบีนา	สุระกำแหง	๑๐/๑ ม.๕ ต.เกาะนางคำ	โสภารัตน์ หมานหมิต	
๖๐๒	ด.ญ.นุรรัยฮาน	โต๊ะตะ	๙๖ ม.๕ ต.เกาะนางคำ	นางรัชดาภรณ์ อุทัยรังษี	
๖๐๓	ด.ญ.นุรดีนีน	โหมดฮา	ม.๕ ต.เกาะนางคำ	มะยูรี	
๖๐๔	ด.ญ.เตียานา	สาโสะ	๑๐๐/๑ ม.๕ ต.เกาะนางคำ	ฟารีดา สาโสะ	
๖๐๕	ด.ญ.ดาเลียยา	สาโสะ	๑๐๐/๑ ม.๕ ต.เกาะนางคำ	ฟารีดา สาโสะ	
๖๐๖	ด.ญ.อาทิตยา	ขุนล่า	๙๓/๒ ม.๕ ต.เกาะนางคำ	อาลีซะห์ แอเหย็บ	
๖๐๗	ด.ญ.อารยา	แอเหย็บ	๙๑ ม.๕ ต.เกาะนางคำ	อุษา แอเหย็บ	
๖๐๘	ด.ญ.อัญญา	หวังหล่า	๑๗/๑ ม.๕ ต.เกาะนางคำ	สอห๊ะ แอเหย็บ	
๖๐๙	ด.ญ.อามิเราะฮ์	แอเหย็บ	๘๗ ม.๕ ต.เกาะนางคำ	มารีห๊ะ นุ่นโย	
๖๑๐	ด.ญ.อัสมา	สงวนไทร	๕๘/๒ ม.๕ ต.เกาะนางคำ	ศิลาณี สงวนไทร	
๖๑๑	ด.ญ.อัสมา	สุระกำแหง	๑๐/๑ ม.๕ ต.เกาะนางคำ	น.ส.โสภารัตน์ หมานหมิต	
๖๑๒	ด.ญ.ฟิสฮานา	วิหก	๑๒๒/๑ ม.๕ ต.เกาะนางคำ	ฝารีตะ โต๊ะตะ	
๖๑๓	ด.ญ.ซัลฟาเรีย	อัมระปาล	๕ ม.๕ ต.เกาะนางคำ	อาซีซะ ลาเต๊ะ	
๖๑๔	ด.ญ.ลาตีฟา	หมูนุ้ย	๕๔/๔ ม.๕ ต.เกาะนางคำ	อุไบตะ โต๊ะตะ	
๖๑๕	ด.ญ.นุรฮายาตี	โต๊ะตะ	๑๓๑/๑ ม.๕ ต.เกาะนางคำ	ยามีหลี๊ะ และตี	
๖๑๖	ด.ญ.กุลพัชร	มีกิง	๑๐๗ ม.๕ ต.เกาะนางคำ	นันทิยา มีกิง	
๖๑๗	ด.ญ.ณัชชา	หิมล๊ะ	๕๑/๔ ม.๕ ต.เกาะนางคำ	อาสะหะน๊ะ หิมล๊ะ	
๖๑๘	ด.ญ.นัจญวา	เง๊ะหะหะมะ	๓๖/๗ ม.๕ ต.เกาะนางคำ	อากาณ๊ะ	
๖๑๙	ด.ญ.ซิลมี	โต๊ะตะ	๑๔๙ ม.๕ ต.เกาะนางคำ	สุนันทา สันสุวรรณ	
๖๒๐	ด.ญ.ฮัซวานี	หมัด	๒๕ ม.๕ ต.เกาะนางคำ	มีดี๊ะ โหมดฮา	
๖๒๑	ด.ญ.หัซวานี	นิยมเดชา	๑๑ ม.๕ ต.เกาะนางคำ	ยุโหว สันหมาน	
๖๒๒	ด.ญ.ศศิชา	สาโสะ	๑๐๑ ม.๕ ต.เกาะนางคำ	วันตี ยาชะรัต	
๖๒๓	ด.ญ.อารีนา	หิมล๊ะ	๕๑/๔ ม.๕ ต.เกาะนางคำ	อาสะหะน๊ะ หิมล๊ะ	
๖๒๔	ด.ญ.ศรัณยา	ทองขาว	๘๕/๑ ม.๕ ต.เกาะนางคำ	ฝารีหะน๊ะ	
๖๒๕	ด.ญ.ญาชมิน	ฮานิบ	๓๒/๑ ม.๕ ต.เกาะนางคำ	นฤมล หมานคำ	
๖๒๖	ด.ญ.เสียนา	มะหลัดโดง	๑๑๑ ม.๕ ต.เกาะนางคำ	สุไบตะ แอเหย็บ	
๖๒๗	ด.ญ.อัลญาดา	จันเส็ง	๓๘ ม.๕ ต.เกาะนางคำ	สาลิฟ๊ะ จันเส็ง	

ลำดับที่	ชื่อ	สกุล	บ้านเลขที่	ผู้ดูแล/โทร	หมายเหตุ
๖๒๘	ด.ญ.อริษา	สาโສະ	๙๗ ม.๕ ต.เกาะนางค้ำ	ศิวาพร	
๖๒๙	ด.ญ.สุโรยา	หมุนนุ้ย	๕๔/๔ ม.๕ ต.เกาะนางค้ำ	อุไต้เต เต้เตเต	
๖๓๐	ด.ญ.โรสรินดา	หมานค้ำ	๑๑๔ ม.๕ ต.เกาะนางค้ำ	รุสณีน่า เจ้แวง	
๖๓๑	ด.ญ.ณิชนมญ์	ดอเล้าแซ	๓๙ ม.๕ ต.เกาะนางค้ำ	สุดา แอเหย็บ	
๖๓๒	ด.ญ.ธันวา	แก้วมณี	๑๐๕ ม.๕ ต.เกาะนางค้ำ	สุวรรณา สาโສະ	
๖๓๓	ด.ญ.ว้รตี้ย	หิมหมัน	๘๘ ม.๕ ต.เกาะนางค้ำ	อะสะหั้นะ	
๖๓๔	ด.ญ.ภัทรนันท์	ทึ่งเหม	๒๖/๒ ม.๕ ต.เกาะนางค้ำ	ธัญญารัตน์	
๖๓๕	ด.ญ.พิญาภา	สาโສະ	๑๐๒ ม.๕ ต.เกาะนางค้ำ	ท่าหลิมห๊ะ นิยมเดชา	
๖๓๖	ด.ญ.ณัจจา	วงพะโหลง	๘๙/๓ ม.๕ ต.เกาะนางค้ำ	อับเส้าะ สาโສະ	
๖๓๗	ด.ญ.หัสนี	เหล็มปาน	๑๑/๑ ม.๕ ต.เกาะนางค้ำ	ชลธิษา สาโສະ	
๖๓๘	ด.ญ.หุสนา	เหล็มปาน	๑๑/๑ ม.๕ ต.เกาะนางค้ำ	ชลธิษา สาโສະ	
๖๓๙	ด.ญ.ปิยะดา	ไซ้สะ	๑๐๕/๑ ม.๕ ต.เกาะนางค้ำ	สุโหมหั้นะ	
๖๔๐	ด.ญ.ฐิตินัดดา	งามข่า	๗๘/๕ ม.๕ ต.เกาะนางค้ำ	วันทนา งามข่า	
๖๔๑	ด.ญ.นุรดีนีย์	โหมดฮา	๒๕/๑ ม.๕ ต.เกาะนางค้ำ	มะยรี เชื้อนสุวรรณ	
๖๔๒	ด.ญ.นัสรีน	มุละหาหมาด	ม.๕ ต.เกาะนางค้ำ	มัลลิกา	
๖๔๓	ด.ญ.บุสรินญา	โต้ะเต	๖๒/๔ ม.๕ ต.เกาะนางค้ำ	เรียม หมัดอาหลี	
๖๔๔	ด.ญ.เปรมฤดี	จันทรรัตน์	ม.๕ ต.เกาะนางค้ำ		
๖๔๕	ด.ญ.สุดา	แอเหย็บ	๘๗ ม.๕ ต.เกาะนางค้ำ	มะรียะ	
๖๔๖	ด.ญ.นุรลลสุดา	หมัดหย่า	๑๐๖/๒ ม.๕ ต.เกาะนางค้ำ	นุรีฮา อาบู	
๖๔๗	ด.ญ.จิรดา	วิหก	๑๒๒/๑ ม.๕ ต.เกาะนางค้ำ	ฝารีตี้ เต้เตเต	
๖๔๘	ด.ญ.ภัทรวดี	โสดเร็น	๖๒/๕ ม.๕ ต.เกาะนางค้ำ	อริสา อุสมาน	
๖๔๙	ด.ญ.วาซินีย์	โต้ะหมัด	๑๐๖/๑ ม.๕ ต.เกาะนางค้ำ	สุดา โต้ะหมัด	
๖๕๐	ด.ญ.วาริน	จันทรัดนา	๔๔/๑ ม.๕ ต.เกาะนางค้ำ	สุตี้ โกล๊ะหมัด	
๖๕๑	ด.ญ.อาสะตี้	จันทนา	๖๙/๒ ม.๕ ต.เกาะนางค้ำ	หอรอมอ๊ะ แอเหย็บ	
๖๕๒	ด.ญ.อัญธิสา	กายแก้ว	๑๑๓ ม.๕ ต.เกาะนางค้ำ	นิตยา สาโສະ	
๖๕๓	ด.ญ.อุณัยพา	เจ้เต้ะ	๑๑๙/๑ ม.๕ ต.เกาะนางค้ำ	อุรา เจ้เต้ะ	
๖๕๔	ด.ญ.ณัฐชยาดา	เหมมัน	๔๔/๓ ม.๕ ต.เกาะนางค้ำ	วรรณา	
๖๕๕	ด.ญ.ไอลญาดา	หมัดหลี	๒๓/๓ ม.๕ ต.เกาะนางค้ำ	สุมารินทร์	
๖๕๖	ด.ญ.ไอลดา	ขุนล้า	๙๓/๒ ม.๕ ต.เกาะนางค้ำ	อาลีชะห์ แอเหย็บ	
๖๕๗	ด.ญ.ฟารีดา	วิเชียร	๔๗/๒ ม.๕ ต.เกาะนางค้ำ	ฮ่าอี้ฉ๊ะ งามชูแก้ว	
๖๕๘	ด.ญ.อรินดา	โต้ะเต	๑๓๑/๑ ม.๕ ต.เกาะนางค้ำ	ยามีหลี และตี	
๖๕๙	ด.ญ.อรัชนี	หมัดโສະ	๑๐๔ ม.๕ ต.เกาะนางค้ำ	สุรีนา หมัดโສະ	
๖๖๐	ด.ญ.อัสนানা	หมานค้ำ	๓๓/๒ ม.๕ ต.เกาะนางค้ำ	กุมารี	
๖๖๑	ด.ญ.อัญญาดา	โต้ะเต	๘๕/๓ ม.๕ ต.เกาะนางค้ำ	สาฝีนะ เต้เตเต	
๖๖๒	ด.ญ.อัสวานีย์	ขุนล้า	๙๓/๒ ม.๕ ต.เกาะนางค้ำ	อาลีชะห์ แอเหย็บ	
๖๖๓	ด.ญ.ฟาชีรา	สันหมาน	๕๑/๑ ม.๕ ต.เกาะนางค้ำ	อินทรา สันหมาน	
๖๖๔	ด.ญ.ณัฐนีย์	อแวก้อจ	๙๓ ม.๕ ต.เกาะนางค้ำ	นัททริยา อแวก้อจ	

ลำดับที่	ชื่อ	สกุล	บ้านเลขที่	ผู้ดูแล/โทร	หมายเหตุ
๖๖๕	ด.ญ.ชามิมี	แอเหยียบ	๙๑/๒ ม.๕ ต.เกาะนางค้ำ	หรรอหนา แอเหยียบ	
๖๖๖	ด.ญ.เจงฟาเตียร์	เจงสอเหาะ	๘๐/๒ ม.๕ ต.เกาะนางค้ำ	อากาณะ สั้นหมาน	
๖๖๗	ด.ญ.สามิเร้าะ	โต๊ะตะ	๕๔/๓ ม.๕ ต.เกาะนางค้ำ	รอรานี	
๖๖๘	ด.ญ.สายฮาร	หิมหมัด	๑๐/๓ ม.๕ ต.เกาะนางค้ำ	รจณา	
๖๖๙	ด.ญ.ฐิติวรดา	เหมียนเอียด	๑๕/๑ ม.๕ ต.เกาะนางค้ำ	มนันญา	
๖๗๐	ด.ญ.ณิชนันท์	ทิ่งเหม	๒๘/๑ ม.๕ ต.เกาะนางค้ำ	สุกัญญา สาโสะ	
๖๗๑	ด.ญ.นานาโรปีนา	สาโสะ	๘๔/๓ ม.๕ ต.เกาะนางค้ำ	กรแก้ว หมัดลิหิม	
๖๗๒	ด.ญ.คะนิงนิจ	หิมเหม	๘๘/๓ ม.๕ ต.เกาะนางค้ำ	อาติเก๊า หิมเหม	
๖๗๓	ด.ญ.ณัฐนิชา	อาแวกือจ	๙๓ ม.๕ ต.เกาะนางค้ำ	นัททริยา อาแวกือจ	
๖๗๔	ด.ญ.สุไรนา	สำเร้าะ	๑๐๙/๓ ม.๕ ต.เกาะนางค้ำ	สุดา สำเร้าะ	
๖๗๕	ด.ญ.ภาณิศา	หมัดหลิ๊ะ	๒๓/๒ ม.๕ ต.เกาะนางค้ำ	นุชจรินทร์ หมัดหลิ๊ะ	
๖๗๖	ด.ญ.สิริธรร	สาโสะ	๑๐๑ ม.๕ ต.เกาะนางค้ำ	วันดี ยาชะรัต	
๖๗๗	ด.ญ.วานิด้า	วงชะโห่ง	๘๙/๓ ม.๕ ต.เกาะนางค้ำ	อับเส้าะ	
๖๗๘	ด.ญ.ดารินทร์	วิหก	๑๒๒/๑ ม.๕ ต.เกาะนางค้ำ	ฟ้ารีตะ โต๊ะตะ	
๖๗๙	ด.ญ.นุรฮัยนี	หมัดหลิ๊ะ	๘๐/๑ ม.๕ ต.เกาะนางค้ำ	อามีตะ สั้นหมาน	
๖๘๐	ด.ญ.มันทิสา	เทพวิดาโร	๑๔๐ ม.๕ ต.เกาะนางค้ำ	เสาวณีย์ ยีรัน	
๖๘๑	ด.ญ.นิชนันท์	หมัดหลิ๊ะ	๒๔ ม.๕ ต.เกาะนางค้ำ	อาผีเส้าะ หมัดหลิ๊ะ	
๖๘๒	ด.ญ.สุไต้ะ	เพ็งนิ่มนวล	๑๓/๑ ม.๕ ต.เกาะนางค้ำ	สุพรรณษา เพ็งนิ่มนวล	
๖๘๓	ด.ญ.นิสริน	สั้นหมาน	๘๑/๒ ม.๕ ต.เกาะนางค้ำ	แอนจี้ร่า	
๖๘๔	ด.ญ.มะลิดา	หมุดแหละ	๗๕/๑ ม.๕ ต.เกาะนางค้ำ	หรรอมิฮ๊ะ หมุดแหละ	
๖๘๕	ด.ช.ธีรเดช	พุมภูม้ง	๒๑/๑ ม.๖ ต.เกาะนางค้ำ	สุลัดดา จันทวด	
๖๘๖	ด.ช.ธนะเทพ	เรื่องย้ง	๓๔ ม.๖ ต.เกาะนางค้ำ	ทิพวรรณ ยอดทอง	
๖๘๗	ด.ช.มาวิน	ชูช่วย	๔๕ ม.๖ ต.เกาะนางค้ำ	วรวรรี แก้วสุกแสง	
๖๘๘	ด.ช.ชยพล	หนูดำ	ม.๖ ต.เกาะนางค้ำ	จุฑาภรณ์ ชูช่วย	
๖๘๙	ด.ช.วรพล	แก้วนพรัตน์	๓๗ ม.๖ ต.เกาะนางค้ำ	สุกัญญา	
๖๙๐	ด.ช.ธนาวิรินทร์	เรื่องย้ง	๓๔ ม.๖ ต.เกาะนางค้ำ	ทิพวรรณ	
๖๙๑	ด.ช.กฤศ	อินทองपाल	๑๗ ม.๖ ต.เกาะนางค้ำ	ชญาภา อินทองपाल	
๖๙๒	ด.ช.วรเดช	หลิละโต๊ะ	๑๐/๒ ม.๖ ต.เกาะนางค้ำ	ยุพา ดำน้อย	
๖๙๓	ด.ช.ฐิติวัฒน์	พุมภูม้ง	๒๑/๑ ม.๖ ต.เกาะนางค้ำ	สุภารัตน์ จันชุม	
๖๙๔	ด.ช.วัชระ	แก้วนพรัตน์	๓๗ ม.๖ ต.เกาะนางค้ำ	สุกัญญา	
๖๙๕	ด.ช.อดิศักดิ์	จันทรประดิษฐ์	๕ ม.๖ ต.เกาะนางค้ำ	ปัทมาพร จันทรประดิษฐ์	
๖๙๖	ด.ช.วรพล	แดงสว่าง	๒๐ ม.๖ ต.เกาะนางค้ำ	รัตติรัตน์	
๖๙๗	ด.ช.ทิวพล	พุมภูม้ง	๒๑/๑ ม.๖ ต.เกาะนางค้ำ	สุภารัตน์	
๖๙๘	ด.ช.ธีรภัทร	เรื่องแก้ว	๑๒/๑ ม.๖ ต.เกาะนางค้ำ	นิภาพร	
๖๙๙	ด.ช.ภากร	เรื่องย้ง	๒/๑ ม.๖ ต.เกาะนางค้ำ	อาภร	
๗๐๐	ด.ช.ติณณ์	แสงแก้ว	๔/๓ ม.๖ ต.เกาะนางค้ำ	ทิพย์วาริน	
๗๐๑	ด.ช.รามศวรร	พุมภูม้ง	๘/๑ ม.๖ ต.เกาะนางค้ำ	สินีนากู	

ลำดับที่	ชื่อ	สกุล	บ้านเลขที่	ผู้ดูแล/โทร	หมายเหตุ
๗๐๒	ด.ช.ชลธร	ศรีโร	๓๐/๒ ม.๖ ต.เกาะนางค้ำ	กัลยา	
๗๐๓	ด.ช.วชิรวิทย์	แก้วพรัตน์	๓๗ ม.๖ ต.เกาะนางค้ำ		
๗๐๔	ด.ญ.กัญญาพัชร	คงจำรูญ	๒๗ ม.๖ ต.เกาะนางค้ำ	จิราพร คงจำรูญ	
๗๐๕	ด.ญ.ณัฐพร	คงจำรูญ	๒๗ ม.๖ ต.เกาะนางค้ำ	ณัฐธิชา คงจำรูญ	
๗๐๖	ด.ญ.กรกนก	แดงสว่าง	ม.๖ ต.เกาะนางค้ำ		
๗๐๗	ด.ญ.วณิชยา	โสภารัตนากร	๒๘ ม.๖ ต.เกาะนางค้ำ	ขวัญหทัย แสงหมึก	
๗๐๘	ด.ญ.ศุณิญา	หนูนุ่น	๑๒/๒ ม.๖ ต.เกาะนางค้ำ	อรอุมา	
๗๐๙	ด.ญ.พิมพ์ธิดา	หนูดำ	ม.๖ ต.เกาะนางค้ำ	จุฑาภรณ์ ชูช่วย	
๗๑๐	ด.ญ.อลิษา	แก้วมณี	๗ ม.๖ ต.เกาะนางค้ำ	รัชนีวรรณ แก้วมณี	
๗๑๑	ด.ญ.เบญจวรรณ	มณีประสงค์	ม.๖ ต.เกาะนางค้ำ	วิลาวรรณ สุริยนต์	
๗๑๒	ด.ญ.ปฎิภา	คณกุล	๒/๒ ม.๖ ต.เกาะนางค้ำ	ฐิติมา คณกุล	
๗๑๓	ด.ญ.ปวันรัตน์	เกษตรกาลาม์	๒๗ ม.๖ ต.เกาะนางค้ำ	จิราพร คงจำรูญ	
๗๑๔	ด.ญ.พิชชานันท์	ดำน้อย	๙ ม.๖ ต.เกาะนางค้ำ	ภัทรวดี คงชูช่วย	
๗๑๕	ด.ญ.ฝากขวัญ	เรืองยิ่ง	๒/๑ ม.๖ ต.เกาะนางค้ำ	อาภร สุขสะปาน	
๗๑๖	ด.ญ.รัตสุภา	ยิ้มหุ	๔๓ ม.๖ ต.เกาะนางค้ำ	นิภาพร ยิ้มหุ	
๗๑๗	ด.ญ.ชนิสรา	โพธิ์ฆัง	๑๔ ม.๖ ต.เกาะนางค้ำ	วรรณภา โพธิ์ฆัง	
๗๑๘	ด.ญ.ศตวรรษ	สังข์กลับ	๒๔ ม.๖ ต.เกาะนางค้ำ	สุมาลี ยิ่งแก้ว	
๗๑๙	ด.ญ.กชกร	ชูช่วย	๒๑ ม.๖ ต.เกาะนางค้ำ	ดวงกมล ชูช่วย	
๗๒๐	ด.ญ.ธีรสุดา	แสงแก้ว	๔/๓ ม.๖ ต.เกาะนางค้ำ	ทิพย์วาริน	
๗๒๑	ด.ญ.นภัสสร	ช่วยชม	๓๒ ม.๖ ต.เกาะนางค้ำ	นัสมา	
๗๒๒	ด.ญ.วรรษยา	โพธิ์ฆัง	๑๔ ม.๖ ต.เกาะนางค้ำ	วรรณภา รัตนบุรี	
๗๒๓	ด.ญ.ดวงฤทัย	ชูช่วย	๔๕ ม.๖ ต.เกาะนางค้ำ	วรรณวี	
๗๒๔	ด.ญ.ณัฐธิดา	ดำน้อย	๙ ม.๖ ต.เกาะนางค้ำ	ภัทรวดี คงชูช่วย	
๗๒๕	ด.ญ.ไอลดา	เรืองอุทัย	๘/๑ ม.๖ ต.เกาะนางค้ำ	สินีนากู	
๗๒๖	ด.ญ.ประภัสสร	แก้วมณี	๗ ม.๖ ต.เกาะนางค้ำ	รัชนีวรรณ	
๗๒๗	ด.ญ.กุลภรณ์	ชูช่วย	๒๑ ม.๖ ต.เกาะนางค้ำ	ดวงกมล ชูช่วย	
๗๒๘	ด.ญ.กิรภา	จันทร์ประดิษฐ์	๕ ม.๖ ต.เกาะนางค้ำ	ปัทมาพร	
๗๒๙	ด.ญ.นริรัตน์	เผือกผ่อง	๒๐ ม.๖ ต.เกาะนางค้ำ	สุภาณี	
๗๓๐	ด.ญ.ชนาทิพย์	ไชยงาม	๑๑ ม.๖ ต.เกาะนางค้ำ	สุนีย์ สุระสังวาลย์	
๗๓๑	ด.ญ.อุมากร	เรืองอุทัย	๘/๑ ม.๖ ต.เกาะนางค้ำ	สินีนากู	
๗๓๒	ด.ญ.วรรณิษา	หลิละละเต๊ะ	๑๐/๒ ม.๖ ต.เกาะนางค้ำ	ยุพา ดำน้อย	
๗๓๓	ด.ช.วุฒิชัย	วรรณศิลป์	๓๖ ม.๗ ต.เกาะนางค้ำ		
๗๓๔	ด.ช.ชนดล	นิลวรรณ	๓๙ ม.๗ ต.เกาะนางค้ำ		
๗๓๕	ด.ญ.ปาณิศา	นิลวรรณ	๓๙ ม.๗ ต.เกาะนางค้ำ		
๗๓๖	ด.ช.เจตพล	ชูสิงห์แค	๓๙ ม.๗ ต.เกาะนางค้ำ		
๗๓๗	ด.ญ.ศุภาพิชัย	จอยเอียด	๓๔ ม.๗ ต.เกาะนางค้ำ		
๗๓๘	ด.ช.อาทิตย์	จอยเอียด	๓๔ ม.๗ ต.เกาะนางค้ำ		

ลำดับที่	ชื่อ	สกุล	บ้านเลขที่	ผู้ดูแล/โทร	หมายเหตุ
๗๓๙	ด.ญ.ธัญญรัตน์	ธรรมรัตน์	๙๕/๑ ม.๗ ต.เกาะนางค้ำ		
๗๔๐	ด.ช.นันทิพัฒน์	ธรรมรัตน์	๙๕/๑ ม.๗ ต.เกาะนางค้ำ		
๗๔๑	ด.ญ.คัมภีร์พรรณ	ธรรมรัตน์	๙๕/๑ ม.๗ ต.เกาะนางค้ำ		
๗๔๒	ด.ญ.สุพัตรา	โมรา	๓๑ ม.๗ ต.เกาะนางค้ำ		
๗๔๓	ด.ญ.กุลจิรา	เสียงดัง	๗๕ ม.๗ ต.เกาะนางค้ำ		
๗๔๔	ด.ญ.ฐิตาพร	เลื่อนกัญหัง	๙๕ ม.๗ ต.เกาะนางค้ำ		
๗๔๕	ด.ช.เตชิน	บุญพันธ์	๗๔/๑ ม.๗ ต.เกาะนางค้ำ		
๗๔๖	ด.ญ.กฤติยา	ชูช่วย	๗๔/๑ ม.๗ ต.เกาะนางค้ำ		
๗๔๗	ด.ญ.ปัญญะ	เกตแก้ว	๕ ม.๗ ต.เกาะนางค้ำ		
๗๔๘	ด.ช.นฤเบศ	เกตแก้ว	๕ ม.๗ ต.เกาะนางค้ำ		
๗๔๙	ด.ญ.จิรัชญา	ชูช่วย	๔๐ ม.๗ ต.เกาะนางค้ำ		
๗๕๐	ด.ช.พีรพัฒน์	ชูช่วย	๔๐ ม.๗ ต.เกาะนางค้ำ		
๗๕๑	ด.ญ.นริศรา	รัตนหาร	๑๑ ม.๗ ต.เกาะนางค้ำ		
๗๕๒	ด.ช.นรเศรษฐ์	อิสระทะ	๑๔/๑ ม.๗ ต.เกาะนางค้ำ		
๗๕๓	ด.ช.กัณตภณ	อิสระทะ	๑๔/๑ ม.๗ ต.เกาะนางค้ำ		
๗๕๔	ด.ญ.ภัทรธิดา	ชูช่วย	๒๙ ม.๗ ต.เกาะนางค้ำ		
๗๕๕	ด.ช.ฤทธิทยา	พิมพ์นวน	๒๙ ม.๗ ต.เกาะนางค้ำ		
๗๕๖	ด.ช.วีรภัทร	เลื่อนกัญหัง	๒๗ ม.๗ ต.เกาะนางค้ำ		
๗๕๗	ด.ช.ณภัทร	ใจชะอุม	๒๖ ม.๗ ต.เกาะนางค้ำ		
๗๕๘	ด.ญ.อศิรวรรณ	ใจชะอุม	๒๖ ม.๗ ต.เกาะนางค้ำ		
๗๕๙	ด.ช.วุฒิชัย	วรรณศิลป์	๓๖ ม.๗ ต.เกาะนางค้ำ		
๗๖๐	ด.ช.ธนดล	นิลวรรณ	๓๙ ม.๗ ต.เกาะนางค้ำ		
๗๖๑	ด.ญ.ปานิศา	นิลวรรณ	๓๙ ม.๗ ต.เกาะนางค้ำ		
๗๖๒	ด.ช.เจตพล	ชูสิงห์แค	๓๙ ม.๗ ต.เกาะนางค้ำ		
๗๖๓	ด.ญ.ศุภาพิชัย	จอยเอียด	๓๔ ม.๗ ต.เกาะนางค้ำ		
๗๖๔	ด.ช.อาทิตย์	จอยเอียด	๓๔ ม.๗ ต.เกาะนางค้ำ		
๗๖๕	ด.ช.พุมพิงค์	พรายดีส	๒๐/๑ ม.๗ ต.เกาะนางค้ำ		
๗๖๖	ด.ช.หัตชัย	ชูเชิด	๒๐ ม.๗ ต.เกาะนางค้ำ		
๗๖๗	ด.ญ.สุวิมล	พุทธสุภา	๓ ม.๗ ต.เกาะนางค้ำ		
๗๖๘	ด.ช.ธีระเทพ	ชูช่วย	๓๒/๑ ม.๗ ต.เกาะนางค้ำ		
๗๖๙	ด.ญ.กัญญ์วรา	ศิริวัฒน์	๓๒/๒ ม.๗ ต.เกาะนางค้ำ		
๗๗๐	ด.ญ.กรนันท์	ชูช่วย	๔/๓ ม.๗ ต.เกาะนางค้ำ		
๗๗๑	ด.ช.อิทธิเชษฐ์	มีมาก	๓๕/๓ ม.๗ ต.เกาะนางค้ำ		
๗๗๒	ด.ช.กรรณกร	หนูเอียด	๑๐/๒ ม.๗ ต.เกาะนางค้ำ		
๗๗๓	ด.ญ.การชนา	หนูเอียด	๑๐/๒ ม.๗ ต.เกาะนางค้ำ		
๗๗๔	ด.ช.คุณาสิน	เกตทอง	๒๕/๒ ม.๗ ต.เกาะนางค้ำ		
๗๗๕	ด.ญ.จันทกานต์	ปะเชียว	๒๓/๑ ม.๗ ต.เกาะนางค้ำ		



ลำดับที่	ชื่อ	สกุล	บ้านเลขที่	ผู้ดูแล/โทร	หมายเหตุ
๗๗๖	ด.ญ.จันย์ชนก	พรหมศรี	๒๓/๑ ม.๗ ต.เกาะนางคำ		
๗๗๗	ด.ช.ณัฐกิตติ์	อัญชนะ	๓๓/๓ ม.๗ ต.เกาะนางคำ		
๗๗๘	ด.ช.ณัฐดนัย	อัญชนะ	๓๓/๓ ม.๗ ต.เกาะนางคำ		
๗๗๙	ด.ช.อภิวัฒน์	คงแก้วเคลื่อน	๒๒/๓ ม.๗ ต.เกาะนางคำ		
๗๘๐	ด.ญ.พรพิมล	คงแก้วเคลื่อน	๒๒/๓ ม.๗ ต.เกาะนางคำ		
๗๘๑	ด.ช.อธีวัฒน์	บิลหมุด	๒๒๓/๑ ม.๘ ต.เกาะนางคำ	อารียะ มูเก็ม	
๗๘๒	ด.ช.มาร์ติล	ชุมฤทธิ์	๑๖๖/๒ ม.๘ ต.เกาะนางคำ	สุวนัน หีมหลี	
๗๘๓	ด.ช.จิรภัทร	ผาหิละ	๙๒ ม.๘ ต.เกาะนางคำ	กมลวรรณ จันทจิตต์	
๗๘๔	ด.ช.จิรายุ	เพชรเซนทร์	๒๒ ม.๘ ต.เกาะนางคำ		
๗๘๕	ด.ช.สันติสุข	หนูสงวน	๒/๒ ม.๘ ต.เกาะนางคำ	สุริยวัล ทลตติหิมะ	
๗๘๖	ด.ช.พรพิพัฒน์	วิลันดาโสภณ	๒๐๗/๑ ม.๘ ต.เกาะนางคำ	ณัฐริกา เต็นดี	
๗๘๗	ด.ช.ณภัทร	หมะหวิเอ็น	๔๔๔/๖๒๒ ม.๘ ต.เกาะนาง	ญาดา สหมาน	
๗๘๘	ด.ช.นรุอาติน	โล๊ะเหลาะ	๓๐ ม.๘ ต.เกาะนางคำ	ซาฟารี โล๊ะเหลาะ	
๗๘๙	ด.ช.ปรมินทร์	ขุนล่า	๔๓ ม.๘ ต.เกาะนางคำ	อุไร หนูหมาน	
๗๙๐	ด.ช.อัฟฟาดี	บิลหมุด	๒๒๓ ม.๘ ต.เกาะนางคำ	สุมานี บิลหมุด	
๗๙๑	ด.ช.มู่อมีน	เหยียบหนุด	๗๕/๑ ม.๘ ต.เกาะนางคำ	ร้อบีนี สุระเจียร	
๗๙๒	ด.ช.ธนากรณ	คำเมทา	๑๘๐ ม.๘ ต.เกาะนางคำ	สุดาวัลย์ โล๊ะเหลาะ	
๗๙๓	ด.ช.วัชรวีร์	เมธากรณียงรวี	๑๔๙ ม.๘ ต.เกาะนางคำ	โสธยา โล๊ะเหลาะ	
๗๙๔	ด.ช.จารุวัฒน์	สิงสู่น	๔๔ ม.๘ ต.เกาะนางคำ	สาริน่า สิงสู่น	
๗๙๕	ด.ช.อนัน	มูหะหมัด	๘๓ ม.๘ ต.เกาะนางคำ	อรัญญา บุรณะ	
๗๙๖	ด.ช.เศรศรัชวิศ	สิงสู่น	๔๔ ม.๘ ต.เกาะนางคำ	อาลิษา คำด้วง	
๗๙๗	ด.ช.ชาญณรงค์	จันทศรี	๑๖๖/๒ ม.๘ ต.เกาะนางคำ	สุวนัน หีมหลี	
๗๙๘	ด.ช.มาคิน	หมัดบินเฮด	๔๗ ม.๘ ต.เกาะนางคำ	ดวงตา หาหลับ	
๗๙๙	ด.ช.ฟาอิซ	หาหลับ	๔๘ ม.๘ ต.เกาะนางคำ	เนาวรัตน์ หาหลับ	
๘๐๐	ด.ช.สุภูพี	ยี่ชะเด	๓ ม.๘ ต.เกาะนางคำ	จตุมา ยี่ชะเด	
๘๐๑	ด.ช.มารีไอ้	แหละกูป	๘๙ ม.๘ ต.เกาะนางคำ	วันดี สีละบุตร	
๘๐๒	ด.ช.มู่อหมัดฟิรเดาส์	หลี่หนุด	๑๗๓ ม.๘ ต.เกาะนางคำ	นุรริยยา หลี่หนุด	
๘๐๓	ด.ช.พงษ์ภัทร	เหล็บหลี่	๑๓๑ ม.๘ ต.เกาะนางคำ	ร้อมะ เหล็บหลี่	
๘๐๔	ด.ช.รอมฎอน	ชาวหริ่ม	๕๗ ม.๘ ต.เกาะนางคำ	มาริสา สนเส็ม	
๘๐๕	ด.ช.ริสกี	ผาหิละ	๒๕ ม.๘ ต.เกาะนางคำ	มาริน่า ผาหิละ	
๘๐๖	ด.ช.ภัทรพัฒน์	คงรีน	๒๒๙ ม.๘ ต.เกาะนางคำ	สุกัญญา เหตุเหลาะ	
๘๐๗	ด.ช.นภัสกร	เพชรเซนทร์	๒๒ ม.๘ ต.เกาะนางคำ	จินดา	
๘๐๘	ด.ช.ภูเบศวรร	ทองประดับ	๔/๑ ม.๘ ต.เกาะนางคำ	ชมพูนุท ฮาดชมภู	
๘๐๙	ด.ช.ธนภุต	ยี่ชะกูป	๔๕ ม.๘ ต.เกาะนางคำ	โสไฮนี ยี่ชะกูป	
๘๑๐	ด.ช.โรจน์ศักดิ์	หนูหมาน	๓๖ ม.๘ ต.เกาะนางคำ	สมนึก หนูหมาน	
๘๑๑	ด.ช.ธนากรณ	หนูนัง	๒๓๔ ม.๘ ต.เกาะนางคำ	อรอุมา หนูหมาน	
๘๑๒	ด.ช.อินทัช	หีมหมัด	ม.๘ ต.เกาะนางคำ	ปิยพัช	

ลำดับที่	ชื่อ	สกุล	บ้านเลขที่	ผู้ดูแล/โทร	หมายเหตุ
๘๑๓	ด.ช.จักรินทร์	โต๊ะขวัญ	๑๓๗ ม.๘ ต.เกาะนางค้ำ	อามีหน๊ะ	
๘๑๔	ด.ช.นุกรอน	รัตนะ	๑๙๓ ม.๘ ต.เกาะนางค้ำ	อารีห๊ะ รัตนะ	
๘๑๕	ด.ช.ศรารุณี	ปะดอตา	๒๑ ม.๘ ต.เกาะนางค้ำ	มาริสสา ผาห๊ะ	
๘๑๖	ด.ช.ถิรายุ	เหล็บหลี	๑๓๑/๑ ม.๘ ต.เกาะนางค้ำ	เกศสุนีย์ สาสุกสี	
๘๑๗	ด.ช.อรรณวุฒิ	ผาห๊ะ	๒๔ ม.๘ ต.เกาะนางค้ำ	ดาวเรือง เพ็ชรนิล	
๘๑๘	ด.ช.ธนภัทร	เหล็บหลี	๑๓๑ ม.๘ ต.เกาะนางค้ำ	ร่อมะ เหล็บหลี	
๘๑๙	ด.ช.มูสา	นิยมเตชา	ม.๘ ต.เกาะนางค้ำ	ต้อย แยกพงษ์	
๘๒๐	ด.ช.ทิวากร	จันทร์ทิพย์	๑๑๙/๒ ม.๘ ต.เกาะนางค้ำ	อารีย์ เหล็บเลิศ	
๘๒๑	ด.ช.ณัฐวุฒิ	ดอเลาะ	๒๑๓ ม.๘ ต.เกาะนางค้ำ	สุภาวดี ขุนเจริญ	
๘๒๒	ด.ช.มุฮัมหมัดนัสซี	หลีหุด	๑๗๓ ม.๘ ต.เกาะนางค้ำ	นุรริยา หลีหุด	
๘๒๓	ด.ช.ญูมิ	ทองประดับ	๔/๑ ม.๘ ต.เกาะนางค้ำ	ชมพูนุท	
๘๒๔	ด.ช.ญูริภัทร	แซฮ้อ	๒๑๖ ม.๘ ต.เกาะนางค้ำ	หรอมีฮ๊ะ ขวดหริม	
๘๒๕	ด.ช.ธฤษณุ	หีมหลี	๑๘๓ ม.๘ ต.เกาะนางค้ำ	สมใจ ขุนอินทร์	
๘๒๖	ด.ช.อัสนาน	แก้วสุขแสง	๕๘ ม.๘ ต.เกาะนางค้ำ	ปาริตะ สุระกำแหง	
๘๒๗	ด.ช.สรยุทธ	มาเลียม	๙๓ ม.๘ ต.เกาะนางค้ำ	กัญญา มาเลียม	
๘๒๘	ด.ช.อิสมาแอ	เทพทอง	๙๑ ม.๘ ต.เกาะนางค้ำ	หยาม หมุดเหล็บ	
๘๒๙	ด.ช.อุษมาน	หมัดเจริญ	๓๑/๑ ม.๘ ต.เกาะนางค้ำ	อะมีตะ หมัดเจริญ	
๘๓๐	ด.ช.ไซนูนาอาบีดิน	รัตนะ	๑๙๓ ม.๘ ต.เกาะนางค้ำ	อารีห๊ะ เตาสัน	
๘๓๑	ด.ช.มุบาร็อก	หมะแอหลี	๑๓๖/๑ ม.๘ ต.เกาะนางค้ำ	ใหม่ละอิม หมะแอหลี	
๘๓๒	ด.ช.ซันธร์	โพธิ์ค้ำ	๓๐ ม.๘ ต.เกาะนางค้ำ	ธารทิพย์ ธรรมพิธิ	
๘๓๓	ด.ช.ธนภัทร	หีมหลี	๒๒/๒ ม.๘ ต.เกาะนางค้ำ	วันทนา เอ็มโอช	
๘๓๔	ด.ช.ปกรณ	ยามณีศรีสมบัติ	๑๗๖/๒ ม.๘ ต.เกาะนางค้ำ	จาลิษา ขุนแผน	
๘๓๕	ด.ช.สรยุทธ	วุ่นชูแก้ว	๑๐๑/๑ ม.๘ ต.เกาะนางค้ำ	อุษา มูเก็ม	
๘๓๖	ด.ช.ธาราเขต	เซ่งเซ็ม	ม.๘ ต.เกาะนางค้ำ	สุวนัน	
๘๓๗	ด.ช.ธันวา	โต๊ะค้ำ	๔๑/๑ ม.๘ ต.เกาะนางค้ำ	นาคยา บุญลับ	
๘๓๘	ด.ช.อิตกอน	เรื่องทอง	๖๒ ม.๘ ต.เกาะนางค้ำ	มารีห๊ะ เรื่องทอง	
๘๓๙	ด.ช.กอฟฟารี	อะแว	๖๓ ม.๘ ต.เกาะนางค้ำ	ปิยะดา อะแว	
๘๔๐	ด.ช.อิทธิพล	หีมหลี	๑๖๖ ม.๘ ต.เกาะนางค้ำ	วัลนีย์ หีมหลี	
๘๔๑	ด.ช.ธนวัฒน์	ซ้วนมานิช	๒๒/๑ ม.๘ ต.เกาะนางค้ำ	เยาวลักษณ์	
๘๔๒	ด.ช.ฐิติวัฒน์	สีค้ำ	๑๗๒ ม.๘ ต.เกาะนางค้ำ	สุดา	
๘๔๓	ด.ช.ธาวิน	หมาดเส๊ะ	๗๕ ม.๘ ต.เกาะนางค้ำ	ภาวิณี	
๘๔๔	ด.ช.อัชการี	รัตนะ	๑๙๓ ม.๘ ต.เกาะนางค้ำ	อารีห๊ะ	
๘๔๕	ด.ช.สันติภาพ	หนูสงวน	๒/๒ ม.๘ ต.เกาะนางค้ำ	สุรีย์วัล	
๘๔๖	ด.ช.อัคคฮาซิช	หลาหวัน	๒๑๘/๑ ม.๘ ต.เกาะนางค้ำ	มิเต๊ะ หล๊ะหมัน	
๘๔๗	ด.ช.ภูวดล	สนเลียม	๓๗ ม.๘ ต.เกาะนางค้ำ		
๘๔๘	ด.ช.ปณณวัฒน์	จิตต์โสภา	๑๙๕ ม.๘ ต.เกาะนางค้ำ	รศศิณา แก้วสุขแสง	
๘๔๙	ด.ช.ศิวาว	สะหมาน	๗ ม.๘ ต.เกาะนางค้ำ	สุรินทร์ สะหมาน	

ลำดับที่	ชื่อ	สกุล	บ้านเลขที่	ผู้ดูแล/โทร	หมายเหตุ
๘๕๐	ด.ช. วายุภักดิ์	โส้ะเหลาะ	๔ ม.๘ ต.เกาะนางคำ	วริญญา	
๘๕๑	ด.ช. อัดดอล	เย็นดาราแม	๒๙ ม.๘ ต.เกาะนางคำ	จารุกร มณีปถัม	
๘๕๒	ด.ช. อาลีฟ	เหล็บหลี่	๑๖๘/๑ ม.๘ ต.เกาะนางคำ	อารีย์	
๘๕๓	ด.ช. อิสมาแอน	ฝาหลีะ	๙๒ ม.๘ ต.เกาะนางคำ	กมลวรรณ จันทจิตต์	
๘๕๔	ด.ช. อัลวีร์	โตะหีม	๑๓๗/๑ ม.๘ ต.เกาะนางคำ	บุหลัน	
๘๕๕	ด.ช. มุฮัมหมัดอัสรี	สมาแเอ	๑๓๓ ม.๘ ต.เกาะนางคำ	หรัอมือะ	
๘๕๖	ด.ช. เอกลักษณ์	หล่ำสุบ	๑๑๕/๒ ม.๘ ต.เกาะนางคำ	อารยา ทองสุข	
๘๕๗	ด.ช. อธิราช	หนูหมาน	๓๖ ม.๘ ต.เกาะนางคำ	สมนึก หนูหมาน	
๘๕๘	ด.ช. ธีรภัทร	เซ่งเซิม	๒๒ ม.๘ ต.เกาะนางคำ	สุวนันท์ หีมหลี่	
๘๕๙	ด.ช. ปรมินทร์	สุวรรณมณี	๖๔/๑ ม.๘ ต.เกาะนางคำ	อรอุมา	
๘๖๐	ด.ช. ศุภกิตต์	ชวนมานิช	๒๒/๑ ม.๘ ต.เกาะนางคำ	เยาวลักษณ์	
๘๖๑	ด.ช. อรรถพล	ดอเกาะ	๒๑๓ ม.๘ ต.เกาะนางคำ	สุภาวดี	
๘๖๒	ด.ช. อะมีน	หมัดเจริญ	๓๑/๑ ม.๘ ต.เกาะนางคำ		
๘๖๓	ด.ช. อับดุลเลาะ	หนูหมาน	๗๑ ม.๘ ต.เกาะนางคำ	ยาหิมหลี่	
๘๖๔	ด.ช. ฟิสตอริย์	หมัดหลี่	๑๒๒ ม.๘ ต.เกาะนางคำ	อารีวรรณ อาต้า	
๘๖๕	ด.ช. อิสมาแอน	สะอาด	๖๖ ม.๘ ต.เกาะนางคำ	ช่อตีเหยาะ สะอาด	
๘๖๖	ด.ช. อาร์กซ์	อะหลีกะเสิม	๙๙ ม.๘ ต.เกาะนางคำ	จุไลลักษณ์ อะหลีกะเสิม	
๘๖๗	ด.ช. อธิวัฒน์	วงษ์สวัสดิ์	ม.๘ ต.เกาะนางคำ	มาลาตี	
๘๖๘	ด.ช. ฆอญวี	หีมหลี่	๑๘๓ ม.๘ ต.เกาะนางคำ	สมใจ	
๘๖๙	ด.ช. ญัฐวดี	บุรณะ	๒๑๐ ม.๘ ต.เกาะนางคำ	ลิตีอะหยาด เบ็นหมัน	
๘๗๐	ด.ญ. อัสม่า	ชวดหรีม	๕๓ ม.๘ ต.เกาะนางคำ	คริสฐา จองนุ่ย	
๘๗๑	ด.ญ. รณิภา	เจียรนัย	๕๘ ม.๘ ต.เกาะนางคำ	รศรินดา สุระกำแหง	
๘๗๒	ด.ญ. อลิन्दดา	เจะนิ	๒๑/๑ ม.๘ ต.เกาะนางคำ	สลีห๊ะ ฝาหลีะ	
๘๗๓	ด.ญ. สายธาร	สนเสิม	๒๓๑/๑ ม.๘ ต.เกาะนางคำ	น้ำผึ้ง รักทรง	
๘๗๔	ด.ญ. สุตติมา	ฝาหลีะ	๒๔ ม.๘ ต.เกาะนางคำ	ดาวเรือง ฝาหลีะ	
๘๗๕	ด.ญ. นภัสร่า	จาริยะ	๓๑ ม.๘ ต.เกาะนางคำ	ไรณะ หมันทองมาก	
๘๗๖	ด.ญ. อาเดล	ชวดหรีม	๕๓ ม.๘ ต.เกาะนางคำ	คริสฐา จองนุ่ย	
๘๗๗	ด.ญ. พจรินทร์	ดามาตี	๓๘/๓ ม.๘ ต.เกาะนางคำ	โรสรินทร์ พรหมเอียด	
๘๗๘	ด.ญ. รัญชิตา	ขุนแผน	ม.๘ ต.เกาะนางคำ	สาลิญา เรืองน้อย	
๘๗๙	ด.ญ. ชัญญาดา	เจะนิ	๒๑/๑ ม.๘ ต.เกาะนางคำ	สลีห๊ะ ฝาหลีะ	
๘๘๐	ด.ญ. ศศิกกาญจน์	หมัดศรี	๑๗๒ ม.๘ ต.เกาะนางคำ	วริดา หมัดศรี	
๘๘๑	ด.ญ. พัชรินทร์	ชวดหรีม	๒๑๙ ม.๘ ต.เกาะนางคำ	มุกริน มัชยม	
๘๘๒	ด.ญ. อาริษา	บิลหมุด	๒๒๓/๑ ม.๘ ต.เกาะนางคำ	อารีเยะ มุเก็ม	
๘๘๓	ด.ญ. นารีรัตน์	เสิมหมัด	๒๓๗ ม.๘ ต.เกาะนางคำ	กุลหะรี แทะละกูป	
๘๘๔	ด.ญ. ฮานาเซีย	ชาวเรือ	๕๖ ม.๘ ต.เกาะนางคำ	วิศนี คำใหม่	
๘๘๕	ด.ญ. ฮันนี่	มุหะหมัด	๘๓ ม.๘ ต.เกาะนางคำ	อริญญา บุรณะ	
๘๘๖	ด.ญ. อัมมาเรีย	หมาดโส้ะ	ม.๘ ต.เกาะนางคำ	ภาวิณี และตี	

ลำดับที่	ชื่อ	สกุล	บ้านเลขที่	ผู้ดูแล/โทร	หมายเหตุ
๘๘๗	ด.ญ.อัมมารีณ	หมาดโส๊ะ	ม.๘ ต.เกาะนางคำ	ภาวิณี และตี	
๘๘๘	ด.ญ.นันทิดา	แดงแย้ม	ม.๘ ต.เกาะนางคำ	สุดาวัลย์ หมดศรี	
๘๘๙	ด.ญ.ณัฐธิชา	จันทร์เอียด	๑๒๘/๑ ม.๘ ต.เกาะนางคำ	สุนันท์ หมดโส๊ะ	
๘๙๐	ด.ญ.ฟ้าเซีย	แก้วสุขแสง	๑๓๔/๑ ม.๘ ต.เกาะนางคำ	ยาห่อหน๊ะ แก้วสุขแสง	
๘๙๑	ด.ญ.พิมพ์นิภา	ราชพิทักษ์	๒๗/๑ ม.๘ ต.เกาะนางคำ	นางสาวสุนิสา มาเต็ม	
๘๙๒	ด.ญ.อาชีวะชัย	เหล็บหลี่	๑๖๘/๑ ม.๘ ต.เกาะนางคำ	อารีย์ เหล็บหลี่	
๘๙๓	ด.ญ.นิตยา	ฝาล๊ะ	๙๒/๑ ม.๘ ต.เกาะนางคำ	สะหนะ ฝาล๊ะ	
๘๙๔	ด.ญ.กุลจิรา	จาริยะ	๓๑ ม.๘ ต.เกาะนางคำ	โรน๊ะ หมั่นทองมาก	
๘๙๕	ด.ญ.ณัฐนรี	จิตต์โสภา	๑๙๕ ม.๘ ต.เกาะนางคำ	รสศิณา จิตต์โสภา	
๘๙๖	ด.ญ.ปภาวรินทร์	ตามาลี	๓๘/๓ ม.๘ ต.เกาะนางคำ	โรสรินทร์ พรหมเอียด	
๘๙๗	ด.ญ.ซารีน่า	หมุดเหล็บ	๕๗ ม.๘ ต.เกาะนางคำ	เรวดี จันทร์เอียด	
๘๙๘	ด.ญ.ฮัซวานี	สมาแอ	๑๓๓ ม.๘ ต.เกาะนางคำ	หอรอมือะ ฝาล๊ะ	
๘๙๙	ด.ญ.ธัญชนก	แก้วสุขแสง	๑๙๕ ม.๘ ต.เกาะนางคำ	วรวรดี รักนุ้ย	
๙๐๐	ด.ญ.นิตยา	ชวดหริ่ม	ม.๘ ต.เกาะนางคำ	นางสิรินดา	
๙๐๑	ด.ญ.อัยดิยนา	ยี่ชะเด	๓ ม.๘ ต.เกาะนางคำ	นางจตุมา บุญประเสริฐ	
๙๐๒	ด.ญ.อริยา	โส๊ะเหล๊ะ	๑๔๙ ม.๘ ต.เกาะนางคำ	จันทร์จิรา นารีเลิศ	
๙๐๓	ด.ญ.ณัชรินทร์	หนูนัง	๒๓๔ ม.๘ ต.เกาะนางคำ	อรอุมา หนูหมาน	
๙๐๔	ด.ญ.มุชรีรา	อวนซ็อง	๘๒ ม.๘ ต.เกาะนางคำ	มาลีญา บิลหมุด	
๙๐๕	ด.ญ.นริศรา	เลี่ยมหมัด	๒๓๗ ม.๘ ต.เกาะนางคำ	กุลทะรี แหละกูป	
๙๐๖	ด.ญ.ปิ่นอนงค์	โต๊ะหมัด	๑๐๘ ม.๘ ต.เกาะนางคำ	วิภาภรณ์	
๙๐๗	ด.ญ.ซาริต้า	สนเลี่ยม	๓๗ ม.๘ ต.เกาะนางคำ	มาลีหิยะ วงแหวน	
๙๐๘	ด.ญ.อลิษา	ดอเลาะ	๒๑๓ ม.๘ ต.เกาะนางคำ	สุภาวดี ขุนเจริญ	
๙๐๙	ด.ญ.สุชานาด	พันธุ์ถักซ์	๑๓๕ ม.๘ ต.เกาะนางคำ	นางอภัย เหล็บหลี่	
๙๑๐	ด.ญ.วริดา	หมัดศรี	๑๗๒ ม.๘ ต.เกาะนางคำ	สุริชญา เส้นยี่หิม	
๙๑๑	ด.ญ.อัฟนี	เย็นดาราแม	๒๙ ม.๘ ต.เกาะนางคำ	จารุกร มณีปลั้ม	
๙๑๒	ด.ญ.ซารีน่า	หมัดหิยะ	๑๒๒ ม.๘ ต.เกาะนางคำ	อารีวรรณ อาต้า	
๙๑๓	ด.ญ.มัทนียา	ผลผลา	๑๔๓/๑ ม.๘ ต.เกาะนางคำ	ไหมรีนา ผลผลา	
๙๑๔	ด.ญ.ชนันธร	โพธิ์คำ	๓๐ ม.๘ ต.เกาะนางคำ	ธารทิพย์ ธรรมพิธิ	
๙๑๕	ด.ญ.ภิญญาพัชญ์	คกรีน	๒๒๙ ม.๘ ต.เกาะนางคำ	สุกัญญา เหตุเหล๊ะ	
๙๑๖	ด.ญ.ดารากากรณ์	ราชพิทักษ์	๒๖ ม.๘ ต.เกาะนางคำ	จุฑารัตน์	
๙๑๗	ด.ญ.เกสรดา	เรืองแก้ว	๑๐๐/๑ ม.๘ ต.เกาะนางคำ	นุชนาด ราชพิทักษ์	
๙๑๘	ด.ญ.สุกัญญา	มณีปลั้ม	๒๙ ม.๘ ต.เกาะนางคำ	ลัษหล้า	
๙๑๙	ด.ญ.นรากร	หนูหมาน	๔๓ ม.๘ ต.เกาะนางคำ	สุรีวรรณ	
๙๒๐	ด.ญ.ชนันหิยะ	บิลหมุด	๒๒๓ ม.๘ ต.เกาะนางคำ	สุมานี บิลหมุด	
๙๒๑	ด.ญ.ชุตินา	ปาร์เต็ม	๒๑๐/๒ ม.๘ ต.เกาะนางคำ	ไมตรีหิยะ	
๙๒๒	ด.ญ.ฟารีน่า	เจะนิ	๒๑/๑ ม.๘ ต.เกาะนางคำ	สอลิหิยะ ฝาล๊ะ	
๙๒๓	ด.ญ.บาชาเรีย	ฝินฝา	๑๔๔ ม.๘ ต.เกาะนางคำ	สุดา ฝินฝา	

ลำดับที่	ชื่อ	สกุล	บ้านเลขที่	ผู้ดูแล/โทร	หมายเหตุ
๙๒๔	ด.ญ.มณีนวรัตน์	คำเมทา	๑๘๐ ม.๘ ต.เกาะนางค้ำ	สุดาวลัย โส๊ะเหลาะ	
๙๒๕	ด.ญ.วริศรา	สายสลำ	๑๗๙/๓ ม.๘ ต.เกาะนางค้ำ	คั่นสนีย์ หลำสุบ	
๙๒๖	ด.ญ.ณัฐชาดา	หมุดเหล็ก	๒๓๕ ม.๘ ต.เกาะนางค้ำ	สุนิษา	
๙๒๗	ด.ญ.พัชรินดา	เอียดเส็ง	๖/๑ ม.๘ ต.เกาะนางค้ำ	แอนจิร่า	
๙๒๘	ด.ญ.นิสริน	อ้วนซ้อง	๘๒ ม.๘ ต.เกาะนางค้ำ	มาลียา บิลหมุด	
๙๒๙	ด.ญ.เมริษา	สีด้ำ	๑๗๒ ม.๘ ต.เกาะนางค้ำ	สุดา	
๙๓๐	ด.ญ.สุจิตา	วุ่นชูแก้ว	๑๐๑/๑ ม.๘ ต.เกาะนางค้ำ	อุษา มูเก็ม	
๙๓๑	ด.ญ.ซัลญา	ดินกาหมื่น	๑๒๑ ม.๘ ต.เกาะนางค้ำ	ช่อดีเหยาะ ดินกาหมื่น	
๙๓๒	ด.ญ.กัซมีนีย์	อะแเว	๖๓ ม.๘ ต.เกาะนางค้ำ	ปิยะดา อะแเว	
๙๓๓	ด.ญ.ณัฐธิดา	เสียมหมัด	๒๓๗ ม.๘ ต.เกาะนางค้ำ	กุลทหรี แผละกูป	
๙๓๔	ด.ญ.สลินทิพย์	สีละบุตร	๘๙ ม.๘ ต.เกาะนางค้ำ	วันดี สีละบุตร	
๙๓๕	ด.ญ.อรอุมา	สนเสียม	๒๓ ม.๘ ต.เกาะนางค้ำ	อาหลิหิมะ	
๙๓๖	ด.ญ.นุรลีญา	รัตนะ	๑๙๓ ม.๘ ต.เกาะนางค้ำ	อารีหัยะ	
๙๓๗	ด.ญ.กานต์ธิดา	วงษ์สวัสดิ์	๒๐๘ ม.๘ ต.เกาะนางค้ำ	มาลาดี วงษ์สวัสดิ์	
๙๓๘	ด.ญ.วรรณภา	มณีนภัมภ์	๒๙ ม.๘ ต.เกาะนางค้ำ	ถัยหลำ	
๙๓๙	ด.ญ.ลินต้า	โต๊ะหิม	๑๓๗/๑ ม.๘ ต.เกาะนางค้ำ	บุหลัน โต๊ะหิม	
๙๔๐	ด.ญ.ซุลฟา	นิยมเดชา	๑๔๗/๑ ม.๘ ต.เกาะนางค้ำ	ต้อย แขกพงษ์	
๙๔๑	ด.ญ.ฟาติน	โต๊ะหมัด	๑๐๘ ม.๘ ต.เกาะนางค้ำ	อ้อย โต๊ะหมัด	
๙๔๒	ด.ญ.วันนียา	สายสลำ	๑๗๙/๓ ม.๘ ต.เกาะนางค้ำ	คั่นสนีย์ หลำสุบ	
๙๔๓	ด.ญ.ธีมาพร	สำนวนเอื้อ	๑๘๐ ม.๘ ต.เกาะนางค้ำ	สุดาวลัย โส๊ะเหลาะ	
๙๔๔	ด.ญ.กวิสลา	เรืองศิริ	๒๑๕/๑ ม.๘ ต.เกาะนางค้ำ	ลัดดา	
๙๔๕	ด.ญ.อนิตำ	หมัดทองใหม่	๔/๓ ม.๘ ต.เกาะนางค้ำ	ปาหนัน พรรณราย	
๙๔๖	ด.ญ.เพ็ญระดี	แก้วชูช่วย	๔๑ ม.๘ ต.เกาะนางค้ำ	นวลปรำงค์ บุญลับ	
๙๔๗	ด.ญ.วิมลสิริ	บุรณะ	๘๓ ม.๘ ต.เกาะนางค้ำ	วรรณนิสา บุรณะ	
๙๔๘	ด.ช.จิรายุ	ไกรรักษ์	๑๒๔ ม.๙ ต.เกาะนางค้ำ	อรนิษา สมสุข	
๙๔๙	ด.ช.ธนดล	ทองพล้อย	๗/๒ ม.๙ ต.เกาะนางค้ำ		
๙๕๐	ด.ช.ปัญญาวุธ	ทองประสม	๔๐ ม.๙ ต.เกาะนางค้ำ	ปิยะนุช	
๙๕๑	ด.ช.จิรภัทร	ไกรรักษ์	๑๒๔ ม.๙ ต.เกาะนางค้ำ	อรนิษา สมสุข	
๙๕๒	ด.ช.ธนภัทร	สมสุข	๙๔/๑ ม.๙ ต.เกาะนางค้ำ	มาลี สมสุข	
๙๕๓	ด.ช.วันเฉลิม	คงยี่ดยาว	๗/๑ ม.๙ ต.เกาะนางค้ำ	หนับเส้า ก้อเต็ม	
๙๕๔	ด.ช.ปิยพัทธ์	นุ่นเอียด	๑๒๓ ม.๙ ต.เกาะนางค้ำ	นางสุจินดา	
๙๕๕	ด.ช.อนุชิต	มากสุด	๖/๑ ม.๙ ต.เกาะนางค้ำ	อรพินท์ อินทวง	
๙๕๖	ด.ช.กฤษฏา	ศรีสุวรรณ	๖๕/๑ ม.๙ ต.เกาะนางค้ำ	สมฤดี หนูทอง	
๙๕๗	ด.ช.บรรณพล	พรมขวัญ	ม.๙ ต.เกาะนางค้ำ	ปรีดา	
๙๕๘	ด.ช.รพีภัทร	คงศิริ	๗๒/๒ ม.๙ ต.เกาะนางค้ำ	อารีย์ คงศิริ	
๙๕๙	ด.ญ.ณิชา	แก้วมะณี	๑๐๒/๑ ม.๙ ต.เกาะนางค้ำ	อรชร แสงปาน	
๙๖๐	ด.ญ.นันทรัตน์	ดวงจันทร์	๗๒/๑ ม.๙ ต.เกาะนางค้ำ	สุภัตรา ทองประสม	



ผู้สูงอายุ

ลำดับที่	ชื่อ	สกุล	บ้านเลขที่	ผู้ดูแล / โทร		หมายเหตุ
๑	ประเสริฐ	อิสสระ	ม.๑ ต.เกาะนางค้ำ	ประเสริฐ	อิสสระ	
๒	นรินทร์	วงศ์ประไพโรจน์	ม.๑ ต.เกาะนางค้ำ	นรินทร์	วงศ์ประไพโรจน์	
๓	เปรม	สีด้า	ม.๑ ต.เกาะนางค้ำ	เปรม	สีด้า	
๔	ปลื้ม	ผลบุญ	ม.๑ ต.เกาะนางค้ำ	ปลื้ม	ผลบุญ	
๕	จำรวย	มรรคคงคา	ม.๑ ต.เกาะนางค้ำ	จำรวย	มรรคคงคา	
๖	ฉลวย	ทองอ่อน	ม.๑ ต.เกาะนางค้ำ	ฉลวย	ทองอ่อน	
๗	สมหมาย	วุ่นดี	ม.๑ ต.เกาะนางค้ำ	สมหมาย	วุ่นดี	
๘	หนูเคลื่อน	สุวรรณศิลป์	ม.๑ ต.เกาะนางค้ำ	หนูเคลื่อน	สุวรรณศิลป์	
๙	ประดิษฐ์	จันทร์คงหอม	ม.๑ ต.เกาะนางค้ำ	ประดิษฐ์	จันทร์คงหอม	
๑๐	ด้า	คงทอง	ม.๑ ต.เกาะนางค้ำ	ด้า	คงทอง	
๑๑	ซู้	ด้าล่อง	ม.๑ ต.เกาะนางค้ำ	ซู้	ด้าล่อง	
๑๒	ผ่อง	แดงสว่าง	ม.๑ ต.เกาะนางค้ำ	ผ่อง	แดงสว่าง	
๑๓	อบเชย	แดงสว่าง	ม.๑ ต.เกาะนางค้ำ	อบเชย	แดงสว่าง	
๑๔	กริ้ว	มณี	ม.๑ ต.เกาะนางค้ำ	กริ้ว	มณี	
๑๕	เตียน	แดงสว่าง	ม.๑ ต.เกาะนางค้ำ	เตียน	แดงสว่าง	
๑๖	ลับ	คงจำริญ	ม.๑ ต.เกาะนางค้ำ	ลับ	คงจำริญ	
๑๗	ชิต	ชัยโชค	ม.๑ ต.เกาะนางค้ำ	ชิต	ชัยโชค	
๑๘	เฮียน	สุวรรณศิลป์	ม.๑ ต.เกาะนางค้ำ	เฮียน	สุวรรณศิลป์	
๑๙	พอง	ปรารค์ทอง	ม.๑ ต.เกาะนางค้ำ	พอง	ปรารค์ทอง	
๒๐	แคล้ว	ปรารค์ทอง	ม.๑ ต.เกาะนางค้ำ	แคล้ว	ปรารค์ทอง	
๒๑	สว่าง	อเปสรียโย	ม.๑ ต.เกาะนางค้ำ	สว่าง	อเปสรียโย	
๒๒	แดง	กรีษบุศย์	ม.๑ ต.เกาะนางค้ำ	แดง	กรีษบุศย์	
๒๓	เพื่อม	มณี	ม.๑ ต.เกาะนางค้ำ	เพื่อม	มณี	
๒๔	เนียม	มณี	ม.๑ ต.เกาะนางค้ำ	เนียม	มณี	
๒๕	ชอบ	เสาทัส	ม.๑ ต.เกาะนางค้ำ	ชอบ	เสาทัส	
๒๖	อำพร	เสาทัส	ม.๑ ต.เกาะนางค้ำ	อำพร	เสาทัส	
๒๗	ห้วง	เพชรจำรัส	ม.๑ ต.เกาะนางค้ำ	ห้วง	เพชรจำรัส	
๒๘	ละม้าย	เพชรจำรัส	ม.๑ ต.เกาะนางค้ำ	ละม้าย	เพชรจำรัส	
๒๙	แปลก	วุ่นดี	ม.๑ ต.เกาะนางค้ำ	แปลก	วุ่นดี	
๓๐	พวงน้อย	วุ่นดี	ม.๑ ต.เกาะนางค้ำ	พวงน้อย	วุ่นดี	
๓๑	จิต	กวางทอง	ม.๑ ต.เกาะนางค้ำ	จิต	กวางทอง	
๓๒	จวน	กวางทอง	ม.๑ ต.เกาะนางค้ำ	จวน	กวางทอง	
๓๓	ห้อง	แดงสว่าง	ม.๑ ต.เกาะนางค้ำ	ห้อง	แดงสว่าง	

ลำดับที่	ชื่อ	สกุล	บ้านเลขที่	ผู้ดูแล	โทร	หมายเหตุ
๓๔	เคียง	มรรคคงคา	ม.๑ ต.เกาะนางค้ำ	เคียง	มรรคคงคา	
๓๕	เพียน	ปรารค์ทอง	ม.๑ ต.เกาะนางค้ำ	เพียน	ปรารค์ทอง	
๓๖	สงบ	เพชรจำรัส	ม.๑ ต.เกาะนางค้ำ	สงบ	เพชรจำรัส	
๓๗	ยวนใจ	เพชรจำรัส	ม.๑ ต.เกาะนางค้ำ	ยวนใจ	เพชรจำรัส	
๓๘	ประคอง	แดงสว่าง	ม.๑ ต.เกาะนางค้ำ	ประคอง	แดงสว่าง	
๓๙	ไทย	แดงสว่าง	ม.๑ ต.เกาะนางค้ำ	ไทย	แดงสว่าง	
๔๐	ทิน	สีด้า	ม.๑ ต.เกาะนางค้ำ	ทิน	สีด้า	
๔๑	สว่าง	แดงสว่าง	ม.๑ ต.เกาะนางค้ำ	สว่าง	แดงสว่าง	
๔๒	ละออง	แดงสว่าง	ม.๑ ต.เกาะนางค้ำ	ละออง	แดงสว่าง	
๔๓	คลี่	ชมภูมั่ง	ม.๑ ต.เกาะนางค้ำ	คลี่	ชมภูมั่ง	
๔๔	บุญเสริม	อิสสระ	ม.๑ ต.เกาะนางค้ำ	บุญเสริม	อิสสระ	
๔๕	ฉलय	อิสสระ	ม.๑ ต.เกาะนางค้ำ	ฉलय	อิสสระ	
๔๖	ฉ้วน	ชมภูมั่ง	ม.๑ ต.เกาะนางค้ำ	ฉ้วน	ชมภูมั่ง	
๔๗	เหียร	พุมภูมั่ง	ม.๑ ต.เกาะนางค้ำ	เหียร	พุมภูมั่ง	
๔๘	จันทร์ฉาย	พุมภูมั่ง	ม.๑ ต.เกาะนางค้ำ	จันทร์ฉาย	พุมภูมั่ง	
๔๙	แพ	อินทรคง	ม.๑ ต.เกาะนางค้ำ	แพ	อินทรคง	
๕๐	อัศม์เดช	อินทรคง	ม.๑ ต.เกาะนางค้ำ	อัศม์เดช	อินทรคง	
๕๑	เฉลิม	อินทรคง	ม.๑ ต.เกาะนางค้ำ	เฉลิม	อินทรคง	
๕๒	ฉलय	เอี้ยตมาก	ม.๑ ต.เกาะนางค้ำ	ฉलय	เอี้ยตมาก	
๕๓	จับ	เพชรจำรัส	ม.๑ ต.เกาะนางค้ำ	จับ	เพชรจำรัส	
๕๔	พิณ	ปัจทะระ	ม.๑ ต.เกาะนางค้ำ	พิณ	ปัจทะระ	
๕๕	ประสิทธิ์	วุ่นดี	ม.๑ ต.เกาะนางค้ำ	ประสิทธิ์	วุ่นดี	
๕๖	เปลื้อง	วุ่นดี	ม.๑ ต.เกาะนางค้ำ	เปลื้อง	วุ่นดี	
๕๗	ทวี	ทองอ่อน	ม.๑ ต.เกาะนางค้ำ	ทวี	ทองอ่อน	
๕๘	มาลี	คงดี	ม.๑ ต.เกาะนางค้ำ	มาลี	คงดี	
๕๙	เตียน	ด้าล่อง	ม.๑ ต.เกาะนางค้ำ	เตียน	ด้าล่อง	
๖๐	นวม	จันทร์มณี	ม.๑ ต.เกาะนางค้ำ	นวม	จันทร์มณี	
๖๑	นงเยาว์	ศรีสุวรรณ	ม.๑ ต.เกาะนางค้ำ	นงเยาว์	ศรีสุวรรณ	
๖๒	พุม	ทองอ่อน	ม.๑ ต.เกาะนางค้ำ	พุม	ทองอ่อน	
๖๓	แพ	ทองอ่อน	ม.๑ ต.เกาะนางค้ำ	แพ	ทองอ่อน	
๖๔	สมมาต	ทองอ่อน	ม.๑ ต.เกาะนางค้ำ	สมมาต	ทองอ่อน	
๖๕	ยุพิน	ทองอ่อน	ม.๑ ต.เกาะนางค้ำ	ยุพิน	ทองอ่อน	
๖๖	ประดับ	ศรีสุวรรณ	ม.๑ ต.เกาะนางค้ำ	ประดับ	ศรีสุวรรณ	
๖๗	เคลื่อน	ศิริวัฒน์	ม.๑ ต.เกาะนางค้ำ	เคลื่อน	ศิริวัฒน์	
๖๘	มัน	เอี้ยดน้อย	ม.๑ ต.เกาะนางค้ำ	มัน	เอี้ยดน้อย	
๖๙	ประเวบ	วุ่นดี	ม.๑ ต.เกาะนางค้ำ	ประเวบ	วุ่นดี	



ลำดับที่	ชื่อ	สกุล	บ้านเลขที่	ผู้ดูแล / โทร		หมายเหตุ
๗๐	เอี่ยม	รัตนะ	ม.๑ ต.เกาะนางค้ำ	เอี่ยม	รัตนะ	
๗๑	ดวง	สมปอง	ม.๑ ต.เกาะนางค้ำ	ดวง	สมปอง	
๗๒	ส่อง	แก้วประทุม	ม.๑ ต.เกาะนางค้ำ	ส่อง	แก้วประทุม	
๗๓	เวียง	มรรคคงคา	ม.๑ ต.เกาะนางค้ำ	เวียง	มรรคคงคา	
๗๔	สว่าง	พันธ์มณี	ม.๑ ต.เกาะนางค้ำ	สว่าง	พันธ์มณี	
๗๕	เสาวคนธ์	พันธ์มณี	ม.๑ ต.เกาะนางค้ำ	เสาวคนธ์	พันธ์มณี	
๗๖	ฉิ่งลี	ทองบัว	ม.๑ ต.เกาะนางค้ำ	ฉิ่งลี	ทองบัว	
๗๗	คล่อง	ช่วยชม	ม.๑ ต.เกาะนางค้ำ	คล่อง	ช่วยชม	
๗๘	หนูฟอง	ช่วยชม	ม.๑ ต.เกาะนางค้ำ	หนูฟอง	ช่วยชม	
๗๙	สุทิน	ขวัญอ่อน	ม.๑ ต.เกาะนางค้ำ	สุทิน	ขวัญอ่อน	
๘๐	พยอม	ขวัญอ่อน	ม.๑ ต.เกาะนางค้ำ	พยอม	ขวัญอ่อน	
๘๑	จรัส	อินทรคง	ม.๑ ต.เกาะนางค้ำ	จรัส	อินทรคง	
๘๒	พยัคฆ์	เพชรจรัส	ม.๑ ต.เกาะนางค้ำ	พยัคฆ์	เพชรจรัส	
๘๓	สุพร	เพชรจรัส	ม.๑ ต.เกาะนางค้ำ	สุพร	เพชรจรัส	
๘๔	แจ่ม	แก้วมณี	ม.๑ ต.เกาะนางค้ำ	แจ่ม	แก้วมณี	
๘๕	แซ	อเปสริโย	ม.๑ ต.เกาะนางค้ำ	แซ	อเปสริโย	
๘๖	ฉลวย	มณี	ม.๑ ต.เกาะนางค้ำ	ฉลวย	มณี	
๘๗	เอี่ยม	จันทร์มณี	ม.๑ ต.เกาะนางค้ำ	เอี่ยม	จันทร์มณี	
๘๘	ล่อง	จันทร์มณี	ม.๑ ต.เกาะนางค้ำ	ล่อง	จันทร์มณี	
๘๙	กัลยาภรณ์	เพชรตีบ	ม.๑ ต.เกาะนางค้ำ	กัลยาภรณ์	เพชรตีบ	
๙๐	ปรีดา	ทวีจันทร์	ม.๑ ต.เกาะนางค้ำ	ปรีดา	ทวีจันทร์	
๙๑	อุษา	ยิ้มหวล	ม.๑ ต.เกาะนางค้ำ	อุษา	ยิ้มหวล	
๙๒	บาย	ปรารค์ทอง	ม.๑ ต.เกาะนางค้ำ	บาย	ปรารค์ทอง	
๙๓	พลอย	มณี	ม.๑ ต.เกาะนางค้ำ	พลอย	มณี	
๙๔	วิน	เอียดมาก	ม.๑ ต.เกาะนางค้ำ	วิน	เอียดมาก	
๙๕	เพียร	อิสสระ	ม.๑ ต.เกาะนางค้ำ	เพียร	อิสสระ	
๙๖	ติเต๊ะ	บินโตะหิม	ม.๔ ต.เกาะนางค้ำ	ติเต๊ะ	บินโตะหิม	
๙๗	นิพนธ์	ดำมาก	ม.๔ ต.เกาะนางค้ำ	นิพนธ์	ดำมาก	
๙๘	สะลิณี	เรื่องทับ	ม.๔ ต.เกาะนางค้ำ	สะลิณี	เรื่องทับ	
๙๙	โล๊ะ	โหดสุบ	ม.๔ ต.เกาะนางค้ำ	โล๊ะ	โหดสุบ	
๑๐๐	บ๊ะ	โหดสุบ	ม.๔ ต.เกาะนางค้ำ	บ๊ะ	โหดสุบ	
๑๐๑	หวันหมิหนา	บินโตะหิม	ม.๔ ต.เกาะนางค้ำ	หวันหมิหนา	บินโตะหิม	
๑๐๒	ปิ๊ยะ	หมาดโล๊ะ	ม.๔ ต.เกาะนางค้ำ	ปิ๊ยะ	หมาดโล๊ะ	
๑๐๓	สอด	โตะหลี	ม.๔ ต.เกาะนางค้ำ	สอด	โตะหลี	
๑๐๔	เหนาะ	โตะหลี	ม.๔ ต.เกาะนางค้ำ	เหนาะ	โตะหลี	
๑๐๕	มาเรียม	หนูนอนันต์	ม.๔ ต.เกาะนางค้ำ	มาเรียม	หนูนอนันต์	

ลำดับที่	ชื่อ	สกุล	บ้านเลขที่	ผู้ดูแล / โทร		หมายเหตุ
๑๐๖	ศรีนวล	คำสุนทร	ม.๔ ต.เกาะนางคำ	ศรีนวล	คำสุนทร	
๑๐๗	อนันต์	หมั่นหมั่น	ม.๔ ต.เกาะนางคำ	อนันต์	หมั่นหมั่น	
๑๐๘	หย๊ะ	อะหลีกะเส็ม	ม.๔ ต.เกาะนางคำ	หย๊ะ	อะหลีกะเส็ม	
๑๐๙	เจะหย๊ะ	สมนึก	ม.๔ ต.เกาะนางคำ	เจะหย๊ะ	สมนึก	
๑๑๐	หีม	นกหมุด	ม.๔ ต.เกาะนางคำ	หีม	นกหมุด	
๑๑๑	จรรยา	โต๊ะขุน	ม.๔ ต.เกาะนางคำ	จรรยา	โต๊ะขุน	
๑๑๒	จรรยา	ราชพิทักษ์	ม.๔ ต.เกาะนางคำ	จรรยา	ราชพิทักษ์	
๑๑๓	หมัด	โสดเหล็ก	ม.๔ ต.เกาะนางคำ	หมัด	โสดเหล็ก	
๑๑๔	คูลเหล้า	เส็มหมัด	ม.๔ ต.เกาะนางคำ	คูลเหล้า	เส็มหมัด	
๑๑๕	สะหะ	เส็มหมัด	ม.๔ ต.เกาะนางคำ	สะหะ	เส็มหมัด	
๑๑๖	หมุด	เส็มหมัด	ม.๔ ต.เกาะนางคำ	หมุด	เส็มหมัด	
๑๑๗	กอบี	เส็มหมัด	ม.๔ ต.เกาะนางคำ	กอบี	เส็มหมัด	
๑๑๘	ยุสุบ	หีมหลี	ม.๔ ต.เกาะนางคำ	ยุสุบ	หีมหลี	
๑๑๙	ตะเหย็บ	หะหีส	ม.๔ ต.เกาะนางคำ	ตะเหย็บ	หะหีส	
๑๒๐	มุหะริยม	เส็มหมัด	ม.๔ ต.เกาะนางคำ	มุหะริยม	เส็มหมัด	
๑๒๑	หะหิมะ	ขวดหริม	ม.๔ ต.เกาะนางคำ	หะหิมะ	ขวดหริม	
๑๒๒	ไรตี้	รามชัยเดช	ม.๔ ต.เกาะนางคำ	ไรตี้	รามชัยเดช	
๑๒๓	ก้อริหย๊ะ	รามชัยเดช	ม.๔ ต.เกาะนางคำ	ก้อริหย๊ะ	รามชัยเดช	
๑๒๔	หรุณ	มาเส็ม	ม.๔ ต.เกาะนางคำ	หรุณ	มาเส็ม	
๑๒๕	สุไหวนะ	มาเส็ม	ม.๔ ต.เกาะนางคำ	สุไหวนะ	มาเส็ม	
๑๒๖	ฉะหะริอะ	แดงหวัง	ม.๔ ต.เกาะนางคำ	ฉะหะริอะ	แดงหวัง	
๑๒๗	เส็ม	แดงหวัง	ม.๔ ต.เกาะนางคำ	เส็ม	แดงหวัง	
๑๒๘	ขอเหย๊ะ	เส็มหมัด	ม.๔ ต.เกาะนางคำ	ขอเหย๊ะ	เส็มหมัด	
๑๒๙	วีรยุทธ	เส็มหมัด	ม.๔ ต.เกาะนางคำ	วีรยุทธ	เส็มหมัด	
๑๓๐	สื้อห๊ะ	มะเกตุแสะละ	ม.๔ ต.เกาะนางคำ	สื้อห๊ะ	มะเกตุแสะละ	
๑๓๑	ฉ๊ะ	หมัดหมั่น	ม.๔ ต.เกาะนางคำ	ฉ๊ะ	หมัดหมั่น	
๑๓๒	ไรหนี	อับดุลหลี	ม.๔ ต.เกาะนางคำ	ไรหนี	อับดุลหลี	
๑๓๓	ไสว	ราชพิทักษ์	ม.๔ ต.เกาะนางคำ	ไสว	ราชพิทักษ์	
๑๓๔	ฝ๊ะ	เพ็งนิ่มนวล	ม.๔ ต.เกาะนางคำ	ฝ๊ะ	เพ็งนิ่มนวล	
๑๓๕	ระหมาน	เพ็งนิ่มนวล	ม.๔ ต.เกาะนางคำ	ระหมาน	เพ็งนิ่มนวล	
๑๓๖	ตีหยา	เส้นยีหีม	ม.๔ ต.เกาะนางคำ	ตีหยา	เส้นยีหีม	
๑๓๗	ตีมิหะ	นะหีม	ม.๔ ต.เกาะนางคำ	ตีมิหะ	นะหีม	
๑๓๘	หะรอดีหย๊ะ	เส้นยีหีม	ม.๔ ต.เกาะนางคำ	หะรอดีหย๊ะ	เส้นยีหีม	
๑๓๙	แสะหลี	หีมหมัด	ม.๔ ต.เกาะนางคำ	แสะหลี	หีมหมัด	
๑๔๐	อิมมะดั้น	หีมหมัด	ม.๔ ต.เกาะนางคำ	อิมมะดั้น	หีมหมัด	
๑๔๑	ฝาดี่หิมะ	บิลหมัด	ม.๔ ต.เกาะนางคำ	ฝาดี่หิมะ	บิลหมัด	

ลำดับที่	ชื่อ	สกุล	บ้านเลขที่	ผู้ดูแล / โทร		หมายเหตุ
๑๔๒	สุก	หล้าสุบ	ม.๔ ต.เกาะนางค้ำ	สุก	หล้าสุบ	
๑๔๓	หอรอสิติ๊ะ	หิมหมัด	ม.๔ ต.เกาะนางค้ำ	หอรอสิติ๊ะ	หิมหมัด	
๑๔๔	หมัด	เหตุเหล้าะ	ม.๔ ต.เกาะนางค้ำ	หมัด	เหตุเหล้าะ	
๑๔๕	นาริหิยะ	เหตุเหล้าะ	ม.๔ ต.เกาะนางค้ำ	นาริหิยะ	เหตุเหล้าะ	
๑๔๖	ดลหลิ๊ะ	สวยงาม	ม.๔ ต.เกาะนางค้ำ	ดลหลิ๊ะ	สวยงาม	
๑๔๗	ฉีะ	สวยงาม	ม.๔ ต.เกาะนางค้ำ	ฉีะ	สวยงาม	
๑๔๘	ฝาด	หมาดโส๊ะ	ม.๔ ต.เกาะนางค้ำ	ฝาด	หมาดโส๊ะ	
๑๔๙	หลี	หมาดโส๊ะ	ม.๔ ต.เกาะนางค้ำ	หลี	หมาดโส๊ะ	
๑๕๐	สำฝิะ	หมาดโส๊ะ	ม.๔ ต.เกาะนางค้ำ	สำฝิะ	หมาดโส๊ะ	
๑๕๑	หุมอะเขต	โตะแอะ	ม.๔ ต.เกาะนางค้ำ	หุมอะเขต	โตะแอะ	
๑๕๒	ติหะหาวา	โตะแอะ	ม.๔ ต.เกาะนางค้ำ	ติหะหาวา	โตะแอะ	
๑๕๓	หระอัส๊ะ	สนเส้ม	ม.๔ ต.เกาะนางค้ำ	หระอัส๊ะ	สนเส้ม	
๑๕๔	หมีหิณะ	หมัดโส๊ะ	ม.๔ ต.เกาะนางค้ำ	หมีหิณะ	หมัดโส๊ะ	
๑๕๕	กะหริ่ม	หมัดโส๊ะ	ม.๔ ต.เกาะนางค้ำ	กะหริ่ม	หมัดโส๊ะ	
๑๕๖	ปอดดีหิยะ	หมัดโส๊ะ	ม.๔ ต.เกาะนางค้ำ	ปอดดีหิยะ	หมัดโส๊ะ	
๑๕๗	เด	หมาดโส๊ะ	ม.๔ ต.เกาะนางค้ำ	เด	หมาดโส๊ะ	
๑๕๘	เผาะ	หมาดโส๊ะ	ม.๔ ต.เกาะนางค้ำ	เผาะ	หมาดโส๊ะ	
๑๕๙	เจ๊ะมิหิณะ	หมุดเหล็บ	ม.๔ ต.เกาะนางค้ำ	เจ๊ะมิหิณะ	หมุดเหล็บ	
๑๖๐	กะฉีะ	แก้วสุกแสง	ม.๔ ต.เกาะนางค้ำ	กะฉีะ	แก้วสุกแสง	
๑๖๑	แอะ	ฝาดหลิ๊ะ	ม.๔ ต.เกาะนางค้ำ	แอะ	ฝาดหลิ๊ะ	
๑๖๒	จะเหล้าะ	หมาดโส๊ะ	ม.๔ ต.เกาะนางค้ำ	จะเหล้าะ	หมาดโส๊ะ	
๑๖๓	กาหยา	หมัดโส๊ะ	ม.๔ ต.เกาะนางค้ำ	กาหยา	หมัดโส๊ะ	
๑๖๔	หะริยม	นกหมุด	ม.๔ ต.เกาะนางค้ำ	หะริยม	นกหมุด	
๑๖๕	มะหรวด	โส๊ะสุบ	ม.๔ ต.เกาะนางค้ำ	มะหรวด	โส๊ะสุบ	
๑๖๖	แสละ	โส๊ะสุบ	ม.๔ ต.เกาะนางค้ำ	แสละ	โส๊ะสุบ	
๑๖๗	หมีหิณะ	บุญประเสริฐ	ม.๔ ต.เกาะนางค้ำ	หมีหิณะ	บุญประเสริฐ	
๑๖๘	ปิยารัตน์	เพชรเพ็ง	ม.๔ ต.เกาะนางค้ำ	ปิยารัตน์	เพชรเพ็ง	
๑๖๙	เตลืบ	หนูหมาน	ม.๔ ต.เกาะนางค้ำ	เตลืบ	หนูหมาน	
๑๗๐	ตีกะ	หิมหมัด	ม.๔ ต.เกาะนางค้ำ	ตีกะ	หิมหมัด	
๑๗๑	ส่อหลีหิยะ	ขวดหริ่ม	ม.๔ ต.เกาะนางค้ำ	ส่อหลีหิยะ	ขวดหริ่ม	
๑๗๒	หะรน	เอ็บเหย็บหมุด	ม.๔ ต.เกาะนางค้ำ	หะรน	เอ็บเหย็บหมุด	
๑๗๓	บ่าหาด	บิลหมัด	ม.๔ ต.เกาะนางค้ำ	บ่าหาด	บิลหมัด	
๑๗๔	ฝาดตีหมีะ	บิลหมัด	ม.๔ ต.เกาะนางค้ำ	ฝาดตีหมีะ	บิลหมัด	
๑๗๕	กริหยา	เส้มหมัด	ม.๔ ต.เกาะนางค้ำ	กริหยา	เส้มหมัด	
๑๗๖	เส้าะ	เส้มหมัด	ม.๔ ต.เกาะนางค้ำ	เส้าะ	เส้มหมัด	
๑๗๗	หมัดตุเส็น	เส้มหมัด	ม.๔ ต.เกาะนางค้ำ	หมัดตุเส็น	เส้มหมัด	

ลำดับที่	ชื่อ	สกุล	บ้านเลขที่	ผู้ดูแล / โทร		หมายเหตุ
๑๗๘	เจี๊หวา	เสียมหมัด	ม.๔ ต.เกาะนางค้ำ	เจี๊หวา	เสียมหมัด	
๑๗๙	เปี๊ยะ	ฝ่าหลิ๊ะ	ม.๔ ต.เกาะนางค้ำ	เปี๊ยะ	ฝ่าหลิ๊ะ	
๑๘๐	บัต	ฝ่าหลิ๊ะ	ม.๔ ต.เกาะนางค้ำ	บัต	ฝ่าหลิ๊ะ	
๑๘๑	ติหยาด	ฝ่าหลิ๊ะ	ม.๔ ต.เกาะนางค้ำ	ติหยาด	ฝ่าหลิ๊ะ	
๑๘๒	แหม๊ะ	แก้วสุกแสง	ม.๔ ต.เกาะนางค้ำ	แหม๊ะ	แก้วสุกแสง	
๑๘๓	หมาน	นะหิม	ม.๔ ต.เกาะนางค้ำ	หมาน	นะหิม	
๑๘๔	เฉลิม	หล่าสุบ	ม.๔ ต.เกาะนางค้ำ	เฉลิม	หล่าสุบ	
๑๘๕	ตีหมีะ	สันหมาน	ม.๔ ต.เกาะนางค้ำ	ตีหมีะ	สันหมาน	
๑๘๖	สัน	สันหมาน	ม.๔ ต.เกาะนางค้ำ	สัน	สันหมาน	
๑๘๗	ฉะหวิ	หนูสงวน	ม.๔ ต.เกาะนางค้ำ	ฉะหวิ	หนูสงวน	
๑๘๘	หมุหน๊ะ	หนูสงวน	ม.๔ ต.เกาะนางค้ำ	หมุหน๊ะ	หนูสงวน	
๑๘๙	สำหรอ	หมิ่นเส้น	ม.๔ ต.เกาะนางค้ำ	สำหรอ	หมิ่นเส้น	
๑๙๐	ศราวูธ	แก้วสุกแสง	ม.๔ ต.เกาะนางค้ำ	ศราวูธ	แก้วสุกแสง	
๑๙๑	หับเสาะ	โล๊ะสุบ	ม.๔ ต.เกาะนางค้ำ	หับเสาะ	โล๊ะสุบ	
๑๙๒	ยิด	เตาสัน	ม.๔ ต.เกาะนางค้ำ	ยิด	เตาสัน	
๑๙๓	สาสม	เตาสัน	ม.๔ ต.เกาะนางค้ำ	สาสม	เตาสัน	
๑๙๔	ประหยัด	ແหละกูป	ม.๔ ต.เกาะนางค้ำ	ประหยัด	ແหละกูป	
๑๙๕	หนับ	ແหละกูป	ม.๔ ต.เกาะนางค้ำ	หนับ	ແหละกูป	
๑๙๖	โล๊ะ	ช่างมุด	ม.๔ ต.เกาะนางค้ำ	โล๊ะ	ช่างมุด	
๑๙๗	ยุหนาบ	ช่างมุด	ม.๔ ต.เกาะนางค้ำ	ยุหนาบ	ช่างมุด	
๑๙๘	หมุหนิด	สนเสียม	ม.๔ ต.เกาะนางค้ำ	หมุหนิด	สนเสียม	
๑๙๙	ฝ่าตีหมีะ	สนเสียม	ม.๔ ต.เกาะนางค้ำ	ฝ่าตีหมีะ	สนเสียม	
๒๐๐	หะหมัด	ราชพิทักษ์	ม.๔ ต.เกาะนางค้ำ	หะหมัด	ราชพิทักษ์	
๒๐๑	โถม	บินโต๊ะหิม	ม.๔ ต.เกาะนางค้ำ	โถม	บินโต๊ะหิม	
๒๐๒	มา่หนิ	หนูหมาน	ม.๔ ต.เกาะนางค้ำ	มา่หนิ	หนูหมาน	
๒๐๓	เต๊ะ	หนูสงวน	ม.๔ ต.เกาะนางค้ำ	เต๊ะ	หนูสงวน	
๒๐๔	หย๊ะ	เสีนยี่หิม	ม.๔ ต.เกาะนางค้ำ	หย๊ะ	เสีนยี่หิม	
๒๐๕	ตะฝ่า	เสีนยี่หิม	ม.๔ ต.เกาะนางค้ำ	ตะฝ่า	เสีนยี่หิม	
๒๐๖	หย่าหมีหลิ๊ะ	โต๊ะหริม	ม.๔ ต.เกาะนางค้ำ	หย่าหมีหลิ๊ะ	โต๊ะหริม	
๒๐๗	มะยูรี	เสีนยี่หิม	ม.๔ ต.เกาะนางค้ำ	มะยูรี	เสีนยี่หิม	
๒๐๘	เสี๊ยะ	ราชพิทักษ์	ม.๔ ต.เกาะนางค้ำ	เสี๊ยะ	ราชพิทักษ์	
๒๐๙	เต็บ	หมาดโล๊ะ	ม.๔ ต.เกาะนางค้ำ	เต็บ	หมาดโล๊ะ	
๒๑๐	มุเหรี๊ยะ	แก้วสุกแสง	ม.๔ ต.เกาะนางค้ำ	มุเหรี๊ยะ	แก้วสุกแสง	
๒๑๑	กอน	สมนีก	ม.๔ ต.เกาะนางค้ำ	กอน	สมนีก	
๒๑๒	มิหน๊ะ	หนูหมาน	ม.๔ ต.เกาะนางค้ำ	มิหน๊ะ	หนูหมาน	
๒๑๓	ดูลเหลี๊ยะ	ชวดหริม	ม.๔ ต.เกาะนางค้ำ	ดูลเหลี๊ยะ	ชวดหริม	

ลำดับที่	ชื่อ	สกุล	บ้านเลขที่	ผู้ดูแล	โทร	หมายเหตุ
๒๑๔	ลีชอ	ขวดหริ่ม	ม.๕ ต.เกาะนางค้ำ	ลีชอ	ขวดหริ่ม	
๒๑๕	ยุสุบ	สวยาม	ม.๕ ต.เกาะนางค้ำ	ยุสุบ	สวยาม	
๒๑๖	มาหนับ	บินโตะหีม	ม.๕ ต.เกาะนางค้ำ	มาหนับ	บินโตะหีม	
๒๑๗	ซ้อลิเฝาะ	บินโตะหีม	ม.๕ ต.เกาะนางค้ำ	ซ้อลิเฝาะ	บินโตะหีม	
๒๑๘	อะสัน	เหตุเหล้าะ	ม.๕ ต.เกาะนางค้ำ	อะสัน	เหตุเหล้าะ	
๒๑๙	สมคักดี	โตะหีมัด	ม.๕ ต.เกาะนางค้ำ	สมคักดี	โตะหีมัด	
๒๒๐	ฝาดิหมีะ	ยะรังวงษ์	ม.๕ ต.เกาะนางค้ำ	ฝาดิหมีะ	ยะรังวงษ์	
๒๒๑	ซิด	ยะรังวงษ์	ม.๕ ต.เกาะนางค้ำ	ซิด	ยะรังวงษ์	
๒๒๒	ดัด	หมัดหมัน	ม.๕ ต.เกาะนางค้ำ	ดัด	หมัดหมัน	
๒๒๓	หยุกกียะ	ฝ่าหลิะ	ม.๕ ต.เกาะนางค้ำ	หยุกกียะ	ฝ่าหลิะ	
๒๒๔	การิหยา	เหตุเหล้าะ	ม.๕ ต.เกาะนางค้ำ	การิหยา	เหตุเหล้าะ	
๒๒๕	ไรตุล	เหตุเหล้าะ	ม.๕ ต.เกาะนางค้ำ	ไรตุล	เหตุเหล้าะ	
๒๒๖	ย่าว่าเหรีาะ	หะหัส	ม.๕ ต.เกาะนางค้ำ	ย่าว่าเหรีาะ	หะหัส	
๒๒๗	ยี่เหรีาะ	ขุนสาเรีะ	ม.๕ ต.เกาะนางค้ำ	ยี่เหรีาะ	ขุนสาเรีะ	
๒๒๘	มะผี	เส้นยี่หีม	ม.๕ ต.เกาะนางค้ำ	มะผี	เส้นยี่หีม	
๒๒๙	กัญจนา	โตะหริ่ม	ม.๕ ต.เกาะนางค้ำ	กัญจนา	โตะหริ่ม	
๒๓๐	เขวน	แก้วสุกแสง	ม.๕ ต.เกาะนางค้ำ	เขวน	แก้วสุกแสง	
๒๓๑	ดลสวาบ	ขุนสาเรีะ	ม.๕ ต.เกาะนางค้ำ	ดลสวาบ	ขุนสาเรีะ	
๒๓๒	สุดา	ด้ามาก	ม.๕ ต.เกาะนางค้ำ	สุดา	ด้ามาก	
๒๓๓	หยาม	ขวดหริ่ม	ม.๕ ต.เกาะนางค้ำ	หยาม	ขวดหริ่ม	
๒๓๔	เตลึบ	หมัดหมาน	ม.๕ ต.เกาะนางค้ำ	เตลึบ	หมัดหมาน	
๒๓๕	เสด	แขกพงค์	ม.๕ ต.เกาะนางค้ำ	เสด	แขกพงค์	
๒๓๖	สุไหลหมาน	หีมหมัด	ม.๕ ต.เกาะนางค้ำ	สุไหลหมาน	หีมหมัด	
๒๓๗	สน	หีมมัน	ม.๕ ต.เกาะนางค้ำ	สน	หีมมัน	
๒๓๘	อุสัน	ยี่รัน	ม.๕ ต.เกาะนางค้ำ	อุสัน	ยี่รัน	
๒๓๙	กอลิเฝะ	สาโสะ	ม.๕ ต.เกาะนางค้ำ	กอลิเฝะ	สาโสะ	
๒๔๐	หมุดฉิด	สาโสะ	ม.๕ ต.เกาะนางค้ำ	หมุดฉิด	สาโสะ	
๒๔๑	หลิหมะ	เอียดขาว	ม.๕ ต.เกาะนางค้ำ	หลิหมะ	เอียดขาว	
๒๔๒	หลิวอ	ด้าดัวง	ม.๕ ต.เกาะนางค้ำ	หลิวอ	ด้าดัวง	
๒๔๓	ยูไหวเหรีาะ	บวดดิน	ม.๕ ต.เกาะนางค้ำ	ยูไหวเหรีาะ	บวดดิน	
๒๔๔	หมีะ	หมัดโสะ	ม.๕ ต.เกาะนางค้ำ	หมีะ	หมัดโสะ	
๒๔๕	ยูรี	แอเหย็บ	ม.๕ ต.เกาะนางค้ำ	ยูรี	แอเหย็บ	
๒๔๖	ลียะ	หมัดโสะ	ม.๕ ต.เกาะนางค้ำ	ลียะ	หมัดโสะ	
๒๔๗	นිරันตร์	หีมหมัด	ม.๕ ต.เกาะนางค้ำ	นिरันตร์	หีมหมัด	
๒๔๘	สุไรท์หมาน	สันหมาน	ม.๕ ต.เกาะนางค้ำ	สุไรท์หมาน	สันหมาน	
๒๔๙	ฝีะ	สันหมาน	ม.๕ ต.เกาะนางค้ำ	ฝีะ	สันหมาน	

ลำดับที่	ชื่อ	สกุล	บ้านเลขที่	ผู้ดูแล / โทร		หมายเหตุ
๒๕๐	ยุหนาบ	สันหมาน	ม.๕ ต.เกาะนางคำ	ยุหนาบ	สันหมาน	
๒๕๑	ฝึะ	วุ่นชูแก้ว	ม.๕ ต.เกาะนางคำ	ฝึะ	วุ่นชูแก้ว	
๒๕๒	สะฝืออี	แอเหยียบ	ม.๕ ต.เกาะนางคำ	สะฝืออี	แอเหยียบ	
๒๕๓	ยุสุบ	สมนึก	ม.๕ ต.เกาะนางคำ	ยุสุบ	สมนึก	
๒๕๔	เหรียญม	หมัดหย่า	ม.๕ ต.เกาะนางคำ	เหรียญม	หมัดหย่า	
๒๕๕	แสลละ	หมัดหย่า	ม.๕ ต.เกาะนางคำ	แสลละ	หมัดหย่า	
๒๕๖	มาลี	หมัดหลิ๊ะ	ม.๕ ต.เกาะนางคำ	มาลี	หมัดหลิ๊ะ	
๒๕๗	เส้น	โหมดฮา	ม.๕ ต.เกาะนางคำ	เส้น	โหมดฮา	
๒๕๘	ยะสีน	โหมดฮา	ม.๕ ต.เกาะนางคำ	ยะสีน	โหมดฮา	
๒๕๙	เดช	หมัดหลิ๊ะ	ม.๕ ต.เกาะนางคำ	เดช	หมัดหลิ๊ะ	
๒๖๐	มูห์ร้อ	ริทธิโต	ม.๕ ต.เกาะนางคำ	มูห์ร้อ	ริทธิโต	
๒๖๑	มิเต๊ะ	หมานดำ	ม.๕ ต.เกาะนางคำ	มิเต๊ะ	หมานดำ	
๒๖๒	หิม	หมานดำ	ม.๕ ต.เกาะนางคำ	หิม	หมานดำ	
๒๖๓	หัยะ	หมานดำ	ม.๕ ต.เกาะนางคำ	หัยะ	หมานดำ	
๒๖๔	สุอิบ	สาโสะ	ม.๕ ต.เกาะนางคำ	สุอิบ	สาโสะ	
๒๖๕	สะลิฝึะ	โหมดฮา	ม.๕ ต.เกาะนางคำ	สะลิฝึะ	โหมดฮา	
๒๖๖	หมัดหนอด	สาโสะ	ม.๕ ต.เกาะนางคำ	หมัดหนอด	สาโสะ	
๒๖๗	สะฝืออี	สาโสะ	ม.๕ ต.เกาะนางคำ	สะฝืออี	สาโสะ	
๒๖๘	อาเส๊า	สาโสะ	ม.๕ ต.เกาะนางคำ	อาเส๊า	สาโสะ	
๒๖๙	สะฝึะ	แอเหยียบ	ม.๕ ต.เกาะนางคำ	สะฝึะ	แอเหยียบ	
๒๗๐	สะริ	แอเหยียบ	ม.๕ ต.เกาะนางคำ	สะริ	แอเหยียบ	
๒๗๑	ดะหวี	หมานดำ	ม.๕ ต.เกาะนางคำ	ดะหวี	หมานดำ	
๒๗๒	ด๊ะ	หมานดำ	ม.๕ ต.เกาะนางคำ	ด๊ะ	หมานดำ	
๒๗๓	ก้อดี	ราชพิทักษ์	ม.๕ ต.เกาะนางคำ	ก้อดี	ราชพิทักษ์	
๒๗๔	ดะเหรด	บวดดิน	ม.๕ ต.เกาะนางคำ	ดะเหรด	บวดดิน	
๒๗๕	เหรียญม	สาโสะ	ม.๕ ต.เกาะนางคำ	เหรียญม	สาโสะ	
๒๗๖	สะฝือหัยะ	เทพทอง	ม.๕ ต.เกาะนางคำ	สะฝือหัยะ	เทพทอง	
๒๗๗	สมคิด	เทพทอง	ม.๕ ต.เกาะนางคำ	สมคิด	เทพทอง	
๒๗๘	ติหวา	แอเหยียบ	ม.๕ ต.เกาะนางคำ	ติหวา	แอเหยียบ	
๒๗๙	หวา	โก๊ะหมัด	ม.๕ ต.เกาะนางคำ	หวา	โก๊ะหมัด	
๒๘๐	โหม	จันทร์แจ่ม	ม.๕ ต.เกาะนางคำ	โหม	จันทร์แจ่ม	
๒๘๑	หมัด	โก๊ะหมัด	ม.๕ ต.เกาะนางคำ	หมัด	โก๊ะหมัด	
๒๘๒	แสลละ	วุ่นชูแก้ว	ม.๕ ต.เกาะนางคำ	แสลละ	วุ่นชูแก้ว	
๒๘๓	ดะเหยียบ	หมุดเหล็บ	ม.๕ ต.เกาะนางคำ	ดะเหยียบ	หมุดเหล็บ	
๒๘๔	บ๊ะ	สาโสะ	ม.๕ ต.เกาะนางคำ	บ๊ะ	สาโสะ	
๒๘๕	มูห์ร๊ะ	สาโสะ	ม.๕ ต.เกาะนางคำ	มูห์ร๊ะ	สาโสะ	

ลำดับที่	ชื่อ	สกุล	บ้านเลขที่	ผู้ดูแล / โทร		หมายเหตุ
๒๘๖	กะหริ่ม	สาโສီး	ม.๕ ต.เกาะนางค้ำ	กะหริ่ม	สาโສီး	
๒๘๗	ลิติมะเหริยม	สาสุกสี	ม.๕ ต.เกาะนางค้ำ	ลิติมะเหริยม	สาสุกสี	
๒๘๘	หมัดโหรบ	แอเหยียบ	ม.๕ ต.เกาะนางค้ำ	หมัดโหรบ	แอเหยียบ	
๒๘๙	เสาะ	แอเหยียบ	ม.๕ ต.เกาะนางค้ำ	เสาะ	แอเหยียบ	
๒๙๐	ฝาดิหมีะ	สันหมาน	ม.๕ ต.เกาะนางค้ำ	ฝาดิหมีะ	สันหมาน	
๒๙๑	เง๊ะเหนาะ	หวังเหล้าะ	ม.๕ ต.เกาะนางค้ำ	เง๊ะเหนาะ	หวังเหล้าะ	
๒๙๒	ยะกูป	โต๊ะตะ	ม.๕ ต.เกาะนางค้ำ	ยะกูป	โต๊ะตะ	
๒๙๓	ยูไหว	โต๊ะตะ	ม.๕ ต.เกาะนางค้ำ	ยูไหว	โต๊ะตะ	
๒๙๔	ขอลิฝ๊ะ	สันหมาน	ม.๕ ต.เกาะนางค้ำ	ขอลิฝ๊ะ	สันหมาน	
๒๙๕	อ๊ะ	ราชพิทักษ์	ม.๕ ต.เกาะนางค้ำ	อ๊ะ	ราชพิทักษ์	
๒๙๖	ແหละ	พรรณราย	ม.๕ ต.เกาะนางค้ำ	ແหละ	พรรณราย	
๒๙๗	สะฝือ	แขกพงษ์	ม.๕ ต.เกาะนางค้ำ	สะฝือ	แขกพงษ์	
๒๙๘	ก้อหยะ	สันหมาน	ม.๕ ต.เกาะนางค้ำ	ก้อหยะ	สันหมาน	
๒๙๙	หรัอมือะ	เห้มมัน	ม.๕ ต.เกาะนางค้ำ	หรัอมือะ	เห้มมัน	
๓๐๐	บ๊ะ	โสดเร็น	ม.๕ ต.เกาะนางค้ำ	บ๊ะ	โสดเร็น	
๓๐๑	หิม	โสดเร็น	ม.๕ ต.เกาะนางค้ำ	หิม	โสดเร็น	
๓๐๒	เอียด	หมัดหลิะ	ม.๕ ต.เกาะนางค้ำ	เอียด	หมัดหลิะ	
๓๐๓	เส้ม	สาโສီး	ม.๕ ต.เกาะนางค้ำ	เส้ม	สาโສီး	
๓๐๔	ฉะหรอ	สาโສီး	ม.๕ ต.เกาะนางค้ำ	ฉะหรอ	สาโສီး	
๓๐๕	น้ำฝิ	แอเหยียบ	ม.๕ ต.เกาะนางค้ำ	น้ำฝิ	แอเหยียบ	
๓๐๖	โยหนับ	แอเหยียบ	ม.๕ ต.เกาะนางค้ำ	โยหนับ	แอเหยียบ	
๓๐๗	หมาน	พรรณราย	ม.๕ ต.เกาะนางค้ำ	หมาน	พรรณราย	
๓๐๘	เตี้ยฉะ	พรรณราย	ม.๕ ต.เกาะนางค้ำ	เตี้ยฉะ	พรรณราย	
๓๐๙	หรัอหมัด	ดำด้วง	ม.๕ ต.เกาะนางค้ำ	หรัอหมัด	ดำด้วง	
๓๑๐	โยหนับ	โสดเร็น	ม.๕ ต.เกาะนางค้ำ	โยหนับ	โสดเร็น	
๓๑๑	หนับเสี้ยะ	สาโສီး	ม.๕ ต.เกาะนางค้ำ	หนับเสี้ยะ	สาโສီး	
๓๑๒	หรัอมือะ	บวดดิน	ม.๕ ต.เกาะนางค้ำ	หรัอมือะ	บวดดิน	
๓๑๓	สาແหละ	ชอบงาม	ม.๕ ต.เกาะนางค้ำ	สาແหละ	ชอบงาม	
๓๑๔	เขวน	เหมียนเอียด	ม.๕ ต.เกาะนางค้ำ	เขวน	เหมียนเอียด	
๓๑๕	ไรหยาน	เหมียนเอียด	ม.๕ ต.เกาะนางค้ำ	ไรหยาน	เหมียนเอียด	
๓๑๖	หรัอฉาด	สันหมาน	ม.๕ ต.เกาะนางค้ำ	หรัอฉาด	สันหมาน	
๓๑๗	ลนลือข	สันหมาน	ม.๕ ต.เกาะนางค้ำ	ลนลือข	สันหมาน	
๓๑๘	เหริยม	สันหมาน	ม.๕ ต.เกาะนางค้ำ	เหริยม	สันหมาน	
๓๑๙	หลี	โหมดอ๊ด	ม.๕ ต.เกาะนางค้ำ	หลี	โหมดอ๊ด	
๓๒๐	เงะวอ	โหมดอ๊ด	ม.๕ ต.เกาะนางค้ำ	เงะวอ	โหมดอ๊ด	
๓๒๑	บล	สาโສီး	ม.๕ ต.เกาะนางค้ำ	บล	สาโສီး	

ลำดับที่	ชื่อ	สกุล	บ้านเลขที่	ผู้ดูแล / โทร		หมายเหตุ
๓๒๒	หนับเสาะ	สาโສ້ะ	ม.๕ ต.เกาะนางค้ำ	หนับเสาะ	สาโສ້ะ	
๓๒๓	สมัน	โຕ້ะตะ	ม.๕ ต.เกาะนางค้ำ	สมัน	โຕ້ะตะ	
๓๒๔	กอดิเหย้าะ	โຕ້ะตะ	ม.๕ ต.เกาะนางค้ำ	กอดิเหย้าะ	โຕ້ะตะ	
๓๒๕	สะติหย๊ะ	เจ้ะหวังสวา	ม.๕ ต.เกาะนางค้ำ	สะติหย๊ะ	เจ้ะหวังสวา	
๓๒๖	สอลีชะ	หีมหมัน	ม.๕ ต.เกาะนางค้ำ	สอลีชะ	หีมหมัน	
๓๒๗	ส๊ะ	สาโສ້ะ	ม.๕ ต.เกาะนางค้ำ	ส๊ะ	สาโສ້ะ	
๓๒๘	ดะ	แอเหย็บ	ม.๕ ต.เกาะนางค้ำ	ดะ	แอเหย็บ	
๓๒๙	หมุหน๊ะ	แขกพงษ์	ม.๕ ต.เกาะนางค้ำ	หมุหน๊ะ	แขกพงษ์	
๓๓๐	แดง	แสงมี	ม.๕ ต.เกาะนางค้ำ	แดง	แสงมี	
๓๓๑	ลีหมุด	สาโສ້ะ	ม.๕ ต.เกาะนางค้ำ	ลีหมุด	สาโສ້ะ	
๓๓๒	เส้าะ	สาโສ້ะ	ม.๕ ต.เกาะนางค้ำ	เส้าะ	สาโສ້ะ	
๓๓๓	ติอะหยาด	สันหมาน	ม.๕ ต.เกาะนางค้ำ	ติอะหยาด	สันหมาน	
๓๓๔	ฉรัส	หมัดโສ້ะ	ม.๕ ต.เกาะนางค้ำ	ฉรัส	หมัดโສ້ะ	
๓๓๕	สะเขวด	สาโສ້ะ	ม.๕ ต.เกาะนางค้ำ	สะเขวด	สาโສ້ะ	
๓๓๖	อุเส็น	หมัดโສ້ะ	ม.๕ ต.เกาะนางค้ำ	อุเส็น	หมัดโສ້ะ	
๓๓๗	เจ้ะหล๊ะ	สาโສ້ะ	ม.๕ ต.เกาะนางค้ำ	เจ้ะหล๊ะ	สาโສ້ะ	
๓๓๘	หรอหีม	หมัดหย่า	ม.๕ ต.เกาะนางค้ำ	หรอหีม	หมัดหย่า	
๓๓๙	ติยูเร้าะ	แสงมี	ม.๕ ต.เกาะนางค้ำ	ติยูเร้าะ	แสงมี	
๓๔๐	เจิม	ศรีโร	ม.๖ ต.เกาะนางค้ำ	เจิม	ศรีโร	
๓๔๑	ผุด	ช่วยชม	ม.๖ ต.เกาะนางค้ำ	ผุด	ช่วยชม	
๓๔๒	สุวันนา	แสงสว่าง	ม.๖ ต.เกาะนางค้ำ	สุวันนา	แสงสว่าง	
๓๔๓	เกลื่อน	เพ็ชรบุรณ์	ม.๖ ต.เกาะนางค้ำ	เกลื่อน	เพ็ชรบุรณ์	
๓๔๔	วิรัตน์	แสงแก้ว	ม.๖ ต.เกาะนางค้ำ	วิรัตน์	แสงแก้ว	
๓๔๕	นุ้ย	สุวรรณนิมิตร	ม.๖ ต.เกาะนางค้ำ	นุ้ย	สุวรรณนิมิตร	
๓๔๖	ระเปียบ	สุวรรณนิมิตร	ม.๖ ต.เกาะนางค้ำ	ระเปียบ	สุวรรณนิมิตร	
๓๔๗	ล้อม	พุมภู้ง	ม.๖ ต.เกาะนางค้ำ	ล้อม	พุมภู้ง	
๓๔๘	ปรีชา	พุมภู้ง	ม.๖ ต.เกาะนางค้ำ	ปรีชา	พุมภู้ง	
๓๔๙	พั้ว	ค้ำน้อย	ม.๖ ต.เกาะนางค้ำ	พั้ว	ค้ำน้อย	
๓๕๐	ยุพิน	ค้ำน้อย	ม.๖ ต.เกาะนางค้ำ	ยุพิน	ค้ำน้อย	
๓๕๑	เจริญ	ศิริ	ม.๖ ต.เกาะนางค้ำ	เจริญ	ศิริ	
๓๕๒	เล็ก	แก้วเนี้ยว	ม.๖ ต.เกาะนางค้ำ	เล็ก	แก้วเนี้ยว	
๓๕๓	สุทิน	โพธิ์ฆัง	ม.๖ ต.เกาะนางค้ำ	สุทิน	โพธิ์ฆัง	
๓๕๔	ศรีนาง	โพธิ์ฆัง	ม.๖ ต.เกาะนางค้ำ	ศรีนาง	โพธิ์ฆัง	
๓๕๕	จวบ	มีรุ่งเรือง	ม.๖ ต.เกาะนางค้ำ	จวบ	มีรุ่งเรือง	
๓๕๖	ทัง	มีรุ่งเรือง	ม.๖ ต.เกาะนางค้ำ	ทัง	มีรุ่งเรือง	
๓๕๗	ไพโรจน์	แสงแก้ว	ม.๖ ต.เกาะนางค้ำ	ไพโรจน์	แสงแก้ว	



ลำดับที่	ชื่อ	สกุล	บ้านเลขที่	ผู้ดูแล / โทร		หมายเหตุ
๓๕๘	ผล	แสงแก้ว	ม.๖ ต.เกาะนางคำ	ผล	แสงแก้ว	
๓๕๙	สมใจ	หนูนุ่น	ม.๖ ต.เกาะนางคำ	สมใจ	หนูนุ่น	
๓๖๐	จินดา	แดงสว่าง	ม.๖ ต.เกาะนางคำ	จินดา	แดงสว่าง	
๓๖๑	นิตย	ชูช่วย	ม.๖ ต.เกาะนางคำ	นิตย	ชูช่วย	
๓๖๒	ผาด	ชูช่วย	ม.๖ ต.เกาะนางคำ	ผาด	ชูช่วย	
๓๖๓	หนูเพียร	ชูช่วย	ม.๖ ต.เกาะนางคำ	หนูเพียร	ชูช่วย	
๓๖๔	ป้อม	นิลวรรณ	ม.๖ ต.เกาะนางคำ	ป้อม	นิลวรรณ	
๓๖๕	ประจำ	ศรีโร	ม.๖ ต.เกาะนางคำ	ประจำ	ศรีโร	
๓๖๖	เปรม	สุระสังวาลย์	ม.๖ ต.เกาะนางคำ	เปรม	สุระสังวาลย์	
๓๖๗	ประนอม	สุระสังวาลย์	ม.๖ ต.เกาะนางคำ	ประนอม	สุระสังวาลย์	
๓๖๘	เอิ้น	พุมภูซัง	ม.๖ ต.เกาะนางคำ	เอิ้น	พุมภูซัง	
๓๖๙	ดี	ชูช่วย	ม.๖ ต.เกาะนางคำ	ดี	ชูช่วย	
๓๗๐	ปิ่น	ปักชิน	ม.๖ ต.เกาะนางคำ	ปิ่น	ปักชิน	
๓๗๑	พิน	มีรุ่งเรือง	ม.๖ ต.เกาะนางคำ	พิน	มีรุ่งเรือง	
๓๗๒	ยุไหวหัยะ	ขุนเจริญ	ม.๘ ต.เกาะนางคำ	ยุไหวหัยะ	ขุนเจริญ	
๓๗๓	สวาท	อรุณรังษี	ม.๘ ต.เกาะนางคำ	สวาท	อรุณรังษี	
๓๗๔	อะหมาด	สุระเจียร	ม.๘ ต.เกาะนางคำ	อะหมาด	สุระเจียร	
๓๗๕	สุไต่ตะ	เหล็บหลี่	ม.๘ ต.เกาะนางคำ	สุไต่ตะ	เหล็บหลี่	
๓๗๖	เต๊ะ	เหมมัน	ม.๘ ต.เกาะนางคำ	เต๊ะ	เหมมัน	
๓๗๗	เรน	หวันละเบ๊ะ	ม.๘ ต.เกาะนางคำ	เรน	หวันละเบ๊ะ	
๓๗๘	ขอ	หมัดติน	ม.๘ ต.เกาะนางคำ	ขอ	หมัดติน	
๓๗๙	หวังจิ	หมัดติน	ม.๘ ต.เกาะนางคำ	หวังจิ	หมัดติน	
๓๘๐	ยะผาด	หาหลับ	ม.๘ ต.เกาะนางคำ	ยะผาด	หาหลับ	
๓๘๑	ไรตน	หาหลับ	ม.๘ ต.เกาะนางคำ	ไรตน	หาหลับ	
๓๘๒	สุบ	ราชพิทักษ์	ม.๘ ต.เกาะนางคำ	สุบ	ราชพิทักษ์	
๓๘๓	สะฮ๊ะ	หนูหมาน	ม.๘ ต.เกาะนางคำ	สะฮ๊ะ	หนูหมาน	
๓๘๔	วิล	หิมห๊ะ	ม.๘ ต.เกาะนางคำ	วิล	หิมห๊ะ	
๓๘๕	ตอน	หมันทองมาก	ม.๘ ต.เกาะนางคำ	ตอน	หมันทองมาก	
๓๘๖	สันติ	เส็มหมัด	ม.๘ ต.เกาะนางคำ	สันติ	เส็มหมัด	
๓๘๗	อรุณ	เส็นยี่หิม	ม.๘ ต.เกาะนางคำ	อรุณ	เส็นยี่หิม	
๓๘๘	สาโรจน์	พรหมเอียด	ม.๘ ต.เกาะนางคำ	สาโรจน์	พรหมเอียด	
๓๘๙	หวานใจ	มณีปัลมัต	ม.๘ ต.เกาะนางคำ	หวานใจ	มณีปัลมัต	
๓๙๐	สมัน	สมันเหมื่อน	ม.๘ ต.เกาะนางคำ	สมัน	สมันเหมื่อน	
๓๙๑	สมาน	แหลหะหมัน	ม.๘ ต.เกาะนางคำ	สมาน	แหลหะหมัน	
๓๙๒	เหนาหวาด	เวชประสิทธิ์	ม.๘ ต.เกาะนางคำ	เหนาหวาด	เวชประสิทธิ์	
๓๙๓	อุหมาด	หนูสวงวน	ม.๘ ต.เกาะนางคำ	อุหมาด	หนูสวงวน	

ลำดับที่	สาโลหิมะ	หนุสงวน	บ้านเลขที่	สาโลหิมะ	หนุสงวน	หมายเหตุ
๓๙๔	หมัด	โສ້ะເລາະ	ม.๘ ต.เกาะนางคำ	หมัด	โສ້ะເລາະ	
๓๙๕	กอดิหิมะ	ເລັບເລີດ	ม.๘ ต.เกาะนางคำ	กอดิหิมะ	ເລັບເລີດ	
๓๙๖	วีรชัย	โສ້ะເລາະ	ม.๘ ต.เกาะนางคำ	วีรชัย	โສ້ะເລາະ	
๓๙๗	ติหาวา	ທອງປະດັບ	ม.๘ ต.เกาะนางคำ	ติหาวา	ທອງປະດັບ	
๓๙๘	จรัล	ປ້ຽງຟຣອຸດມລາກ	ม.๘ ต.เกาะนางคำ	จรัล	ປ້ຽງຟຣອຸດມລາກ	
๓๙๙	อุเส็น	ສນເສັມ	ม.๘ ต.เกาะนางคำ	อุเส็น	ສນເສັມ	
๔๐๐	หอรสิติะ	โສ້ะເລ້າະ	ม.๘ ต.เกาะนางคำ	หอรสิติะ	โສ້ะເລ້າະ	
๔๐๑	ใบติยะ	หมัดระหิม	ม.๘ ต.เกาะนางคำ	ใบติยะ	หมัดระหิม	
๔๐๒	หมัดสา	ເທຸເລ້າະ	ม.๘ ต.เกาะนางคำ	หมัดสา	ເທຸເລ້າະ	
๔๐๓	สำหย๊ะ	หนุหมาน	ม.๘ ต.เกาะนางคำ	สำหย๊ะ	หนุหมาน	
๔๐๔	โกด	หนุหมาน	ม.๘ ต.เกาะนางคำ	โกด	หนุหมาน	
๔๐๕	ก้อเดช	ບູຢູປະເສຣີຮູ	ม.๘ ต.เกาะนางคำ	ก้อเดช	ບູຢູປະເສຣີຮູ	
๔๐๖	หมัดโฉด	ແທລະກຸບ	ม.๘ ต.เกาะนางคำ	หมัดโฉด	ແທລະກຸບ	
๔๐๗	สะติยะ	ສຸຣະກຳແຫງ	ม.๘ ต.เกาะนางคำ	สะติยะ	ສຸຣະກຳແຫງ	
๔๐๘	หนุริหย๊ะ	หิมหมัด	ม.๘ ต.เกาะนางคำ	หนุริหย๊ะ	หิมหมัด	
๔๐๙	สอปีหรีน	ແທລະກຸບ	ม.๘ ต.เกาะนางคำ	สอปีหรีน	ແທລະກຸບ	
๔๑๐	เจ๊ะมะกัน	ສຸຣະກຳແຫງ	ม.๘ ต.เกาะนางคำ	เจ๊ะมะกัน	ສຸຣະກຳແຫງ	
๔๑๑	ดลหลิยะ	หิมหมัด	ม.๘ ต.เกาะนางคำ	ดลหลิยะ	หิมหมัด	
๔๑๒	เจ๊ะเหริยม	ບູຢູປະເສຣີຮູ	ม.๘ ต.เกาะนางคำ	เจ๊ะเหริยม	ບູຢູປະເສຣີຮູ	
๔๑๓	อารีชีะ	ກູລເກັດ	ม.๘ ต.เกาะนางคำ	อารีชีะ	ກູລເກັດ	
๔๑๔	หนับสีะ	ວຸ່ນຮູແກ້ວ	ม.๘ ต.เกาะนางคำ	หนับสีะ	ວຸ່ນຮູແກ້ວ	
๔๑๕	หาม	ວຸ່ນຮູແກ້ວ	ม.๘ ต.เกาะนางคำ	หาม	ວຸ່ນຮູແກ້ວ	
๔๑๖	ไรโตน	หล่ำสุบ	ม.๘ ต.เกาะนางคำ	ไรโตน	หล่ำสุบ	
๔๑๗	ยะติต	หล่ำสุบ	ม.๘ ต.เกาะนางคำ	ยะติต	หล่ำสุบ	
๔๑๘	เหริาะ	หล่ำสุบ	ม.๘ ต.เกาะนางคำ	เหริาะ	หล่ำสุบ	
๔๑๙	ม่าหยอม	หิมหมัด	ม.๘ ต.เกาะนางคำ	ม่าหยอม	หิมหมัด	
๔๒๐	หลี	ຍີຍະກຸບ	ม.๘ ต.เกาะนางคำ	หลี	ຍີຍະກຸບ	
๔๒๑	สิริรัช	ພງຄ້ອມຣັຮັດ	ม.๘ ต.เกาะนางคำ	สิริรัช	ພງຄ້ອມຣັຮັດ	
๔๒๒	สาฝาเหริาะ	หล่ำสุบ	ม.๘ ต.เกาะนางคำ	สาฝาเหริาะ	หล่ำสุบ	
๔๒๓	หรัอมิยะ	ໂຕ້ະແອ	ม.๘ ต.เกาะนางคำ	หรัอมิยะ	ໂຕ້ະແອ	
๔๒๔	สาหลี	ເລັບເລີ	ม.๘ ต.เกาะนางคำ	สาหลี	ເລັບເລີ	
๔๒๕	ขอดีหย๊ะ	ແທລະກຸບ	ม.๘ ต.เกาะนางคำ	ขอดีหย๊ะ	ແທລະກຸບ	
๔๒๖	แสละ	ເລັບເລີ	ม.๘ ต.เกาะนางคำ	แสละ	ເລັບເລີ	
๔๒๗	กาเหริาะ	ສນເສັມ	ม.๘ ต.เกาะนางคำ	กาเหริาะ	ສນເສັມ	
๔๒๘	มะหย๊ะ	ແທລະກຸບ	ม.๘ ต.เกาะนางคำ	มะหย๊ะ	ແທລະກຸບ	
๔๒๙	สุบ	ເພຣຈຳຣັສ	ม.๘ ต.เกาะนางคำ	สุบ	ເພຣຈຳຣັສ	

ลำดับที่	ชื่อ	สกุล	บ้านเลขที่	ผู้ดูแล / โทร		หมายเหตุ
๔๓๐	มะหิยะ	เพชรจำรัส	ม.๘ ต.เกาะนางค้ำ	มะหิยะ	เพชรจำรัส	
๔๓๑	หมัด	โต๊ะหมัด	ม.๘ ต.เกาะนางค้ำ	หมัด	โต๊ะหมัด	
๔๓๒	ลิขอ	โต๊ะหมัด	ม.๘ ต.เกาะนางค้ำ	ลิขอ	โต๊ะหมัด	
๔๓๓	ฉ๊ะ	แก้วสุขแสง	ม.๘ ต.เกาะนางค้ำ	ฉ๊ะ	แก้วสุขแสง	
๔๓๔	นิรุทธิ์	หะหวัง	ม.๘ ต.เกาะนางค้ำ	นิรุทธิ์	หะหวัง	
๔๓๕	มูนี่เฝ้าะ	หะหวัง	ม.๘ ต.เกาะนางค้ำ	มูนี่เฝ้าะ	หะหวัง	
๔๓๖	หลี่	ฝาล๊ะ	ม.๘ ต.เกาะนางค้ำ	หลี่	ฝาล๊ะ	
๔๓๗	โหม	ยียะกูป	ม.๘ ต.เกาะนางค้ำ	โหม	ยียะกูป	
๔๓๘	บ๊ะ	หีมจิตร	ม.๘ ต.เกาะนางค้ำ	บ๊ะ	หีมจิตร	
๔๓๙	หลี่	หีมหลี่	ม.๘ ต.เกาะนางค้ำ	หลี่	หีมหลี่	
๔๔๐	โฉ๊ะ	หีมหลี่	ม.๘ ต.เกาะนางค้ำ	โฉ๊ะ	หีมหลี่	
๔๔๑	แหล๊ะ	ขวดหริ่ม	ม.๘ ต.เกาะนางค้ำ	แหล๊ะ	ขวดหริ่ม	
๔๔๒	ขอหิยะ	ขวดหริ่ม	ม.๘ ต.เกาะนางค้ำ	ขอหิยะ	ขวดหริ่ม	
๔๔๓	ยิด	ขวดหริ่ม	ม.๘ ต.เกาะนางค้ำ	ยิด	ขวดหริ่ม	
๔๔๔	สุกั๊	บิลหมุด	ม.๘ ต.เกาะนางค้ำ	สุกั๊	บิลหมุด	
๔๔๕	หมัด	บิลหมุด	ม.๘ ต.เกาะนางค้ำ	หมัด	บิลหมุด	
๔๔๖	ติหมีะ	เจ๊ะหีม	ม.๘ ต.เกาะนางค้ำ	ติหมีะ	เจ๊ะหีม	
๔๔๗	โหมอะเหรีาะ	หมุดเหล็บ	ม.๘ ต.เกาะนางค้ำ	โหมอะเหรีาะ	หมุดเหล็บ	
๔๔๘	หย่า	หมุดเหล็บ	ม.๘ ต.เกาะนางค้ำ	หย่า	หมุดเหล็บ	
๔๔๙	ตียุเหรีาะ	สนธิวงค์	ม.๘ ต.เกาะนางค้ำ	ตียุเหรีาะ	สนธิวงค์	
๔๕๐	โหวหยาน	โส๊ะเหล๊ะ	ม.๘ ต.เกาะนางค้ำ	โหวหยาน	โส๊ะเหล๊ะ	
๔๕๑	หยอ	โส๊ะเหล๊ะ	ม.๘ ต.เกาะนางค้ำ	หยอ	โส๊ะเหล๊ะ	
๔๕๒	สะฝิหิยะ	แหลหมัน	ม.๘ ต.เกาะนางค้ำ	สะฝิหิยะ	แหลหมัน	
๔๕๓	หนับส๊ะ	หล่าสุบ	ม.๘ ต.เกาะนางค้ำ	หนับส๊ะ	หล่าสุบ	
๔๕๔	เฝ้าะ	หมัดอาหลี่	ม.๘ ต.เกาะนางค้ำ	เฝ้าะ	หมัดอาหลี่	
๔๕๕	หนับ	หมุดเหล็บ	ม.๘ ต.เกาะนางค้ำ	หนับ	หมุดเหล็บ	
๔๕๖	เสี้ยน	หีมหลี่	ม.๘ ต.เกาะนางค้ำ	เสี้ยน	หีมหลี่	
๔๕๗	สาตีหิยะ	หีมหลี่	ม.๘ ต.เกาะนางค้ำ	สาตีหิยะ	หีมหลี่	
๔๕๘	ดูลเหล๊ะ	หมุดเหล็บ	ม.๘ ต.เกาะนางค้ำ	ดูลเหล๊ะ	หมุดเหล็บ	
๔๕๙	ฝ๊ะ	หมุดเหล็บ	ม.๘ ต.เกาะนางค้ำ	ฝ๊ะ	หมุดเหล็บ	
๔๖๐	สมหมาย	หนูหมาน	ม.๘ ต.เกาะนางค้ำ	สมหมาย	หนูหมาน	
๔๖๑	หยาด	สนเสียม	ม.๘ ต.เกาะนางค้ำ	หยาด	สนเสียม	
๔๖๒	เตบ	หีมหลี่	ม.๘ ต.เกาะนางค้ำ	เตบ	หีมหลี่	
๔๖๓	หิยะ	หีมหลี่	ม.๘ ต.เกาะนางค้ำ	หิยะ	หีมหลี่	
๔๖๔	ไรหนับ	หะยี่หนัด	ม.๘ ต.เกาะนางค้ำ	ไรหนับ	หะยี่หนัด	
๔๖๕	เหยาะ	แก้วสุขแสง	ม.๘ ต.เกาะนางค้ำ	เหยาะ	แก้วสุขแสง	

ลำดับที่	ชื่อ	สกุล	บ้านเลขที่	ผู้ดูแล / โทร		หมายเหตุ
๔๖๖	ยุสุบ	หล้าสุบ	ม.๘ ต.เกาะนางค้ำ	ยุสุบ	หล้าสุบ	
๔๖๗	หล้าหลิ้ง	สุระกำแหง	ม.๘ ต.เกาะนางค้ำ	หล้าหลิ้ง	สุระกำแหง	
๔๖๘	หลิหมีะ	สนเส้ม	ม.๘ ต.เกาะนางค้ำ	หลิหมีะ	สนเส้ม	
๔๖๙	ยุสุบ	หนูหมาน	ม.๘ ต.เกาะนางค้ำ	ยุสุบ	หนูหมาน	
๔๗๐	สนตอน	สนธิวงค์	ม.๘ ต.เกาะนางค้ำ	สนตอน	สนธิวงค์	
๔๗๑	ชูไทรหยาน	สนธิวงค์	ม.๘ ต.เกาะนางค้ำ	ชูไทรหยาน	สนธิวงค์	
๔๗๒	เอี้ยด	หะหวัง	ม.๘ ต.เกาะนางค้ำ	เอี้ยด	หะหวัง	
๔๗๓	แฉม	ราชพิทักษ์	ม.๘ ต.เกาะนางค้ำ	แฉม	ราชพิทักษ์	
๔๗๔	ตีหว่า	ราชพิทักษ์	ม.๘ ต.เกาะนางค้ำ	ตีหว่า	ราชพิทักษ์	
๔๗๕	เหลาะ	ขวดหริ่ม	ม.๘ ต.เกาะนางค้ำ	เหลาะ	ขวดหริ่ม	
๔๗๖	ดิน	ขวดหริ่ม	ม.๘ ต.เกาะนางค้ำ	ดิน	ขวดหริ่ม	
๔๗๗	แฉม	ขวดหริ่ม	ม.๘ ต.เกาะนางค้ำ	แฉม	ขวดหริ่ม	
๔๗๘	ระเปียบ	โพธิ์ฆัง	ม.๘ ต.เกาะนางค้ำ	ระเปียบ	โพธิ์ฆัง	
๔๗๙	อารีย์	หมั้นหนั้น	ม.๘ ต.เกาะนางค้ำ	อารีย์	หมั้นหนั้น	
๔๘๐	ขนิษฐา	พรหมเอี้ยด	ม.๘ ต.เกาะนางค้ำ	ขนิษฐา	พรหมเอี้ยด	
๔๘๑	ช่อตีหย๊ะ	สะหมาน	ม.๘ ต.เกาะนางค้ำ	ช่อตีหย๊ะ	สะหมาน	
๔๘๒	ฝี่เร้าะ	เหตุหาก	ม.๘ ต.เกาะนางค้ำ	ฝี่เร้าะ	เหตุหาก	
๔๘๓	สุชู	หะหวัง	ม.๘ ต.เกาะนางค้ำ	สุชู	หะหวัง	
๔๘๔	หริ่มหลี่	หล้าสุบ	ม.๘ ต.เกาะนางค้ำ	หริ่มหลี่	หล้าสุบ	
๔๘๕	ก้อเส้าะ	หล้าสุบ	ม.๘ ต.เกาะนางค้ำ	ก้อเส้าะ	หล้าสุบ	
๔๘๖	แอน	เจ๊ะหีม	ม.๘ ต.เกาะนางค้ำ	แอน	เจ๊ะหีม	
๔๘๗	มะหย๊ะ	ฝ่าหลิ้ง	ม.๘ ต.เกาะนางค้ำ	มะหย๊ะ	ฝ่าหลิ้ง	
๔๘๘	หุมเหริ้ะ	เหตุเหล้าะ	ม.๘ ต.เกาะนางค้ำ	หุมเหริ้ะ	เหตุเหล้าะ	
๔๘๙	ด่าฮาน	หมัดระหีม	ม.๘ ต.เกาะนางค้ำ	ด่าฮาน	หมัดระหีม	
๔๙๐	ชอหย๊ะ	เหล็บหลี่	ม.๘ ต.เกาะนางค้ำ	ชอหย๊ะ	เหล็บหลี่	
๔๙๑	หฺร้อเส้าะ	หล้าสุบ	ม.๘ ต.เกาะนางค้ำ	หฺร้อเส้าะ	หล้าสุบ	
๔๙๒	หมัด	หมั้นหนั้น	ม.๘ ต.เกาะนางค้ำ	หมัด	หมั้นหนั้น	
๔๙๓	มลเหล้าะ	แก้วสุกแสง	ม.๘ ต.เกาะนางค้ำ	มลเหล้าะ	แก้วสุกแสง	
๔๙๔	รอมแม	ย้าทอง	ม.๘ ต.เกาะนางค้ำ	รอมแม	ย้าทอง	
๔๙๕	ชอลิหย๊ะ	ฝ่าหลิ้ง	ม.๘ ต.เกาะนางค้ำ	ชอลิหย๊ะ	ฝ่าหลิ้ง	
๔๙๖	อุหมาด	สะหมาน	ม.๘ ต.เกาะนางค้ำ	อุหมาด	สะหมาน	
๔๙๗	ฝ่อง	คยี้ดยาว	ม.๙ ต.เกาะนางค้ำ	ฝ่อง	คยี้ดยาว	
๔๙๘	จู้เลียง	ศรีสุวรรณ	ม.๙ ต.เกาะนางค้ำ	จู้เลียง	ศรีสุวรรณ	
๔๙๙	ระลิก	แก้วมณี	ม.๙ ต.เกาะนางค้ำ	ระลิก	แก้วมณี	
๕๐๐	ชิน	ขุนทิพย์รัตน์	ม.๙ ต.เกาะนางค้ำ	ชิน	ขุนทิพย์รัตน์	
๕๐๑	โสภา	ชูจินดา	ม.๙ ต.เกาะนางค้ำ	โสภา	ชูจินดา	

ลำดับที่	ชื่อ	สกุล	บ้านเลขที่	ผู้ดูแล / โทร		หมายเหตุ
๕๐๒	ฉลวย	อินทคง	ม.๙ ต.เกาะนางคำ	ฉลวย	อินทคง	
๕๐๓	จำนวย	อินทคง	ม.๙ ต.เกาะนางคำ	จำนวย	อินทคง	
๕๐๔	อะตุล	คงยี่ตยาว	ม.๙ ต.เกาะนางคำ	อะตุล	คงยี่ตยาว	
๕๐๕	ประเสริฐ	ไชยถาวร	ม.๙ ต.เกาะนางคำ	ประเสริฐ	ไชยถาวร	
๕๐๖	แดง	ไชยถาวร	ม.๙ ต.เกาะนางคำ	แดง	ไชยถาวร	
๕๐๗	คล้าย	ศรีสุวรรณ	ม.๙ ต.เกาะนางคำ	คล้าย	ศรีสุวรรณ	
๕๐๘	ฉลวย	ศรีสุวรรณ	ม.๙ ต.เกาะนางคำ	ฉลวย	ศรีสุวรรณ	
๕๐๙	เคลื่อน	ขวัญทองอ่อน	ม.๙ ต.เกาะนางคำ	เคลื่อน	ขวัญทองอ่อน	
๕๑๐	ลำยอง	ขวัญทองอ่อน	ม.๙ ต.เกาะนางคำ	ลำยอง	ขวัญทองอ่อน	
๕๑๑	ดวน	ศรีสุวรรณ	ม.๙ ต.เกาะนางคำ	ดวน	ศรีสุวรรณ	
๕๑๒	เจียม	แก้วมะณี	ม.๙ ต.เกาะนางคำ	เจียม	แก้วมะณี	
๕๑๓	เผือก	ทองประสม	ม.๙ ต.เกาะนางคำ	เผือก	ทองประสม	
๕๑๔	สมมาตร	สมสุข	ม.๙ ต.เกาะนางคำ	สมมาตร	สมสุข	
๕๑๕	เคลื่อน	ขุนทิพย์รัตน์	ม.๙ ต.เกาะนางคำ	เคลื่อน	ขุนทิพย์รัตน์	
๕๑๖	หมีด	คงแก้วเคลื่อน	ม.๙ ต.เกาะนางคำ	หมีด	คงแก้วเคลื่อน	
๕๑๗	อำนาจ	พรหมมา	ม.๙ ต.เกาะนางคำ	อำนาจ	พรหมมา	
๕๑๘	บุญทัน	พรหมมา	ม.๙ ต.เกาะนางคำ	บุญทัน	พรหมมา	
๕๑๙	เสวียง	ชูจินดา	ม.๙ ต.เกาะนางคำ	เสวียง	ชูจินดา	
๕๒๐	นางรมณ	ยิ้มหวล	๒๒/๑ ม.๒ ต.เกาะนางคำ	นางรมณ	ยิ้มหวล	
๕๒๑	นายธัชพล	ยิ้มหวล	๒๒/๑ ม.๒ ต.เกาะนางคำ	นายธัชพล	ยิ้มหวล	
๕๒๒	นางสงวน	ชำเกลี้ยง	๗๐ ม.๒ ต.เกาะนางคำ	นางสงวน	ชำเกลี้ยง	
๕๒๓	นางเสริญ	เต็มตระกุล	๒๐๕ ม.๒ ต.เกาะนางคำ	นางเสริญ	เต็มตระกุล	
๕๒๔	นายขึ้น	เต็มตระกุล	๒๐๕ ม.๒ ต.เกาะนางคำ	นายขึ้น	เต็มตระกุล	
๕๒๕	นางแพ้ว	คงแก้วเคลื่อน	๒๐๗ ม.๒ ต.เกาะนางคำ	นางแพ้ว	คงแก้วเคลื่อน	
๕๒๖	นายปรีชา	คงแก้วเคลื่อน	๒๐๗ ม.๒ ต.เกาะนางคำ	นายปรีชา	คงแก้วเคลื่อน	
๕๒๗	นางบุญชูบ	ศรีสุข	๒๐๘ ม.๒ ต.เกาะนางคำ	นางบุญชูบ	ศรีสุข	
๕๒๘	นายผดุง	ทองประสม	๒๐๙ ม.๒ ต.เกาะนางคำ	นายผดุง	ทองประสม	
๕๒๙	นางสมผิว	มุงมาไพร่	๒๑๑ ม.๒ ต.เกาะนางคำ	นางสมผิว	มุงมาไพร่	
๕๓๐	นางหนูเฟื่อน	ขันทะสามล	๒๐๓ ม.๒ ต.เกาะนางคำ	นางหนูเฟื่อน	ขันทะสามล	
๕๓๑	นายประสิทธิ์	ขันทะสามล	๒๐๓ ม.๒ ต.เกาะนางคำ	นายประสิทธิ์	ขันทะสามล	
๕๓๒	นายบุญฤทธิ์	หนูสุด	๒๒ ม.๒ ต.เกาะนางคำ	นายบุญฤทธิ์	หนูสุด	
๕๓๓	นายสมพงษ์	กั้งสังข์	๒๐๑ ม.๒ ต.เกาะนางคำ	นายสมพงษ์	กั้งสังข์	
๕๓๔	นางหนูพริ้ม	อรน้อม	๒๓ ม.๒ ต.เกาะนางคำ	นางหนูพริ้ม	อรน้อม	
๕๓๕	นายเคียร	อรน้อม	๒๓ ม.๒ ต.เกาะนางคำ	นายเคียร	อรน้อม	
๕๓๖	น.ส.กัลยา	มีรุ่งเรือง	๒๔ ม.๒ ต.เกาะนางคำ	น.ส.กัลยา	มีรุ่งเรือง	
๕๓๗	นายแอบ	ชุมอินทร์	๒๖ ม.๒ ต.เกาะนางคำ	นายแอบ	ชุมอินทร์	

ลำดับที่	ชื่อ	สกุล	บ้านเลขที่	ผู้ดูแล / โทร		หมายเหตุ
๕๓๘	นางละม้าย	ชุมอินทร์	๒๖ ม.๒ ต.เกาะนางคำ	นางละม้าย	ชุมอินทร์	
๕๓๙	พลาเปลี่ยน	มีรุ่งเรือง	๒๘ ม.๒ ต.เกาะนางคำ	พลาเปลี่ยน	มีรุ่งเรือง	
๕๔๐	นางสมศรี	มีรุ่งเรือง	๓๒ ม.๒ ต.เกาะนางคำ	นางสมศรี	มีรุ่งเรือง	
๕๔๑	นางเฉลา	มีรุ่งเรือง	๓๒ ม.๒ ต.เกาะนางคำ	นางเฉลา	มีรุ่งเรือง	
๕๔๒	นางชุม	ปิ่นมณี	๒๑๒ ม.๒ ต.เกาะนางคำ	นางชุม	ปิ่นมณี	
๕๔๓	นายวิชัย	ปะสัน	๑๙๐ ม.๒ ต.เกาะนางคำ	นายวิชัย	ปะสัน	
๕๔๔	นางเอียน	ทองคำ	๑๗๙ ม.๒ ต.เกาะนางคำ	นางเอียน	ทองคำ	
๕๔๕	นางสมจิตร	คำทอง	๑๘๐ ม.๒ ต.เกาะนางคำ	นางสมจิตร	คำทอง	
๕๔๖	นายเลื่อน	คำทอง	๑๘๐ ม.๒ ต.เกาะนางคำ	นายเลื่อน	คำทอง	
๕๔๗	นางกัญญา	ปีเปลี่ยน	๑๘๐ ม.๒ ต.เกาะนางคำ	นางกัญญา	ปีเปลี่ยน	
๕๔๘	นางพงศ์ศรี	คำทอง	๑๘๐/๑ ม.๒ ต.เกาะนางคำ	นางพงศ์ศรี	คำทอง	
๕๔๙	นายลั่น	ทองคำ	๑๘๑ ม.๒ ต.เกาะนางคำ	นายลั่น	ทองคำ	
๕๕๐	นางละม้าย	สีมัสมิง	๑๘๓ ม.๒ ต.เกาะนางคำ	นางละม้าย	สีมัสมิง	
๕๕๑	นางเปลื้อง	สุวรรณรัตน์	๒๐๔ ม.๒ ต.เกาะนางคำ	นางเปลื้อง	สุวรรณรัตน์	
๕๕๒	น.ส.ประคิน	สุขสะบาน	๑๘๙ ม.๒ ต.เกาะนางคำ	น.ส.ประคิน	สุขสะบาน	
๕๕๓	นายพิณ	พรายต์สท์	๑๙๑ ม.๒ ต.เกาะนางคำ	นายพิณ	พรายต์สท์	
๕๕๔	นายชม	วงศ์สินธุ์	๑๙๒ ม.๒ ต.เกาะนางคำ	นายชม	วงศ์สินธุ์	
๕๕๕	นางเจิม	วงศ์สินธุ์	๑๙๒ ม.๒ ต.เกาะนางคำ	นางเจิม	วงศ์สินธุ์	
๕๕๖	นางเฟื่อน	พจนฤทธิ์	๑๙๓ ม.๒ ต.เกาะนางคำ	นางเฟื่อน	พจนฤทธิ์	
๕๕๗	นางอำนวยการ	อินทร์รัตน์	๑๙๔ ม.๒ ต.เกาะนางคำ	นางอำนวยการ	อินทร์รัตน์	
๕๕๘	นายเขียน	อินทร์รัตน์	๑๙๔ ม.๒ ต.เกาะนางคำ	นายเขียน	อินทร์รัตน์	
๕๕๙	นายถ้ว	นุ้ยแก้ว	๑๙๕ ม.๒ ต.เกาะนางคำ	นายถ้ว	นุ้ยแก้ว	
๕๖๐	นางประยูร	กิมเซ่ง	๑๙๗ ม.๒ ต.เกาะนางคำ	นางประยูร	กิมเซ่ง	
๕๖๑	นายถ้วน	กิมเซ่ง	๑๙๗ ม.๒ ต.เกาะนางคำ	นายถ้วน	กิมเซ่ง	
๕๖๒	นางสมบุรณ์	แสงแก้ว	๑๙๘ ม.๒ ต.เกาะนางคำ	นางสมบุรณ์	แสงแก้ว	
๕๖๓	นางสุวรรณา	เกื้อหนุน	๒๐๐ ม.๒ ต.เกาะนางคำ	นางสุวรรณา	เกื้อหนุน	
๕๖๔	นายประดับ	ปะสัน	๑๘๘ ม.๒ ต.เกาะนางคำ	นายประดับ	ปะสัน	
๕๖๕	นางประยูร	วุ่นดี	๖๑ ม.๒ ต.เกาะนางคำ	นางประยูร	วุ่นดี	
๕๖๖	นางเถียน	กิมเซ่ง	๕๑/๑ ม.๒ ต.เกาะนางคำ	นางเถียน	กิมเซ่ง	
๕๖๗	นายก้าน	แก้วพูล	๕๒ ม.๒ ต.เกาะนางคำ	นายก้าน	แก้วพูล	
๕๖๘	นางเสวียง	แก้วพูล	๕๒ ม.๒ ต.เกาะนางคำ	นางเสวียง	แก้วพูล	
๕๖๙	น.ส.จัต	มีรุ่งเรือง	๕๒ ม.๒ ต.เกาะนางคำ	น.ส.จัต	มีรุ่งเรือง	
๕๗๐	นางพุม	มีรุ่งเรือง	๕๓ ม.๒ ต.เกาะนางคำ	นางพุม	มีรุ่งเรือง	
๕๗๑	นายมนัส	แสงจันทร์	๕๔ ม.๒ ต.เกาะนางคำ	นายมนัส	แสงจันทร์	
๕๗๒	นางละไม	แสงส่อง	๕๔/๑ ม.๒ ต.เกาะนางคำ	นางละไม	แสงส่อง	
๕๗๓	นายชอบ	แสงส่อง	๕๔/๑ ม.๒ ต.เกาะนางคำ	นายชอบ	แสงส่อง	

ลำดับที่	ชื่อ	สกุล	บ้านเลขที่	ผู้ดูแล / โทร	หมายเหตุ
๕๗๔	ร.ต.ต.สงพงค์	ทองศรีอ่อน	๕๖	ร.ต.ต.สงพงค์	ทองศรีอ่อน
๕๗๕	น.ส.ผวน	มีรุ่งเรือง	๕๗ ม.๒ ต.เกาะนางคำ	น.ส.ผวน	มีรุ่งเรือง
๕๗๖	น.ส.เฉียม	มีรุ่งเรือง	๕๗ ม.๒ ต.เกาะนางคำ	น.ส.เฉียม	มีรุ่งเรือง
๕๗๗	นายประเสริฐ	มีรุ่งเรือง	๕๗ ม.๒ ต.เกาะนางคำ	นายประเสริฐ	มีรุ่งเรือง
๕๗๘	นางวิม	เขียวแก้ว	๕๘ ม.๒ ต.เกาะนางคำ	นางวิม	เขียวแก้ว
๕๗๙	น.ส.ถีน	มีรุ่งเรือง	๕๘ ม.๒ ต.เกาะนางคำ	น.ส.ถีน	มีรุ่งเรือง
๕๘๐	นายเวียม	มีรุ่งเรือง	๕๘ ม.๒ ต.เกาะนางคำ	นายเวียม	มีรุ่งเรือง
๕๘๑	นางมิตร	มีรุ่งเรือง	๕๘ ม.๒ ต.เกาะนางคำ	นางมิตร	มีรุ่งเรือง
๕๘๒	นางเกศศินี	แสงแก้ว	๓๓/๒ ม.๒ ต.เกาะนางคำ	นางเกศศินี	แสงแก้ว
๕๘๓	นายจรัญ	ยิ้มหวล	๖๐ ม.๒ ต.เกาะนางคำ	นายจรัญ	ยิ้มหวล
๕๘๔	นายนันธณัฐ	แช่เอี้ยว	๖๐ ม.๒ ต.เกาะนางคำ	นายนันธณัฐ	แช่เอี้ยว
๕๘๕	นายประนุช	จิวานิจ	๕๐ ม.๒ ต.เกาะนางคำ	นายประนุช	จิวานิจ
๕๘๖	นางเถียง	แก้วจินดา	๖๒ ม.๒ ต.เกาะนางคำ	นางเถียง	แก้วจินดา
๕๘๗	นางแพว	รัตนภูมิ	๖๔ ม.๒ ต.เกาะนางคำ	นางแพว	รัตนภูมิ
๕๘๘	นายอิม	รัตนภูมิ	๖๔ ม.๒ ต.เกาะนางคำ	นายอิม	รัตนภูมิ
๕๘๙	นายชัยรัตน์	พุลทรัพย์	๖๔/๑ ม.๒ ต.เกาะนางคำ	นายชัยรัตน์	พุลทรัพย์
๕๙๐	น.ส.อำไพ	ชูช่วย	๖๕/๑ ม.๒ ต.เกาะนางคำ	น.ส.อำไพ	ชูช่วย
๕๙๑	นางเล็ก	เพชรมณี	๖๖ ม.๒ ต.เกาะนางคำ	นางเล็ก	เพชรมณี
๕๙๒	นายชวน	อิสระ	๖๘/๑ ม.๒ ต.เกาะนางคำ	นายชวน	อิสระ
๕๙๓	นางวรรณภา	อิสระ	๖๘/๑ ม.๒ ต.เกาะนางคำ	นางวรรณภา	อิสระ
๕๙๔	นายนิจ	สุขบุญณะพันธ์	๔๓ ม.๒ ต.เกาะนางคำ	นายนิจ	สุขบุญณะพันธ์
๕๙๕	นายหนูพันธ์	ธรรมรัตน์	๓๖ ม.๒ ต.เกาะนางคำ	นายหนูพันธ์	ธรรมรัตน์
๕๙๖	นางประจวบ	เกื้อหนุน	๓๖/๑ ม.๒ ต.เกาะนางคำ	นางประจวบ	เกื้อหนุน
๕๙๗	นายประเสริฐ	กล้าแข็ง	๓๙ ม.๒ ต.เกาะนางคำ	นายประเสริฐ	กล้าแข็ง
๕๙๘	นางเอียน	เกื้อหนุน	๔๐ ม.๒ ต.เกาะนางคำ	นางเอียน	เกื้อหนุน
๕๙๙	น.ส.สุนีย์	สุวรรณรัตน์	๕๑ ม.๒ ต.เกาะนางคำ	น.ส.สุนีย์	สุวรรณรัตน์
๖๐๐	นางอำพัน	เกื้อหนุน	๔๒ ม.๒ ต.เกาะนางคำ	นางอำพัน	เกื้อหนุน
๖๐๑	นางเปี่ยม	จิวานิจ	๕๐/๑ ม.๒ ต.เกาะนางคำ	นางเปี่ยม	จิวานิจ
๖๐๒	นางปราณี	เสียงอ่อน	๔๓/๑ ม.๒ ต.เกาะนางคำ	นางปราณี	เสียงอ่อน
๖๐๓	นายเพียร	ทองคำ	๔๔ ม.๒ ต.เกาะนางคำ	นายเพียร	ทองคำ
๖๐๔	ด.ต.ทักษิณ	ชนกชนิกุล	๔๔/๑ ม.๒ ต.เกาะนางคำ	ด.ต.ทักษิณ	ชนกชนิกุล
๖๐๕	นางเปลื้อง	เสียงเครือ	๔๔/๑ ม.๒ ต.เกาะนางคำ	นางเปลื้อง	เสียงเครือ
๖๐๖	นายสมมาต	กล้าแข็ง	๔๕ ม.๒ ต.เกาะนางคำ	นายสมมาต	กล้าแข็ง
๖๐๗	นางชิต	ไพบูลย์สวัสดิ์	๔๖ ม.๒ ต.เกาะนางคำ	นางชิต	ไพบูลย์สวัสดิ์
๖๐๘	นางเชือน	ทัศนลีลพร	๔๖/๑ ม.๒ ต.เกาะนางคำ	นางเชือน	ทัศนลีลพร
๖๐๙	นายจิ้น	ทัศนลีลพร	๔๖/๑ ม.๒ ต.เกาะนางคำ	นายจิ้น	ทัศนลีลพร

ลำดับที่	ชื่อ	สกุล	บ้านเลขที่	ผู้ดูแล / โทร		หมายเหตุ
๖๑๐	นางพา	อรน้อม	๔๗ ม.๒ ต.เกาะนางคำ	นางพา	อรน้อม	
๖๑๑	นางเฉี้ยว	ศิริวัฒน์	๔๙ ม.๒ ต.เกาะนางคำ	นางเฉี้ยว	ศิริวัฒน์	
๖๑๒	นายเลือน	กล้าแข็ง	๓๔ ม.๒ ต.เกาะนางคำ	นายเลือน	กล้าแข็ง	
๖๑๓	นายจู้ไล่	ทองศรีอ่อน	๔๑ ม.๒ ต.เกาะนางคำ	นายจู้ไล่	ทองศรีอ่อน	
๖๑๔	นายจบ	คจนวลโย	๑๓๓ ม.๒ ต.เกาะนางคำ	นายจบ	คจนวลโย	
๖๑๕	นางคล้อย	คจนวลโย	๑๓๓ ม.๒ ต.เกาะนางคำ	นางคล้อย	คจนวลโย	
๖๑๖	นายประเสริฐ	แก้วมณี	๑๒๒ ม.๒ ต.เกาะนางคำ	นายประเสริฐ	แก้วมณี	
๖๑๗	นางฉิม	สังข์ทอง	๑๒๔ ม.๒ ต.เกาะนางคำ	นางฉิม	สังข์ทอง	
๖๑๘	นางแนน	ส่งแสง	๑๒๗ ม.๒ ต.เกาะนางคำ	นางแนน	ส่งแสง	
๖๑๙	นางแคล้ว	สุขสะพาน	๑๒๘ ม.๒ ต.เกาะนางคำ	นางแคล้ว	สุขสะพาน	
๖๒๐	นายเล็ก	สุทธิโพธิ์	๑๒๙ ม.๒ ต.เกาะนางคำ	นายเล็ก	สุทธิโพธิ์	
๖๒๑	นางแพ	สุทธิโพธิ์	๑๒๙ ม.๒ ต.เกาะนางคำ	นางแพ	สุทธิโพธิ์	
๖๒๒	นางลอย	เสียงเล็ก	๑๔๐ ม.๒ ต.เกาะนางคำ	นางลอย	เสียงเล็ก	
๖๒๓	นางกลีน	รักสกุล	๑๑๙ ม.๒ ต.เกาะนางคำ	นางกลีน	รักสกุล	
๖๒๔	นางห้อง	เวชสิทธิ์	๑๓๔ ม.๒ ต.เกาะนางคำ	นางห้อง	เวชสิทธิ์	
๖๒๕	นางเคลื่อน	สุขสะพาน	๑๓๖ ม.๒ ต.เกาะนางคำ	นางเคลื่อน	สุขสะพาน	
๖๒๖	นางม่วย	รักสกุล	๑๓๙ ม.๒ ต.เกาะนางคำ	นางม่วย	รักสกุล	
๖๒๗	นางอะหน๊ะ	พรรณละม้าย	๑๐๐/๑ ม.๒ ต.เกาะนางคำ	นางอะหน๊ะ	พรรณละม้าย	
๖๒๘	นางจำหน่าย	คงประมุล	๑๐๑ ม.๒ ต.เกาะนางคำ	นางจำหน่าย	คงประมุล	
๖๒๙	นายเรณู	มณี	๑๐๒ ม.๒ ต.เกาะนางคำ	นายเรณู	มณี	
๖๓๐	น.ส.สมใจ	ทองประสม	๑๐๒ ม.๒ ต.เกาะนางคำ	น.ส.สมใจ	ทองประสม	
๖๓๑	นางแก่น	เต็มกระกุล	๑๐๓ ม.๒ ต.เกาะนางคำ	นางแก่น	เต็มกระกุล	
๖๓๒	นายข้ม	เต็มตระกุล	๑๐๓ ม.๒ ต.เกาะนางคำ	นายข้ม	เต็มตระกุล	
๖๓๓	น.ส.หนูวิน	ทองประสม	๑๐๕ ม.๒ ต.เกาะนางคำ	น.ส.หนูวิน	ทองประสม	
๖๓๔	นายประสาร	ทองประสม	๑๐๕ ม.๒ ต.เกาะนางคำ	นายประสาร	ทองประสม	
๖๓๕	น.ส.อุไร	ทองประสม	๑๐๕ ม.๒ ต.เกาะนางคำ	น.ส.อุไร	ทองประสม	
๖๓๖	นางพา	แก้วอินทร์	๑๐๗ ม.๒ ต.เกาะนางคำ	นางพา	แก้วอินทร์	
๖๓๗	นางเชือน	โภชนาหาร	๑๒๑ ม.๒ ต.เกาะนางคำ	นางเชือน	โภชนาหาร	
๖๓๘	นางชม	มีรุ่งเรือง	๑๑๑ ม.๒ ต.เกาะนางคำ	นางชม	มีรุ่งเรือง	
๖๓๙	นางอุบล	โชติ	๑๑๒ ม.๒ ต.เกาะนางคำ	นางอุบล	โชติ	
๖๔๐	นายภิญโญ	โชติ	๑๑๒ ม.๒ ต.เกาะนางคำ	นายภิญโญ	โชติ	
๖๔๑	นางสุนีย์	นิลรัตน์	๑๑๕ ม.๒ ต.เกาะนางคำ	นางสุนีย์	นิลรัตน์	
๖๔๒	นายบรรดิษฐ์	นิลรัตน์	๑๑๕ ม.๒ ต.เกาะนางคำ	นายบรรดิษฐ์	นิลรัตน์	
๖๔๓	นางศรีทรัพย์	สุขสะพาน	๑๑๗ ม.๒ ต.เกาะนางคำ	นางศรีทรัพย์	สุขสะพาน	
๖๔๔	นายเอี่ยม	สุขสะพาน	๑๑๗ ม.๒ ต.เกาะนางคำ	นายเอี่ยม	สุขสะพาน	
๖๔๕	นางจูลิน	อินทร์รัตน์	๑๑๘ ม.๒ ต.เกาะนางคำ	นางจูลิน	อินทร์รัตน์	



ลำดับที่	ชื่อ	สกุล	บ้านเลขที่	ผู้ดูแล / โทร		หมายเหตุ
๖๔๖	นายชำ	อินทร์รัตน์	๑๑๘ ม.๒ ต.เกาะนางคำ	นายชำ	อินทร์รัตน์	
๖๔๗	นางเซย	ทิพย์รัตน์	๑๕๙ ม.๒ ต.เกาะนางคำ	นางเซย	ทิพย์รัตน์	
๖๔๘	นายอุทัย	หนูคาบแก้ว	๑๖๐/๑ ม.๒ ต.เกาะนางคำ	นายอุทัย	หนูคาบแก้ว	
๖๔๙	นางหนูจันทร์	หนูคาบแก้ว	๑๖๐/๑ ม.๒ ต.เกาะนางคำ	นางหนูจันทร์	หนูคาบแก้ว	
๖๕๐	นายสวัสดิ์	คงประมุข	๑๖๑ ม.๒ ต.เกาะนางคำ	นายสวัสดิ์	คงประมุข	
๖๕๑	นางประจวบ	คงประมุข	๑๖๑ ม.๒ ต.เกาะนางคำ	นางประจวบ	คงประมุข	
๖๕๒	นายอำมร	แสงจันทร์	๑๖๔ ม.๒ ต.เกาะนางคำ	นายอำมร	แสงจันทร์	
๖๕๓	นางอุบล	แสงจันทร์	๑๖๔ ม.๒ ต.เกาะนางคำ	นางอุบล	แสงจันทร์	
๖๕๔	น.ส.เอื้อม	สุขสะพาน	๑๖๕ ม.๒ ต.เกาะนางคำ	น.ส.เอื้อม	สุขสะพาน	
๖๕๕	นางเปลื้อง	คงประมุข	๑๕๖/๑ ม.๒ ต.เกาะนางคำ	นางเปลื้อง	คงประมุข	
๖๕๖	นางยุพา	ใจโต	๑๗๕/๑ ม.๒ ต.เกาะนางคำ	นางยุพา	ใจโต	
๖๕๗	นายเดชา	ใจโต	๑๗๕/๑ ม.๒ ต.เกาะนางคำ	นายเดชา	ใจโต	
๖๕๘	นางอมร	รักสกุล	๑๗๖/๑ ม.๒ ต.เกาะนางคำ	นางอมร	รักสกุล	
๖๕๙	นางสมศรี	รัตน์	๗๑ ม.๒ ต.เกาะนางคำ	นางสมศรี	รัตน์	
๖๖๐	นายคล้อย	รัตน์	๗๑ ม.๒ ต.เกาะนางคำ	นายคล้อย	รัตน์	
๖๖๑	นายเชื่อน	สิงตะสุวรรณโณ	๑๖๙ ม.๒ ต.เกาะนางคำ	นายเชื่อน	สิงตะสุวรรณโณ	
๖๖๒	นางจิต	สิงตะสุวรรณโณ	๑๖๙ ม.๒ ต.เกาะนางคำ	นางจิต	สิงตะสุวรรณโณ	
๖๖๓	นายถาวร	สว่างจิต	๑๔๙ ม.๒ ต.เกาะนางคำ	นายถาวร	สว่างจิต	
๖๖๔	นางขวม	สว่างจิต	๑๔๙ ม.๒ ต.เกาะนางคำ	นางขวม	สว่างจิต	
๖๖๕	นายฉ้าย	ชาลี	๑๔๑/๑ ม.๒ ต.เกาะนางคำ	นายฉ้าย	ชาลี	
๖๖๖	นางปราณี	ชาลี	๑๔๑/๑ ม.๒ ต.เกาะนางคำ	นางปราณี	ชาลี	
๖๖๗	นางเจียม	โสทะโร	๑๔๓ ม.๒ ต.เกาะนางคำ	นางเจียม	โสทะโร	
๖๖๘	น.ส.ยุพิน	มุงมาไพร่	๑๔๔ ม.๒ ต.เกาะนางคำ	น.ส.ยุพิน	มุงมาไพร่	
๖๖๙	นางเพ็ม	มุงมาไพร่	๑๔๔ ม.๒ ต.เกาะนางคำ	นางเพ็ม	มุงมาไพร่	
๖๗๐	นายเจียมศักดิ์	มุงมาไพร่	๑๔๕ ม.๒ ต.เกาะนางคำ	นายเจียมศักดิ์	มุงมาไพร่	
๖๗๑	น.ส.จำรัส	นิตยจรัส	๑๔๖ ม.๒ ต.เกาะนางคำ	น.ส.จำรัส	นิตยจรัส	
๖๗๒	นางขิม	นิตยจรัส	๑๔๖ ม.๒ ต.เกาะนางคำ	นางขิม	นิตยจรัส	
๖๗๓	นางพลอย	วรรณโร	๑๔๘ ม.๒ ต.เกาะนางคำ	นางพลอย	วรรณโร	
๖๗๔	นายเตื่อน	วรรณโร	๑๔๘ ม.๒ ต.เกาะนางคำ	นายเตื่อน	วรรณโร	
๖๗๕	นายประดิษฐ์	ปะสัน	๑๕๐ ม.๒ ต.เกาะนางคำ	นายประดิษฐ์	ปะสัน	
๖๗๖	นางพันธ์	ส่งแสง	๑๕๑ ม.๒ ต.เกาะนางคำ	นางพันธ์	ส่งแสง	
๖๗๗	นางเอื้อน	ธรรมทินโน	๑๕๓ ม.๒ ต.เกาะนางคำ	นางเอื้อน	ธรรมทินโน	
๖๗๘	นางบวน	ทองประสม	๑๕๔ ม.๒ ต.เกาะนางคำ	นางบวน	ทองประสม	
๖๗๙	นายประจวบ	สุขสะพาน	๑๕๔/๑ ม.๒ ต.เกาะนางคำ	นายประจวบ	สุขสะพาน	
๖๘๐	นางอมร	คงประมุข	๑๕๖ ม.๒ ต.เกาะนางคำ	นางอมร	คงประมุข	
๖๘๑	นางบุญเรือน	สุนทะสโร	๑๗๘ ม.๒ ต.เกาะนางคำ	นางบุญเรือน	สุนทะสโร	

ลำดับที่	ชื่อ	สกุล	บ้านเลขที่	ผู้ดูแล / โทร		หมายเหตุ
๖๘๒	นายสุพัฒน์	สุนทะสโร	๑๗๘ ม.๒ ต.เกาะนางคำ	นายสุพัฒน์	สุนทะสโร	
๖๘๓	นางผัด	อินทร์รัตน์	๑๗๘ ม.๒ ต.เกาะนางคำ	นางผัด	อินทร์รัตน์	
๖๘๔	นายสมพงษ์	บัวงาม	๑๔๗ ม.๒ ต.เกาะนางคำ	นายสมพงษ์	บัวงาม	
๖๘๕	นางจำเริญ	คงแก้วเคลื่อน	๑๔๗ ม.๒ ต.เกาะนางคำ	นางจำเริญ	คงแก้วเคลื่อน	
๖๘๖	นายเจียร	ศิริวงศ์	๘๖ ม.๒ ต.เกาะนางคำ	นายเจียร	ศิริวงศ์	
๖๘๗	น.ส.กัลยา	เกื้อหนุน	๘๙ ม.๒ ต.เกาะนางคำ	น.ส.กัลยา	เกื้อหนุน	
๖๘๘	นายมณูญ	ศรีสุข	๙๐ ม.๒ ต.เกาะนางคำ	นายมณูญ	ศรีสุข	
๖๘๙	นางเจียม	คงแก้วเคลื่อน	๙๑ ม.๒ ต.เกาะนางคำ	นางเจียม	คงแก้วเคลื่อน	
๖๙๐	นายประดับ	คงแก้วเคลื่อน	๙๑ ม.๒ ต.เกาะนางคำ	นายประดับ	คงแก้วเคลื่อน	
๖๙๑	น.ส.ปราณี	มณี	๘๔ ม.๒ ต.เกาะนางคำ	น.ส.ปราณี	มณี	
๖๙๒	นางต้น	เกื้อหนุน	๙๖ ม.๒ ต.เกาะนางคำ	นางต้น	เกื้อหนุน	
๖๙๓	นางสรวง	สุทธิโพธิ์	๙๘ ม.๒ ต.เกาะนางคำ	นางสรวง	สุทธิโพธิ์	
๖๙๔	นายเสริม	เกื้อหนุน	๙๘ ม.๒ ต.เกาะนางคำ	นายเสริม	เกื้อหนุน	
๖๙๕	นายเจียม	สุทธิโพธิ์	๙๘ ม.๒ ต.เกาะนางคำ	นายเจียม	สุทธิโพธิ์	
๖๙๖	นางละมัย	คงประมุข	๙๙ ม.๒ ต.เกาะนางคำ	นางละมัย	คงประมุข	
๖๙๗	นายสถาพร	คงประมุข	๙๙ ม.๒ ต.เกาะนางคำ	นายสถาพร	คงประมุข	
๖๙๘	นางวิสัย	มะหับผลา	๗๕ ม.๒ ต.เกาะนางคำ	นางวิสัย	มะหับผลา	
๖๙๙	นายเสวียน	มะหับผลา	๗๕ ม.๒ ต.เกาะนางคำ	นายเสวียน	มะหับผลา	
๗๐๐	ร.ต.ต.ธวัชชัย	อ่อนคำ	๘๓/๑ ม.๒ ต.เกาะนางคำ	ร.ต.ต.ธวัชชัย	อ่อนคำ	
๗๐๑	นางสมคิด	มีรุ่งเรือง	๗๒/๑ ม.๒ ต.เกาะนางคำ	นางสมคิด	มีรุ่งเรือง	
๗๐๒	น.ส.ยุพิน	ขวัญปาน	๗๒ ม.๒ ต.เกาะนางคำ	น.ส.ยุพิน	ขวัญปาน	
๗๐๓	นางยุพา	ขวัญปาน	๗๒ ม.๒ ต.เกาะนางคำ	นางยุพา	ขวัญปาน	
๗๐๔	นางสงบ	รัตนภักดี	๗๖ ม.๒ ต.เกาะนางคำ	นางสงบ	รัตนภักดี	
๗๐๕	นายสุรัชย์	รัตนภักดี	๗๖ ม.๒ ต.เกาะนางคำ	นายสุรัชย์	รัตนภักดี	
๗๐๖	นายพิเชฐ	บูรณะ	๗๗/๑ ม.๒ ต.เกาะนางคำ	นายพิเชฐ	บูรณะ	
๗๐๗	นางจันแก้ว	เกื้อหนุน	๗๘ ม.๒ ต.เกาะนางคำ	นางจันแก้ว	เกื้อหนุน	
๗๐๘	นายไพบุลย์	เกื้อหนุน	๗๘/๑ ม.๒ ต.เกาะนางคำ	นายไพบุลย์	เกื้อหนุน	
๗๐๙	นางอุบล	คำจำรัส	๗๙ ม.๒ ต.เกาะนางคำ	นางอุบล	คำจำรัส	
๗๑๐	นายหนูคลัง	เกื้อหนุน	๗๙ ม.๒ ต.เกาะนางคำ	นายหนูคลัง	เกื้อหนุน	
๗๑๑	นางแผ้ว	เกื้อหนุน	๗๙ ม.๒ ต.เกาะนางคำ	นางแผ้ว	เกื้อหนุน	
๗๑๒	นายสมพร	แสงกลิน	๘๐ ม.๒ ต.เกาะนางคำ	นายสมพร	แสงกลิน	
๗๑๓	นางวรรณมา	แสงกลิน	๘๐ ม.๒ ต.เกาะนางคำ	นางวรรณมา	แสงกลิน	
๗๑๔	นางจำเริญ	เพ็ชรมณี	๗๗ ม.๒ ต.เกาะนางคำ	นางจำเริญ	เพ็ชรมณี	
๗๑๕	นางจำเนียน	เกื้อทองสัน	๘๓ ม.๒ ต.เกาะนางคำ	นางจำเนียน	เกื้อทองสัน	
๗๑๖	นางเรียง	มณี	๘๓ ม.๒ ต.เกาะนางคำ	นางเรียง	มณี	
๗๑๗	นายประวิทย์	สมมาตร	๔๒/๑ ม.๒ ต.เกาะนางคำ	นายประวิทย์	สมมาตร	

ลำดับที่	ชื่อ	สกุล	บ้านเลขที่	ผู้ดูแล / โทร		หมายเหตุ
๗๑๘	นางนิริน	สมัยชุม	๑๘๒ ม.๒ ต.เกาะนางค้ำ	นางนิริน	สมัยชุม	
๗๑๙	นายสว่าง	สมัยชุม	๑๘๒ ม.๒ ต.เกาะนางค้ำ	นายสว่าง	สมัยชุม	
๗๒๐	นางพยอม	มีรุ่งเรือง	๕๕/๑ ม.๒ ต.เกาะนางค้ำ	นางพยอม	มีรุ่งเรือง	
๗๒๑	จ.ส.ต.ประมวล	มีรุ่งเรือง	๙๕/๑ ม.๒ ต.เกาะนางค้ำ	จ.ส.ต.ประมวล	มีรุ่งเรือง	
๗๒๒	น.ส.แพรวพรรณ	สุวรรณรัตน์	๑๐๙/๓ ม.๒ ต.เกาะนางค้ำ	น.ส.แพรวพรรณ	สุวรรณรัตน์	
๗๒๓	นางสมนึก	ส่องศรี	๑๓๐/๔ ม.๒ ต.เกาะนางค้ำ	นางสมนึก	ส่องศรี	
๗๒๔	นางเอี่ยม	มุงมาไฟรี	๑๔๕/๒ ม.๒ ต.เกาะนางค้ำ	นางเอี่ยม	มุงมาไฟรี	
๗๒๕	นางปราณี	พรายดีส์	๑๖๖/๑ ม.๒ ต.เกาะนางค้ำ	นางปราณี	พรายดีส์	
๗๒๖	นางอำนวย	แช่ลิ้ม	๑๘๓/๓ ม.๒ ต.เกาะนางค้ำ	นางอำนวย	แช่ลิ้ม	
๗๒๗	นายเกษม	เกื้อหนุน	๒๐๒ ม.๒ ต.เกาะนางค้ำ	นายเกษม	เกื้อหนุน	
๗๒๘	นางสรวง	ช่วยชู	๓๘ ม.๒ ต.เกาะนางค้ำ	นางสรวง	ช่วยชู	
๗๒๙	นางรุ่งใส	ผดุงรัตน์	๕๖/๒ ม.๒ ต.เกาะนางค้ำ	นางรุ่งใส	ผดุงรัตน์	
๗๓๐	นางสมใจ	วัชรภรณ์	๖๙/๒ ม.๒ ต.เกาะนางค้ำ	นางสมใจ	วัชรภรณ์	
๗๓๑	นายสนิท	วัชรภรณ์	๖๙/๒ ม.๒ ต.เกาะนางค้ำ	นายสนิท	วัชรภรณ์	
๗๓๒	นางเพ็ญภา	โคระศรี	๘๖/๓ ม.๒ ต.เกาะนางค้ำ	นางเพ็ญภา	โคระศรี	
๗๓๓	นางชิน	มุงมาไฟรี	๑๕๗/๒ ม.๒ ต.เกาะนางค้ำ	นางชิน	มุงมาไฟรี	
๗๓๔	นายอุโพ	มุงมาไฟรี	๑๕๗/๒ ม.๒ ต.เกาะนางค้ำ	นายอุโพ	มุงมาไฟรี	
๗๓๕	นายสัมพันธ์ชาย	นิลวรรณ	๓๕/๒ ม.๒ ต.เกาะนางค้ำ	นายสัมพันธ์ชาย	นิลวรรณ	
๗๓๖	นางจำเนียร	ธรรมรงค์	๕๑/๒ ม.๒ ต.เกาะนางค้ำ	นางจำเนียร	ธรรมรงค์	
๗๓๗	นายกมล	กล้าแข็ง	๒๒๒ ม.๒ ต.เกาะนางค้ำ	นายกมล	กล้าแข็ง	
๗๓๘	นางเครือวัลย์	กล้าแข็ง	๒๒๒ ม.๒ ต.เกาะนางค้ำ	นางเครือวัลย์	กล้าแข็ง	
๗๓๙	นายภิรมย์	มีรุ่งเรือง	๑ ม.๒ ต.เกาะนางค้ำ	นายภิรมย์	มีรุ่งเรือง	
๗๔๐	นายชิต	มีรุ่งเรือง	๖ ม.๒ ต.เกาะนางค้ำ	นายชิต	มีรุ่งเรือง	
๗๔๑	นายเกล้า	สุขะปุ่นณะพันธ์	๑๗๑ ม.๒ ต.เกาะนางค้ำ	นายเกล้า	สุขะปุ่นณะพันธ์	
๗๔๒	นางฉายห้อง	เรืองแก้ว	๖๓ ม.๓ ต.เกาะนางค้ำ	นางฉายห้อง	เรืองแก้ว	
๗๔๓	นางละออง	สุดิตถันท์	๖๕ ม.๓ ต.เกาะนางค้ำ	นางละออง	สุดิตถันท์	
๗๔๔	นายประเสริฐ	เกลี้ยงประดิษฐ์	๖๙ ม.๓ ต.เกาะนางค้ำ	นายประเสริฐ	เกลี้ยงประดิษฐ์	
๗๔๕	นางเสริมสุข	เกลี้ยงประดิษฐ์	๖๙ ม.๓ ต.เกาะนางค้ำ	นางเสริมสุข	เกลี้ยงประดิษฐ์	
๗๔๖	นายจัด	เรืองแก้ว	๗ ม.๓ ต.เกาะนางค้ำ	นายจัด	เรืองแก้ว	
๗๔๗	นางลำยวง	เรืองแก้ว	๗ ม.๓ ต.เกาะนางค้ำ	นางลำยวง	เรืองแก้ว	
๗๔๘	น.ส.สุภาพพร	บัวงาม	๕๔ ม.๓ ต.เกาะนางค้ำ	น.ส.สุภาพพร	บัวงาม	
๗๔๙	นางกิมอิน	บัวงาม	๕๔ ม.๓ ต.เกาะนางค้ำ	นางกิมอิน	บัวงาม	
๗๕๐	นางอิม	นวลละออง	๗๒/๑ ม.๓ ต.เกาะนางค้ำ	นางอิม	นวลละออง	
๗๕๑	นายชุ่ม	นวลละออง	๗๒/๑ ม.๓ ต.เกาะนางค้ำ	นายชุ่ม	นวลละออง	
๗๕๒	น.ส.ลิ้ม	มากมูล	๗๓ ม.๓ ต.เกาะนางค้ำ	น.ส.ลิ้ม	มากมูล	
๗๕๓	นางล้วน	ลิ้นเนียว	๗๑ ม.๓ ต.เกาะนางค้ำ	นางล้วน	ลิ้นเนียว	

ลำดับที่	ชื่อ	สกุล	บ้านเลขที่	ผู้ดูแล / โทร		หมายเหตุ
๗๕๔	นางกิมลั่น	เรืองแก้ว	๖๒ ม.๓ ต.เกาะนางค้ำ	นางกิมลั่น	เรืองแก้ว	
๗๕๕	นายถ่อง	สุวรรณะ	๖๐ ม.๓ ต.เกาะนางค้ำ	นายถ่อง	สุวรรณะ	
๗๕๖	นางกิม	เปล่งจำรัส	๕๙ ม.๓ ต.เกาะนางค้ำ	นางกิม	เปล่งจำรัส	
๗๕๗	นายเลียน	สังเทระ	๕๕ ม.๓ ต.เกาะนางค้ำ	นายเลียน	สังเทระ	
๗๕๘	นางกรีน	สังเทระ	๕๕ ม.๓ ต.เกาะนางค้ำ	นางกรีน	สังเทระ	
๗๕๙	นางเฉียว	ทองคำ	๕๓ ม.๓ ต.เกาะนางค้ำ	นางเฉียว	ทองคำ	
๗๖๐	นางเหิม	เขี้ยวนุ้ย	๗๔ ม.๓ ต.เกาะนางค้ำ	นางเหิม	เขี้ยวนุ้ย	
๗๖๑	นายจบ	เขี้ยวนุ้ย	๗๔ ม.๓ ต.เกาะนางค้ำ	นายจบ	เขี้ยวนุ้ย	
๗๖๒	น.ส.ปราณี	แข่งลอยเลื่อน	๕๖ ม.๓ ต.เกาะนางค้ำ	น.ส.ปราณี	แข่งลอยเลื่อน	
๗๖๓	นางชม	ลิ้นเนี้ยว	๙๘ ม.๓ ต.เกาะนางค้ำ	นางชม	ลิ้นเนี้ยว	
๗๖๔	นายถิ้น	ลิ้นเนี้ยว	๙๘ ม.๓ ต.เกาะนางค้ำ	นายถิ้น	ลิ้นเนี้ยว	
๗๖๕	นางพริ้ง	จิวานิจ	๙๗ ม.๓ ต.เกาะนางค้ำ	นางพริ้ง	จิวานิจ	
๗๖๖	นายสมนึก	จิวานิจ	๙๗ ม.๓ ต.เกาะนางค้ำ	นายสมนึก	จิวานิจ	
๗๖๗	นายนพพร	ช่วยธรรมรัตน์	๙๐ ม.๓ ต.เกาะนางค้ำ	นายนพพร	ช่วยธรรมรัตน์	
๗๖๘	นายเล็ก	โกศัยกานนท์	๘๙ ม.๓ ต.เกาะนางค้ำ	นายเล็ก	โกศัยกานนท์	
๗๖๙	นางหนูพิน	โกศัยกานนท์	๘๙ ม.๓ ต.เกาะนางค้ำ	นางหนูพิน	โกศัยกานนท์	
๗๗๐	นางเป็ร็อง	ลิ้นเนี้ยว	๘๘ ม.๓ ต.เกาะนางค้ำ	นางเป็ร็อง	ลิ้นเนี้ยว	
๗๗๑	นายบุญให้	ลิ้นเนี้ยว	๘๘ ม.๓ ต.เกาะนางค้ำ	นายบุญให้	ลิ้นเนี้ยว	
๗๗๒	นายนิตย์	พั้วพันธ์	๘๗ ม.๓ ต.เกาะนางค้ำ	นายนิตย์	พั้วพันธ์	
๗๗๓	นางไว	ศิริวัฒน์	๘๖ ม.๓ ต.เกาะนางค้ำ	นางไว	ศิริวัฒน์	
๗๗๔	นายเจียร	ศิริวัฒน์	๘๖ ม.๓ ต.เกาะนางค้ำ	นายเจียร	ศิริวัฒน์	
๗๗๕	นางเชื้อ	สาตะภักดิ์	๘๓ ม.๓ ต.เกาะนางค้ำ	นางเชื้อ	สาตะภักดิ์	
๗๗๖	นายเผี้ยน	สาตะภักดิ์	๘๓ ม.๓ ต.เกาะนางค้ำ	นายเผี้ยน	สาตะภักดิ์	
๗๗๗	นางแผ้ว	โอสถวิสุทธิ	๗๙ ม.๓ ต.เกาะนางค้ำ	นางแผ้ว	โอสถวิสุทธิ	
๗๗๘	นางจำลอง	ไทยรัตน์	๑๑๐ ม.๓ ต.เกาะนางค้ำ	นางจำลอง	ไทยรัตน์	
๗๗๙	นายฉลอง	ไทยรัตน์	๑๑๐ ม.๓ ต.เกาะนางค้ำ	นายฉลอง	ไทยรัตน์	
๗๘๐	นางพยอม	ผลบุญ	๒๗ ม.๓ ต.เกาะนางค้ำ	นางพยอม	ผลบุญ	
๗๘๑	นางแนม	ผลบุญ	๒๔ ม.๓ ต.เกาะนางค้ำ	นางแนม	ผลบุญ	
๗๘๒	นางยม	แข่งลอยเลื่อน	๒๐ ม.๓ ต.เกาะนางค้ำ	นางยม	แข่งลอยเลื่อน	
๗๘๓	นายส่อง	แข่งลอยเลื่อน	๒๐ ม.๓ ต.เกาะนางค้ำ	นายส่อง	แข่งลอยเลื่อน	
๗๘๔	นายโรม	โมรา	๑๙ ม.๓ ต.เกาะนางค้ำ	นายโรม	โมรา	
๗๘๕	นางจำเนียร	แข่งเข็ม	๑๘/๒ ม.๓ ต.เกาะนางค้ำ	นางจำเนียร	แข่งเข็ม	
๗๘๖	นายนิพล	ยอดทอง	๑๘/๑ ม.๓ ต.เกาะนางค้ำ	นายนิพล	ยอดทอง	
๗๘๗	นางฉิ้น	แข่งลอยเลื่อน	๒๘ ม.๓ ต.เกาะนางค้ำ	นางฉิ้น	แข่งลอยเลื่อน	
๗๘๘	นายสมบูรณ์	กั้งสังข์	๒๘ ม.๓ ต.เกาะนางค้ำ	นายสมบูรณ์	กั้งสังข์	
๗๘๙	นางพะยอม	ลิ้นเนี้ยว	๑๑ ม.๓ ต.เกาะนางค้ำ	นางพะยอม	ลิ้นเนี้ยว	

ลำดับที่	ชื่อ	สกุล	บ้านเลขที่	ผู้ดูแล	/โทร	หมายเหตุ
๗๙๐	นางฉ้าย	มากมูล	๑๐๘ ม.๓ ต.เกาะนางคำ	นางฉ้าย	มากมูล	
๗๙๑	นางเพลิน	ย่องสรรเจริญ	๑๐๓ ม.๓ ต.เกาะนางคำ	นางเพลิน	ย่องสรรเจริญ	
๗๙๒	นายน้อม	นุ่น	๑๐๐/๑ ม.๓ ต.เกาะนางคำ	นายน้อม	นุ่น	
๗๙๓	นางผ่อง	เซ่งลอยเลื่อน	๕๒/๑ ม.๓ ต.เกาะนางคำ	นางผ่อง	เซ่งลอยเลื่อน	
๗๙๔	นายอิว	เซ่งลอยเลื่อน	๕๒/๑ ม.๓ ต.เกาะนางคำ	นายอิว	เซ่งลอยเลื่อน	
๗๙๕	นางเจือ	เซ่งเซ็ม	๔๓ ม.๓ ต.เกาะนางคำ	นางเจือ	เซ่งเซ็ม	
๗๙๖	นายสมนึก	เซ่งเซ็ม	๔๓ ม.๓ ต.เกาะนางคำ	นายสมนึก	เซ่งเซ็ม	
๗๙๗	นางเที่ยง	ศิริวัฒน์	๑๑/๑ ม.๓ ต.เกาะนางคำ	นางเที่ยง	ศิริวัฒน์	
๗๙๘	นายสวัสดิ์	ศิริวัฒน์	๕ ม.๓ ต.เกาะนางคำ	นายสวัสดิ์	ศิริวัฒน์	
๗๙๙	นางวันดี	ศิริวัฒน์	๕ ม.๓ ต.เกาะนางคำ	นางวันดี	ศิริวัฒน์	
๘๐๐	น.ส.ปราณี	ฉายมณี	๔๙ ม.๓ ต.เกาะนางคำ	น.ส.ปราณี	ฉายมณี	
๘๐๑	นางคล้าย	รัตนกุล	๔๔ ม.๓ ต.เกาะนางคำ	นางคล้าย	รัตนกุล	
๘๐๒	นางผล	เพ็ชรมณี	๔๒/๑ ม.๓ ต.เกาะนางคำ	นางผล	เพ็ชรมณี	
๘๐๓	นายคลาด	ผลบุญ	๔๑ ม.๓ ต.เกาะนางคำ	นายคลาด	ผลบุญ	
๘๐๔	นางกิมหวง	ผลบุญ	๔๑ ม.๓ ต.เกาะนางคำ	นางกิมหวง	ผลบุญ	
๘๐๕	นายสมจิต	เกตศรัทธา	๓๘ ม.๓ ต.เกาะนางคำ	นายสมจิต	เกตศรัทธา	
๘๐๖	นายสิน	เซ่งลอยเลื่อน	๓ ม.๓ ต.เกาะนางคำ	นายสิน	เซ่งลอยเลื่อน	
๘๐๗	นางสมศรี	เซ่งลอยเลื่อน	๓ ม.๓ ต.เกาะนางคำ	นางสมศรี	เซ่งลอยเลื่อน	
๘๐๘	นางนวย	สาตะกัณฑ์	๓๐ ม.๓ ต.เกาะนางคำ	นางนวย	สาตะกัณฑ์	
๘๐๙	นางฉายา	เกื้อขำ	๔๕ ม.๓ ต.เกาะนางคำ	นางฉายา	เกื้อขำ	
๘๑๐	นายพร้อม	นุ่น	๔๕ ม.๓ ต.เกาะนางคำ	นายพร้อม	นุ่น	
๘๑๑	นางระนอง	เรืองแก้ว	๔๐ ม.๓ ต.เกาะนางคำ	นางระนอง	เรืองแก้ว	
๘๑๒	นายพริ้ว	เรืองแก้ว	๔๐ ม.๓ ต.เกาะนางคำ	นายพริ้ว	เรืองแก้ว	
๘๑๓	นายสงวน	รอดรมย์	๓๓ ม.๓ ต.เกาะนางคำ	นายสงวน	รอดรมย์	
๘๑๔	นางเคลื่อน	รอดรมย์	๓๓ ม.๓ ต.เกาะนางคำ	นางเคลื่อน	รอดรมย์	
๘๑๕	นายเคียร	นันทิโย	๒๙ ม.๓ ต.เกาะนางคำ	นายเคียร	นันทิโย	
๘๑๖	นางยุพา	ศรีสว่าง	๓๖/๑ ม.๓ ต.เกาะนางคำ	นางยุพา	ศรีสว่าง	
๘๑๗	นายสุทัต	ศรีสว่าง	๓๖/๑ ม.๓ ต.เกาะนางคำ	นายสุทัต	ศรีสว่าง	
๘๑๘	นายสามารถ	เนติ	๓๘/๑ ม.๓ ต.เกาะนางคำ	นายสามารถ	เนติ	
๘๑๙	นายฉ้วน	เซ่งลอยเลื่อน	๓๙ ม.๓ ต.เกาะนางคำ	นายฉ้วน	เซ่งลอยเลื่อน	
๘๒๐	นางสว่าง	เซ่งลอยเลื่อน	๓๙ ม.๓ ต.เกาะนางคำ	นางสว่าง	เซ่งลอยเลื่อน	
๘๒๑	นางฉ้าย	คงประมุข	๔ ม.๓ ต.เกาะนางคำ	นางฉ้าย	คงประมุข	
๘๒๒	นางกิมอัน	ศิริวัฒน์	๓๖ ม.๓ ต.เกาะนางคำ	นางกิมอัน	ศิริวัฒน์	
๘๒๓	นางสุภาพ	ทิพรองพล	๕๐ ม.๓ ต.เกาะนางคำ	นางสุภาพ	ทิพรองพล	
๘๒๔	นางหวง	สังข์ทอง	๑๒ ม.๓ ต.เกาะนางคำ	นางหวง	สังข์ทอง	
๘๒๕	นายผล	จันทศรี	๑๘/๕ ม.๓ ต.เกาะนางคำ	นายผล	จันทศรี	

ลำดับที่	ชื่อ	สกุล		ผู้ดูแล / โทร	หมายเหตุ
๘๒๖	นางหนูหวิน	ศรีรักรักษ์	๑ ม.๓ ต.เกาะนางค้ำ	นางหนูหวิน	ศรีรักรักษ์
๘๒๗	นายสุเทพ	สังเระ	๑/๒ ม.๓ ต.เกาะนางค้ำ	นายสุเทพ	สังเระ
๘๒๘	นายไฉ	ผลบุญ	๓๑/๒ ม.๓ ต.เกาะนางค้ำ	นายไฉ	ผลบุญ
๘๒๙	นางณี	ยอดทอง	๑๘/๖ ม.๓ ต.เกาะนางค้ำ	นางณี	ยอดทอง
๘๓๐	นายสมพร	สังเระ	๑/๓ ม.๓ ต.เกาะนางค้ำ	นายสมพร	สังเระ
๘๓๑	นางเฉี้ยว	เส็งอ้ว	๒๘/๔ ม.๓ ต.เกาะนางค้ำ	นางเฉี้ยว	เส็งอ้ว
๘๓๒	นางตวน	คำเกตุ	๓๖ ม.๗ ต.เกาะนางค้ำ	นางตวน	คำเกตุ
๘๓๓	นางวารี	ชูสิงห์แค	๓๙ ม.๗ ต.เกาะนางค้ำ	นางวารี	ชูสิงห์แค
๘๓๔	นายมานิต	ชูสิงห์แค	๓๙ ม.๗ ต.เกาะนางค้ำ	นายมานิต	ชูสิงห์แค
๘๓๕	นางเจ็อน	สีชมภู	๓๕ ม.๗ ต.เกาะนางค้ำ	นางเจ็อน	สีชมภู
๘๓๖	นางผล	ศิริวัฒน์	๓๒ ม.๗ ต.เกาะนางค้ำ	นางผล	ศิริวัฒน์
๘๓๗	นายสมบอล	ศิริวัฒน์	๓๒ ม.๗ ต.เกาะนางค้ำ	นายสมบอล	ศิริวัฒน์
๘๓๘	นางถนอม	วิชาธิคุณ	๔/๒ ม.๗ ต.เกาะนางค้ำ	นางถนอม	วิชาธิคุณ
๘๓๙	นายพานิชย์	วิชาธิคุณ	๔/๒ ม.๗ ต.เกาะนางค้ำ	นายพานิชย์	วิชาธิคุณ
๘๔๐	นายกลิ่น	โมรา	๓๑ ม.๗ ต.เกาะนางค้ำ	นายกลิ่น	โมรา
๘๔๑	นายวิเชียร	เซ่งลอยเลื่อน	๓๐ ม.๗ ต.เกาะนางค้ำ	นายวิเชียร	เซ่งลอยเลื่อน
๘๔๒	นายเริ่ม	โมรา	๓๓ ม.๗ ต.เกาะนางค้ำ	นายเริ่ม	โมรา
๘๔๓	นายประเสริฐ	แสงแก้ว	๗๕ ม.๗ ต.เกาะนางค้ำ	นายประเสริฐ	แสงแก้ว
๘๔๔	นางผ่อง	จันทร์ล่องลอย	๑๒ ม.๗ ต.เกาะนางค้ำ	นางผ่อง	จันทร์ล่องลอย
๘๔๕	นายวิน	จันทร์ล่องลอย	๑๒ ม.๗ ต.เกาะนางค้ำ	นายวิน	จันทร์ล่องลอย
๘๔๖	นายตวน	เอี้ยดอ่อน	๓/๑ ม.๗ ต.เกาะนางค้ำ	นายตวน	เอี้ยดอ่อน
๘๔๗	นางจรัส	เอี้ยดอ่อน	๓/๑ ม.๗ ต.เกาะนางค้ำ	นางจรัส	เอี้ยดอ่อน
๘๔๘	นายพิน	ดำเขี้ยว	๙๗ ม.๗ ต.เกาะนางค้ำ	นายพิน	ดำเขี้ยว
๘๔๙	นายเจริญผล	เซ่งลอยเลื่อน	๙๖ ม.๗ ต.เกาะนางค้ำ	นายเจริญผล	เซ่งลอยเลื่อน
๘๕๐	นางอ๋า	เลียนก้วยเห้ง	๙๕ ม.๗ ต.เกาะนางค้ำ	นางอ๋า	เลียนก้วยเห้ง
๘๕๑	นายขาว	เลียนก้วยเห้ง	๙๕ ม.๗ ต.เกาะนางค้ำ	นายขาว	เลียนก้วยเห้ง
๘๕๒	นายถวิล	ศิริวัฒน์	๔/๔ ม.๗ ต.เกาะนางค้ำ	นายถวิล	ศิริวัฒน์
๘๕๓	นางผั้น	ชูช่วย	๗๔/๑ ม.๗ ต.เกาะนางค้ำ	นางผั้น	ชูช่วย
๘๕๔	นายใจ	ชูช่วย	๗๔/๑ ม.๗ ต.เกาะนางค้ำ	นายใจ	ชูช่วย
๘๕๕	นายตวน	ลิ้นเนี้ยว	๗ ม.๗ ต.เกาะนางค้ำ	นายตวน	ลิ้นเนี้ยว
๘๕๖	นายเอื้อง	ชูช่วย	๖ ม.๗ ต.เกาะนางค้ำ	นายเอื้อง	ชูช่วย
๘๕๗	นางฝ้าย	ชูช่วย	๖ ม.๗ ต.เกาะนางค้ำ	นางฝ้าย	ชูช่วย
๘๕๘	นายดาว	สุขะบุญณะพันธ์	๕ ม.๗ ต.เกาะนางค้ำ	นายดาว	สุขะบุญณะพันธ์
๘๕๙	นางจบ	สุขะบุญณะพันธ์	๕ ม.๗ ต.เกาะนางค้ำ	นางจบ	สุขะบุญณะพันธ์
๘๖๐	นางผล	ศิริวัฒน์	๙ ม.๗ ต.เกาะนางค้ำ	นางผล	ศิริวัฒน์
๘๖๑	นายสมบูรณ์	ศิริวัฒน์	๙ ม.๗ ต.เกาะนางค้ำ	นายสมบูรณ์	ศิริวัฒน์

ลำดับที่	ชื่อ	สกุล	บ้านเลขที่	ผู้ดูแล / โทร	หมายเหตุ
๘๖๒	นางผล	คงชำนานู	๒/๑ ม.๗ ต.เกาะนางค้ำ	นางผล	คงชำนานู
๘๖๓	นายเขียน	คงชำนานู	๑๐ ม.๗ ต.เกาะนางค้ำ	นายเขียน	คงชำนานู
๘๖๔	นางฉิ้น	ชูช่วย	๑๐/๑ ม.๗ ต.เกาะนางค้ำ	นางฉิ้น	ชูช่วย
๘๖๕	นายยิ่ง	ชูช่วย	๑๐/๑ ม.๗ ต.เกาะนางค้ำ	นายยิ่ง	ชูช่วย
๘๖๖	นายเยี่ยม	เซ่งลวยเลื่อน	๑๑ ม.๗ ต.เกาะนางค้ำ	นายเยี่ยม	เซ่งลวยเลื่อน
๘๖๗	นางละออง	อิสาระทะ	๑๔/๑ ม.๗ ต.เกาะนางค้ำ	นางละออง	อิสาระทะ
๘๖๘	นายธรรมบุญ	อิสาระทะ	๑๔/๑ ม.๗ ต.เกาะนางค้ำ	นายธรรมบุญ	อิสาระทะ
๘๖๙	น.ส.อนงค์	เทพมณี	๑๖ ม.๗ ต.เกาะนางค้ำ	น.ส.อนงค์	เทพมณี
๘๗๐	นายโชติ	แสงจันทร์	๒๔ ม.๗ ต.เกาะนางค้ำ	นายโชติ	แสงจันทร์
๘๗๑	นางหน่าย	ขันทกะพันธ์	๒๙ ม.๗ ต.เกาะนางค้ำ	นางหน่าย	ขันทกะพันธ์
๘๗๒	นายพล	ขันทกะพันธ์	๒๙ ม.๗ ต.เกาะนางค้ำ	นายพล	ขันทกะพันธ์
๘๗๓	น.ส.เอียด	กัลยาพราก	๒๖/๑ ม.๗ ต.เกาะนางค้ำ	น.ส.เอียด	กัลยาพราก
๘๗๔	น.ส.ผั้น	มีรุ่งเรือง	๒๖ ม.๗ ต.เกาะนางค้ำ	น.ส.ผั้น	มีรุ่งเรือง
๘๗๕	นางช่อง	มีรุ่งเรือง	๒๕ ม.๗ ต.เกาะนางค้ำ	นางช่อง	มีรุ่งเรือง
๘๗๖	นายสมปอง	มรรคคงคา	๑๘ ม.๗ ต.เกาะนางค้ำ	นายสมปอง	มรรคคงคา
๘๗๗	นางพลอย	มรรคคงคา	๑๘ ม.๗ ต.เกาะนางค้ำ	นางพลอย	มรรคคงคา
๘๗๘	นางทิม	เซ่งลวยเลื่อน	๒๓ ม.๗ ต.เกาะนางค้ำ	นางทิม	เซ่งลวยเลื่อน
๘๗๙	นางชะอุ่ม	คงแก้วเคลื่อน	๒๒/๑ ม.๗ ต.เกาะนางค้ำ	นางชะอุ่ม	คงแก้วเคลื่อน
๘๘๐	นายใจ	คงแก้วเคลื่อน	๒๒/๑ ม.๗ ต.เกาะนางค้ำ	นายใจ	คงแก้วเคลื่อน
๘๘๑	นางชูชื่น	คงชำนานู	๒๒ ม.๗ ต.เกาะนางค้ำ	นางชูชื่น	คงชำนานู
๘๘๒	นายจิตรี	คงชำนานู	๒๒ ม.๗ ต.เกาะนางค้ำ	นายจิตรี	คงชำนานู
๘๘๓	นางอัมพร	โกสิน	๓ ม.๗ ต.เกาะนางค้ำ	นางอัมพร	โกสิน
๘๘๔	นายเสริม	โกสิน	๓ ม.๗ ต.เกาะนางค้ำ	นายเสริม	โกสิน
๘๘๕	น.ส.ฉอ่อน	วาโย	๒๕/๑ ม.๗ ต.เกาะนางค้ำ	น.ส.ฉอ่อน	วาโย
๘๘๖	นายจวบ	มีรุ่งเรือง	๒๕/๑ ม.๗ ต.เกาะนางค้ำ	นายจวบ	มีรุ่งเรือง
๘๘๗	นายพิน	วาโย	๒๕/๑ ม.๗ ต.เกาะนางค้ำ	นายพิน	วาโย
๘๘๘	นางถ้าย	เอี้ยดอ่อน	๔๒ ม.๗ ต.เกาะนางค้ำ	นางถ้าย	เอี้ยดอ่อน
๘๘๙	นายอัมพร	วุ่นดี	๔/๖ ม.๗ ต.เกาะนางค้ำ	นายอัมพร	วุ่นดี
๘๙๐	นายภักดี	ศรีชมภู	๔๓ ม.๗ ต.เกาะนางค้ำ	นายภักดี	ศรีชมภู
๘๙๑	พระครูช่วย	ช่วยพัฒน์	๗๐ ม.๗ ต.เกาะนางค้ำ	พระครูช่วย	ช่วยพัฒน์
๘๙๒	นายเปื้อม	ขุนทอง	๑๘/๑ ม.๗ ต.เกาะนางค้ำ	นายเปื้อม	ขุนทอง
๘๙๓	นางจู้ลี	วุ่นดี	๑๕/๒ ม.๗ ต.เกาะนางค้ำ	นางจู้ลี	วุ่นดี
๘๙๔	นายฉ้าย	วุ่นดี	๑๕/๒ ม.๗ ต.เกาะนางค้ำ	นายฉ้าย	วุ่นดี
๘๙๕	นายล่อง	ทองคำ	๙๐ ม.๗ ต.เกาะนางค้ำ	นายล่อง	ทองคำ

ผู้พิการ

ลำดับที่	ชื่อ	สกุล	บ้านเลขที่	ผู้ดูแล		หมายเหตุ
๑	นางสาวพกาวรรณ	คนหาญ	๕๖ ม.๑ ต.เกาะนางคำ	นางสาวพกาวรรณ	คนหาญ	
๒	นายพิษณุ	มณี	๒ ม.๑ ต.เกาะนางคำ	นายพิษณุ	มณี	
๓	นายประพันธ์	รุ่งกลิ่น	๒๕ ม.๑ ต.เกาะนางคำ	นายประพันธ์	รุ่งกลิ่น	
๔	นายจตุรงค์	ศรีสุวรรณ	๕๔/๑ ม.๑ ต.เกาะนางคำ	นายจตุรงค์	ศรีสุวรรณ	
๕	นางสาวดวงเดือน	อินทร์คง	๔๓/๑ ม.๑ ต.เกาะนางคำ	นางสาวดวงเดือน	อินทร์คง	
๖	นายวรวัฒน์	เพชรจำรัส	๓๓/๒ ม.๑ ต.เกาะนางคำ	นายวรวัฒน์	เพชรจำรัส	
๗	นายสิทธิพงศ์	ทองอ่อน	๗๓ ม.๑ ต.เกาะนางคำ	นายสิทธิพงศ์	ทองอ่อน	
๘	นายไทย	แดงสว่าง	๓๕ ม.๑ ต.เกาะนางคำ	นายไทย	แดงสว่าง	
๙	นางสาวสุดา	เพชรดีบ	๒๑ ม.๑ ต.เกาะนางคำ	นางสาวสุดา	เพชรดีบ	
๑๐	นายห้วง	เพชรจำรัส	๒๖ ม.๑ ต.เกาะนางคำ	นายห้วง	เพชรจำรัส	
๑๑	นายพิช	วุ่นดี	๕๐ ม.๑ ต.เกาะนางคำ	นายพิช	วุ่นดี	
๑๒	นายเตียน	แดงสว่าง	๗ ม.๑ ต.เกาะนางคำ	นายเตียน	แดงสว่าง	
๑๓	นายเอี่ยม	จันทร์มณี	๖๓ ม.๑ ต.เกาะนางคำ	นายเอี่ยม	จันทร์มณี	
๑๔	นายสัมพรรณ	จันทร์มณี	๖๓ ม.๑ ต.เกาะนางคำ	นายสัมพรรณ	จันทร์มณี	
๑๕	นางประดับ	ศรีสุวรรณ	๕๗ ม.๑ ต.เกาะนางคำ	นางประดับ	ศรีสุวรรณ	
๑๖	นายมน	เอียดน้อย	๕๕ ม.๑ ต.เกาะนางคำ	นายมน	เอียดน้อย	
๑๗	นายวิชัย	โชติศิริ	๙ ม.๑ ต.เกาะนางคำ	นายวิชัย	โชติศิริ	
๑๘	นายบุญเสริม	อิสสระ	๔๑ ม.๑ ต.เกาะนางคำ	นายบุญเสริม	อิสสระ	
๑๙	นางส่อง	แก้วประทุม	๖๔ ม.๑ ต.เกาะนางคำ	นางส่อง	แก้วประทุม	
๒๐	นายสมพร	มรรคคงคา	๓๑ ม.๑ ต.เกาะนางคำ	นายสมพร	มรรคคงคา	
๒๑	นายผ่อง	แดงสว่าง	๓ ม.๑ ต.เกาะนางคำ	นายผ่อง	แดงสว่าง	
๒๒	นายประสาน	สาโสภา	๕๖/๒ ม.๑ ต.เกาะนางคำ	นายประสาน	สาโสภา	
๒๓	นางบรรเทิน	เพชรจำรัส	๔๗/๑ ม.๑ ต.เกาะนางคำ	นางบรรเทิน	เพชรจำรัส	
๒๔	นางนวม	จันทร์มณี	๕๔ ม.๑ ต.เกาะนางคำ	นางนวม	จันทร์มณี	
๒๕	นางนิยม	มณี	๒๒ ม.๑ ต.เกาะนางคำ	นางนิยม	มณี	
๒๖	นายเฟื่อง	มณี	๒๒ ม.๑ ต.เกาะนางคำ	นายเฟื่อง	มณี	
๒๗	นายเฮียน	สุวรรณศิลป์	๑๗ ม.๑ ต.เกาะนางคำ	นายเฮียน	สุวรรณศิลป์	
๒๘	นางห้อง	แดงสว่าง	๒๙ ม.๑ ต.เกาะนางคำ	นางห้อง	แดงสว่าง	
๒๙	นายแช	อเปสริโย	๑๕ ม.๑ ต.เกาะนางคำ	นายแช	อเปสริโย	
๓๐	นายวิชัย	พึงแพร่	๒๒ ม.๑ ต.เกาะนางคำ	นายวิชัย	พึงแพร่	
๓๑	นายเลอพงศ์	เสียงแข็ง	๑๐๘ ม.๒ ต. เกาะนางคำ	นายเลอพงศ์	เสียงแข็ง	
๓๒	นายธรรมศักดิ์	มีรุ่งเรือง	๕๓ ม.๒ ต. เกาะนางคำ	นายธรรมศักดิ์	มีรุ่งเรือง	
๓๓	นางสาวเปี่ยมพร	โภชนาหาร	๑๒๑ ม.๒ ต. เกาะนางคำ	นางสาวเปี่ยมพร	โภชนาหาร	
๓๔	นางสาวสมพร	ฉายศรี	๑๕๘/๑ ม.๒ ต. เกาะนางคำ	นางสาวสมพร	ฉายศรี	



ลำดับที่	ชื่อ	สกุล	บ้านเลขที่	ผู้ดูแล	หมายเหตุ
๓๕	นายอำมร	แสงจันทร์	๑๖๔ ม.๒ ต. เกาะนางคำ	นายอำมร	แสงจันทร์
๓๖	นายจำ	พรรณละม้าย	๑๐๐ ม.๒ ต. เกาะนางคำ	นายจำ	พรรณละม้าย
๓๗	นางสาวพวน	มีรุ่งเรือง	๕๗ ม.๒ ต. เกาะนางคำ	นางสาวพวน	มีรุ่งเรือง
๓๘	นางปรอบ	ทองคำ	๔๔ ม.๒ ต. เกาะนางคำ	นางปรอบ	ทองคำ
๓๙	นายมบุญ	ศรีสุข	๒๐๘ ม.๒ ต. เกาะนางคำ	นายมบุญ	ศรีสุข
๔๐	นายเถียง	แก้วจินดา	๖๒ ม.๒ ต. เกาะนางคำ	นายเถียง	แก้วจินดา
๔๑	นายเกษม	เกื้อหนุน	๒๐๐ ม.๒ ต. เกาะนางคำ	นายเกษม	เกื้อหนุน
๔๒	นางลอย	เสียงเล็ก	๑๔๐ ม.๒ ต. เกาะนางคำ	นางลอย	เสียงเล็ก
๔๓	นางเจียม	โสทะโร	๑๔๓ ม.๒ ต. เกาะนางคำ	นางเจียม	โสทะโร
๔๔	นางอุไร	ทองประสม	๑๐๕ ม.๒ ต. เกาะนางคำ	นางอุไร	ทองประสม
๔๕	นางสาวศิณัฐตา	พิทักษ์วงษ์	๑๑ ม.๒ ต. เกาะนางคำ	นางสาวศิณัฐตา	พิทักษ์วงษ์
๔๖	นางพุม	มีรุ่งเรือง	๕๓ ม.๒ ต. เกาะนางคำ	นางพุม	มีรุ่งเรือง
๔๗	นางอุบล	ดำจำรัส	๗๗ ม.๒ ต. เกาะนางคำ	นางอุบล	ดำจำรัส
๔๘	นางจันแก้ว	เกื้อหนุน	๗๘ ม.๒ ต. เกาะนางคำ	นางจันแก้ว	เกื้อหนุน
๔๙	นายประดับ	คงแก้วเคลื่อน	๙๑ ม.๒ ต. เกาะนางคำ	นายประดับ	คงแก้วเคลื่อน
๕๐	นายภควัต	โกศล	๒๐๙ ม.๒ ต. เกาะนางคำ	นายภควัต	โกศล
๕๑	นายเจียร	ศิริวงศ์	๘๖ ม.๒ ต. เกาะนางคำ	นายเจียร	ศิริวงศ์
๕๒	นายอุโพ	มุงมาไพรี	๑๕๗/๒ ม.๒ ต. เกาะนางคำ	นายอุโพ	มุงมาไพรี
๕๓	นางประยูร	กัมแข่ง	๑๙๗ ม.๒ ต. เกาะนางคำ	นางประยูร	กัมแข่ง
๕๔	นายอิม	รัตนภูมิ	๖๔ ม.๒ ต. เกาะนางคำ	นายอิม	รัตนภูมิ
๕๕	นางอำไพ	ชูช่วย	๖๕/๑ ม.๒ ต. เกาะนางคำ	นางอำไพ	ชูช่วย
๕๖	นางสาวสุภัทสร	รัตนะ	๑๙๙/๑ ม.๒ ต. เกาะนางคำ	นางสาวสุภัทสร	รัตนะ
๕๗	นางเลื่อน	กล้าแข็ง	๓๔ ม.๒ ต. เกาะนางคำ	นางเลื่อน	กล้าแข็ง
๕๘	นายเคียร	อรน้อม	๒๓ ม.๒ ต. เกาะนางคำ	นายเคียร	อรน้อม
๕๙	นายพริ้ม	ทิพย์รัตน์	๑๕๙ ม.๒ ต. เกาะนางคำ	นายพริ้ม	ทิพย์รัตน์
๖๐	นายเพ็อม	เสียงอ่อน	๔๓/๑ ม.๒ ต. เกาะนางคำ	นายเพ็อม	เสียงอ่อน
๖๑	นายชำ	อินทร์รัตน์	๑๑๘ ม.๒ ต. เกาะนางคำ	นายชำ	อินทร์รัตน์
๖๒	นายด่วน	นิลวรรณ	๓๕ ม.๒ ต. เกาะนางคำ	นายด่วน	นิลวรรณ
๖๓	นายพิณ	ส่องศรี	๑๓๐/๒ ม.๒ ต. เกาะนางคำ	นายพิณ	ส่องศรี
๖๔	เด็กหญิงทยานันท์	ทองประสม	๒๐๙ ม.๒ ต. เกาะนางคำ	เด็กหญิงทยานันท์	ทองประสม
๖๕	นายถัน	ลินเนียว	๙๘ ม.๓ ต. เกาะนางคำ	นายถัน	ลินเนียว
๖๖	นางกิมอัน	ศิริวัฒน์	๓๖ ม.๓ ต. เกาะนางคำ	นางกิมอัน	ศิริวัฒน์
๖๗	นางเที่ยง	กลับใจได้	๗๔ ม.๓ ต. เกาะนางคำ	นางเที่ยง	กลับใจได้
๖๘	นางสาวจำเนียร	จิต้ายเส็ง	๙๑ ม.๓ ต. เกาะนางคำ	นางสาวจำเนียร	จิต้ายเส็ง
๖๙	นางแผ้ว	โอสถวิสุทธิ	๗๙ ม.๓ ต. เกาะนางคำ	นางแผ้ว	โอสถวิสุทธิ
๗๐	นางกิมอัน	บัวงาม	๕๔ ม.๓ ต. เกาะนางคำ	นางกิมอัน	บัวงาม
๗๑	นางสาวแฉล้ม	สุวรรณะ	๖๐ ม.๓ ต. เกาะนางคำ	นางสาวแฉล้ม	สุวรรณะ

ลำดับที่	ชื่อ	สกุล	บ้านเลขที่	ผู้ดูแล	หมายเหตุ
๗๒	นายเนียน	สาตะภักดิ์	๘๓ ม.๓ ต.เกาะนางคำ	นายเนียน	สาตะภักดิ์
๗๓	นายไสว	ศรีรักษ์	๑ ม.๓ ต.เกาะนางคำ	นายไสว	ศรีรักษ์
๗๔	นางลิม	มากมูล	๗๓ ม.๓ ต.เกาะนางคำ	นางลิม	มากมูล
๗๕	นางสาวปราณี	ฉายมณี	๔๙ ม.๓ ต.เกาะนางคำ	นางสาวปราณี	ฉายมณี
๗๖	นางกิมลัน	เรืองแก้ว	๖๒ ม.๓ ต.เกาะนางคำ	นางกิมลัน	เรืองแก้ว
๗๗	นางฉ้าย	คงประมุล	๔ ม.๓ ต.เกาะนางคำ	นางฉ้าย	คงประมุล
๗๘	นางอิม	นวลละออง	๗๒/๑ ม.๓ ต.เกาะนางคำ	นางอิม	นวลละออง
๗๙	นางสาวมะนัน	เส็งอื้อ	๒๘/๔ ม.๓ ต.เกาะนางคำ	นางสาวมะนัน	เส็งอื้อ
๘๐	นางกรีน	สังเทระ	๕๕ ม.๓ ต.เกาะนางคำ	นางกรีน	สังเทระ
๘๑	นางชม	ลีนเนียว	๙๘ ม.๓ ต.เกาะนางคำ	นางชม	ลีนเนียว
๘๒	นางณี	ยอดทอง	๑๘/๑ ม.๓ ต.เกาะนางคำ	นางณี	ยอดทอง
๘๓	นางพริ้ง	จิวานิจ	๓๗ ม.๓ ต.เกาะนางคำ	นางพริ้ง	จิวานิจ
๘๔	นางสาววรรณวิภา	หมาดไส้	๖๕ ม.๔ ต.เกาะนางคำ	นางสาววรรณวิภา	หมาดไส้
๘๕	นางสาวจรียา	โต๊ะขุน	๕ ม.๔ ต.เกาะนางคำ	นางสาวจรียา	โต๊ะขุน
๘๖	นางสาวติเต๊ะ	บิลโต๊ะหิม	๑๗๔ ม.๔ ต.เกาะนางคำ	นางสาวติเต๊ะ	บิลโต๊ะหิม
๘๗	นายหลี่	หมาดไส้	๒๔๓ ม.๔ ต.เกาะนางคำ	นายหลี่	หมาดไส้
๘๘	นายสมชาติ	เพ็งนิมมวล	๑๑๒ ม.๔ ต.เกาะนางคำ	นายสมชาติ	เพ็งนิมมวล
๘๙	นางสาวหรอดิหะ	เส็นยี่หิม	๔๙ ม.๔ ต.เกาะนางคำ	นางสาวหรอดิหะ	เส็นยี่หิม
๙๐	นายกะหริ่ม	หมัดไส้	๗๔ ม.๔ ต.เกาะนางคำ	นายกะหริ่ม	หมัดไส้
๙๑	นายส่วสดี	หนูสงวน	๑๗๗ ม.๔ ต.เกาะนางคำ	นายส่วสดี	หนูสงวน
๙๒	นางฉ๊ะ	หมัดหมัน	๓๙ ม.๔ ต.เกาะนางคำ	นางฉ๊ะ	หมัดหมัน
๙๓	นายประหยัด	แหลละกูป	๑๖๑ ม.๔ ต.เกาะนางคำ	นายประหยัด	แหลละกูป
๙๔	นายประสิทธิ์	เวชประสิทธิ์	๔๑ ม.๔ ต.เกาะนางคำ	นายประสิทธิ์	เวชประสิทธิ์
๙๕	นางสาวฝาดิหะ	รามชัยเดช	๒๖ ม.๔ ต.เกาะนางคำ	นางสาวฝาดิหะ	รามชัยเดช
๙๖	นางสาวไรดิ๊ะ	รามชัยเดช	๒๖ ม.๔ ต.เกาะนางคำ	นางสาวไรดิ๊ะ	รามชัยเดช
๙๗	นางหะ	อาหลีกะเส็ม	๙๕ ม.๔ ต.เกาะนางคำ	นางหะ	อาหลีกะเส็ม
๙๘	นางสุนีย์	จันทรรัตน์	๖๒/๓ ม.๔ ต.เกาะนางคำ	นางสุนีย์	จันทรรัตน์
๙๙	เด็กหญิงอัสมา	เพชรจำรัส	๒๔๓/๑ ม.๔ ต.เกาะนางคำ	เด็กหญิงอัสมา	เพชรจำรัส
๑๐๐	นายสะแหลละ	ราชพิทักษ์	๗ ม.๔ ต.เกาะนางคำ	นายสะแหลละ	ราชพิทักษ์
๑๐๑	นางป้อดิหะ	หมัดไส้	๗๔ ม.๔ ต.เกาะนางคำ	นางป้อดิหะ	หมัดไส้
๑๐๒	นางสุก	หล้าสุบ	๕๕ ม.๔ ต.เกาะนางคำ	นางสุก	หล้าสุบ
๑๐๓	นายแอ	ฝาล๊ะ	๖๕ ม.๔ ต.เกาะนางคำ	นายแอ	ฝาล๊ะ
๑๐๔	นางติหยาด	ฝาล๊ะ	๒๒๑ ม.๔ ต.เกาะนางคำ	นางติหยาด	ฝาล๊ะ
๑๐๕	นายหมัด	โสดเหล็ม	๑๔ ม.๔ ต.เกาะนางคำ	นายหมัด	โสดเหล็ม
๑๐๖	นายหรุณ	มาเส็ม	๓๐ ม.๔ ต.เกาะนางคำ	นายหรุณ	มาเส็ม
๑๐๗	นายยัด	เตาสัน	๑๕๗ ม.๔ ต.เกาะนางคำ	นายยัด	เตาสัน
๑๐๘	นางสาวนาริหะ	เหตุเหล้า	๕๘ ม.๔ ต.เกาะนางคำ	นางสาวนาริหะ	เหตุเหล้า

ลำดับที่	ชื่อ	สกุล	บ้านเลขที่	ผู้ดูแล	หมายเหตุ
๑๐๙	นายอภิเชษฐ	แก้วสุกแสง	๒๐๐ ม.๔ ต.เกาะนางคำ	นายอภิเชษฐ	แก้วสุกแสง
๑๑๐	นางหมิ่นะ	บุญประเสริฐ	๘๗ ม.๔ ต.เกาะนางคำ	นางหมิ่นะ	บุญประเสริฐ
๑๑๑	นางเส้าะ	ราชพิทักษ์	๑๙๔ ม.๔ ต.เกาะนางคำ	นางเส้าะ	ราชพิทักษ์
๑๑๒	นายหมุด	เสียมหมัด	๑๘ ม.๔ ต.เกาะนางคำ	นายหมุด	เสียมหมัด
๑๑๓	นายอานันท์	เรืองทับ	๙๕ ม.๔ ต.เกาะนางคำ	นายอานันท์	เรืองทับ
๑๑๔	นายหยาบ	แอเหยียบ	๕๑ ม.๕ ต.เกาะนางคำ	นายหยาบ	แอเหยียบ
๑๑๕	นายการิทยา	เพ็งนิมมวล	๑๓ ม.๕ ต.เกาะนางคำ	นายการิทยา	เพ็งนิมมวล
๑๑๖	นางสาวต้ออาหยาด	สาโสีะ	๘๘/๔ ม.๕ ต.เกาะนางคำ	นางสาวต้ออาหยาด	สาโสีะ
๑๑๗	นายณัฐพล	หมัดหลิะ	๒๔ ม.๕ ต.เกาะนางคำ	นายณัฐพล	หมัดหลิะ
๑๑๘	นางสาวมยूरี	สันหมาน	๕๕ ม.๕ ต.เกาะนางคำ	นางสาวมยूरี	สันหมาน
๑๑๙	นางสาวนุขจรี	นิยมเดชา	๑๑๗ ม.๕ ต.เกาะนางคำ	นางสาวนุขจรี	นิยมเดชา
๑๒๐	นางสาวกัญญารัตน์	หมัดหย่า	๖๔ ม.๕ ต.เกาะนางคำ	นางสาวกัญญารัตน์	หมัดหย่า
๑๒๑	นางสาวหริหมีะ	สาโสีะ	๙๗ ม.๕ ต.เกาะนางคำ	นางสาวหริหมีะ	สาโสีะ
๑๒๒	นายซารีฟ	หวังเหล้าะ	๒๘/๒ ม.๕ ต.เกาะนางคำ	นายซารีฟ	หวังเหล้าะ
๑๒๓	นายฉุกรี	หมัดศรี	๒๒/๓ ม.๕ ต.เกาะนางคำ	นายฉุกรี	หมัดศรี
๑๒๔	นายตะหวี	หมานดำ	๓๓/๑ ม.๕ ต.เกาะนางคำ	นายตะหวี	หมานดำ
๑๒๕	นางสาวยूरี	หมัดหลิะ	๖๗/๑ ม.๕ ต.เกาะนางคำ	นางสาวยूरี	หมัดหลิะ
๑๒๖	นายสมคิด	เทพทอง	๓๘/๑ ม.๕ ต.เกาะนางคำ	นายสมคิด	เทพทอง
๑๒๗	นางสาวยุหนาบ	สันหมาน	๑๖ ม.๕ ต.เกาะนางคำ	นางสาวยุหนาบ	สันหมาน
๑๒๘	นายอิสมาอีน	สันหมาน	๙๘ ม.๕ ต.เกาะนางคำ	นายอิสมาอีน	สันหมาน
๑๒๙	นายรุสซี	แอเหยียบ	๑๑๑/๑ ม.๕ ต.เกาะนางคำ	นายรุสซี	แอเหยียบ
๑๓๐	นางสาวสุวรรณา	สาโสีะ	๑๐๕ ม.๕ ต.เกาะนางคำ	นางสาวสุวรรณา	สาโสีะ
๑๓๑	นางสาวอาตี๊ฉะ	สาโสีะ	๑๐๕ ม.๕ ต.เกาะนางคำ	นางสาวอาตี๊ฉะ	สาโสีะ
๑๓๒	นางเหริยม	หมัดหย่า	๒๒ ม.๕ ต.เกาะนางคำ	นางเหริยม	หมัดหย่า
๑๓๓	นายหมาน	พรรณราย	๗๑ ม.๕ ต.เกาะนางคำ	นายหมาน	พรรณราย
๑๓๔	นางฉะหรอ	สาโสีะ	๖๘ ม.๕ ต.เกาะนางคำ	นางฉะหรอ	สาโสีะ
๑๓๕	นางสะติหัยะ	เจะหวังสวา	๘๖ ม.๕ ต.เกาะนางคำ	นางสะติหัยะ	เจะหวังสวา
๑๓๖	นางหมุหนัะ	แขกพงษ์	๙๕ ม.๕ ต.เกาะนางคำ	นางหมุหนัะ	แขกพงษ์
๑๓๗	เด็กชายอิติริส	แหลทะกูป	๓๐/๑ ม.๕ ต.เกาะนางคำ	เด็กชายอิติริส	แหลทะกูป
๑๓๘	นายตะเหยียบ	หมุดเหล็บ	๔๘ ม.๕ ต.เกาะนางคำ	นายตะเหยียบ	หมุดเหล็บ
๑๓๙	นายหมัดโหรบ	แอเหยียบ	๕๑ ม.๕ ต.เกาะนางคำ	นายหมัดโหรบ	แอเหยียบ
๑๔๐	เด็กชายอาบีตั้น	ชอบงาม	๗๔/๑ ม.๕ ต.เกาะนางคำ	เด็กชายอาบีตั้น	ชอบงาม
๑๔๑	นายยะสิน	โหมตธา	๒๕/๑ ม.๕ ต.เกาะนางคำ	นายยะสิน	โหมตธา
๑๔๒	นางอาตี๊หัยะ	เจริญสุข	๓๖ ม.๕ ต.เกาะนางคำ	นางอาตี๊หัยะ	เจริญสุข
๑๔๓	นางกอลิฝะ	สาโสีะ	๑๓๘ ม.๕ ต.เกาะนางคำ	นางกอลิฝะ	สาโสีะ
๑๔๔	นายรหะ	อาแวกือจี้	๙๓ ม.๕ ต.เกาะนางคำ	นายรหะ	อาแวกือจี้
๑๔๕	นายเดช	หมัดหลิะ	๒๖ ม.๕ ต.เกาะนางคำ	นายเดช	หมัดหลิะ

ลำดับที่	ชื่อ	สกุล	บ้านเลขที่	ผู้ดูแล		หมายเหตุ
๑๔๖	นายระวี	หวังเหล้าะ	๕๓ ม.๕ ต.เกาะนางคำ	นายระวี	หวังเหล้าะ	
๑๔๗	นายห่อหมัด	คำด้วง	๑๑๙ ม.๕ ต.เกาะนางคำ	นายห่อหมัด	คำด้วง	
๑๔๘	นางก้อหย๊ะ	สันหมาน	๖๐ ม.๕ ต.เกาะนางคำ	นางก้อหย๊ะ	สันหมาน	
๑๔๙	นางฝ๊ะ	วุ่นชูแก้ว	๑๖ ม.๕ ต.เกาะนางคำ	นางฝ๊ะ	วุ่นชูแก้ว	
๑๕๐	นางสาวหะหาวา	แขกพงษ์	๙๕ ม.๕ ต.เกาะนางคำ	นางสาวหะหาวา	แขกพงษ์	
๑๕๑	นางก้อดี	ราชพิทักษ์	๑๐๗ ม.๕ ต.เกาะนางคำ	นางก้อดี	ราชพิทักษ์	
๑๕๒	นางสาวโยหนับ	โสเดเร็น	๗๓ ม.๕ ต.เกาะนางคำ	นางสาวโยหนับ	โสเดเร็น	
๑๕๓	นางสะผีหย๊ะ	เทพทอง	๓๘/๑ ม.๕ ต.เกาะนางคำ	นางสะผีหย๊ะ	เทพทอง	
๑๕๔	นายโสภณ	หลิละโต๊ะ	๑๐ ม.๖ ต.เกาะนางคำ	นายโสภณ	หลิละโต๊ะ	
๑๕๕	นายสวาท	หลิละโต๊ะ	๑๑/๑ ม.๖ ต.เกาะนางคำ	นายสวาท	หลิละโต๊ะ	
๑๕๖	นายปั่น	ปักชิด	๑๘ ม.๖ ต.เกาะนางคำ	นายปั่น	ปักชิด	
๑๕๗	นางสาวนิภา	ศิริ	๑๒ ม.๖ ต.เกาะนางคำ	นางสาวนิภา	ศิริ	
๑๕๘	นายเปรม	สุระสังวาลย์	๒๙ ม.๖ ต.เกาะนางคำ	นายเปรม	สุระสังวาลย์	
๑๕๙	นายทิ่ง	มีรุ่งเรือง	๑๖ ม.๖ ต.เกาะนางคำ	นายทิ่ง	มีรุ่งเรือง	
๑๖๐	นางเกลื่อน	เพ็ชรบุรณ	๓ ม.๖ ต.เกาะนางคำ	นางเกลื่อน	เพ็ชรบุรณ	
๑๖๑	นายประพนธ์	มีรุ่งเรือง	๒๖/๑ ม.๗ ต.เกาะนางคำ	นายประพนธ์	มีรุ่งเรือง	
๑๖๒	นายวิจิตร	คงแก้วเคลื่อน	๒๒/๑ ม.๗ ต.เกาะนางคำ	นายวิจิตร	คงแก้วเคลื่อน	
๑๖๓	นายกฤษฎา	ไข่มุกต์	๔๑ ม.๗ ต.เกาะนางคำ	นายกฤษฎา	ไข่มุกต์	
๑๖๔	นายณัฐวีร์	คำฟอง	๓๒/๑ ม.๗ ต.เกาะนางคำ	นายณัฐวีร์	คำฟอง	
๑๖๕	นางผล	ศิริวัฒน์	๓๒ ม.๗ ต.เกาะนางคำ	นางผล	ศิริวัฒน์	
๑๖๖	นายภิญโญ	ศิริวัฒน์	๓๓/๒ ม.๗ ต.เกาะนางคำ	นายภิญโญ	ศิริวัฒน์	
๑๖๗	นายสุจินต์	มีรุ่งเรือง	๒๖/๑ ม.๗ ต.เกาะนางคำ	นายสุจินต์	มีรุ่งเรือง	
๑๖๘	นางสาวอุไร	เลื่อนก้อยแห้ง	๙๕ ม.๗ ต.เกาะนางคำ	นางสาวอุไร	เลื่อนก้อยแห้ง	
๑๖๙	นางผล	คงชำนาญ	๒/๑ ม.๗ ต.เกาะนางคำ	นางผล	คงชำนาญ	
๑๗๐	นางอารีย์	ธรรมรัตน์	๙๕/๑ ม.๗ ต.เกาะนางคำ	นางอารีย์	ธรรมรัตน์	
๑๗๑	เด็กชายวีรภัทร์	เลื่อนก้อยแห้ง	๒๗ ม.๗ ต.เกาะนางคำ	เด็กชายวีรภัทร์	เลื่อนก้อยแห้ง	
๑๗๒	นางผ่อง	จันทร์ล่องลอย	๑๒ ม.๗ ต.เกาะนางคำ	นางผ่อง	จันทร์ล่องลอย	
๑๗๓	นางสาวยุพิน	วุ่นดี	๔๒ ม.๗ ต.เกาะนางคำ	นางสาวยุพิน	วุ่นดี	
๑๗๔	นายอำตริยะ	หนูสงวน	๙๗ ม.๘ ต.เกาะนางคำ	นายอำตริยะ	หนูสงวน	
๑๗๕	นายวิโรจน์	นิยมเดชา	๑๔๗/๑ ม.๘ ต.เกาะนางคำ	นายวิโรจน์	นิยมเดชา	
๑๗๖	นางสาวมาเรีย	สนธิวงศ์	๑๒ ม.๘ ต.เกาะนางคำ	นางสาวมาเรีย	สนธิวงศ์	
๑๗๗	นางสาวสุนีย์	สันบุกา	๑๗๙ ม.๘ ต.เกาะนางคำ	นางสาวสุนีย์	สันบุกา	
๑๗๘	เด็กหญิงชุตินา	ปาร์เต็ม	๒๑๐/๒ ม.๘ ต.เกาะนางคำ	เด็กหญิงชุตินา	ปาร์เต็ม	
๑๗๙	นายเส็น	หิมหลี	๑๖๖ ม.๘ ต.เกาะนางคำ	นายเส็น	หิมหลี	
๑๘๐	นางสาวช้อดีเหย้าะ	ฝ่าหลิละ	๒๔ ม.๘ ต.เกาะนางคำ	นางสาวช้อดีเหย้าะ	ฝ่าหลิละ	
๑๘๑	นางสาวไหมกลาโถม	หะหวัง	๑๓๒ ม.๘ ต.เกาะนางคำ	นางสาวไหมกลาโถม	หะหวัง	
๑๘๒	นายฮุสมาน	ฝ่าหลิละ	๑๓๓ ม.๘ ต.เกาะนางคำ	นายฮุสมาน	ฝ่าหลิละ	

ลำดับที่	ชื่อ	สกุล	บ้านเลขที่	ผู้ดูแล		หมายเหตุ
๑๘๓	นางยาทร่อหน๊ะ	แก้วสุขแสง	๑๓๔/๑ ม.๘ ต.เกาะนางคำ	นางยาทร่อหน๊ะ	แก้วสุขแสง	
๑๘๔	นายหริ่มหลี	หล่ำสูบ	๑๑๔ ม.๘ ต.เกาะนางคำ	นายหริ่มหลี	หล่ำสูบ	
๑๘๕	นายหมัด	หมั้นหนั้น	๑๕ ม.๘ ต.เกาะนางคำ	นายหมัด	หมั้นหนั้น	
๑๘๖	นางขอห๊ะ	ขวดหริ่ม	๑๓๖ ม.๘ ต.เกาะนางคำ	นางขอห๊ะ	ขวดหริ่ม	
๑๘๗	นายอับดุลรอซำก	หีมหมัด	๑๓ ม.๘ ต.เกาะนางคำ	นายอับดุลรอซำก	หีมหมัด	
๑๘๘	นายวิรัตน์	หมัดอาหลี	๑๕๘ ม.๘ ต.เกาะนางคำ	นายวิรัตน์	หมัดอาหลี	
๑๘๙	นายหย่า	หมุดเหล็บ	๑๔๒ ม.๘ ต.เกาะนางคำ	นายหย่า	หมุดเหล็บ	
๑๙๐	นายดำฮาน	หมัดระหีม	๕๑ ม.๘ ต.เกาะนางคำ	นายดำฮาน	หมัดระหีม	
๑๙๑	นางก่อเส๊ะ	หล่ำสูบ	๑๑๔ ม.๘ ต.เกาะนางคำ	นางก่อเส๊ะ	หล่ำสูบ	
๑๙๒	นายประกาส	โสดเหล็บ	๑๗ ม.๘ ต.เกาะนางคำ	นายประกาส	โสดเหล็บ	
๑๙๓	นางไหม	ยี้ยะกูป	๑๑๐ ม.๘ ต.เกาะนางคำ	นางไหม	ยี้ยะกูป	
๑๙๔	นางฝ๊ะ	หมุดเหล็บ	๑๖๗ ม.๘ ต.เกาะนางคำ	นางฝ๊ะ	หมุดเหล็บ	
๑๙๕	นายพัฒพงค์	อาดำ	๑๒๒ ม.๘ ต.เกาะนางคำ	นายพัฒพงค์	อาดำ	
๑๙๖	นายมุมิเผ๊ะ	หะหวัง	๑๓๒ ม.๘ ต.เกาะนางคำ	นายมุมิเผ๊ะ	หะหวัง	
๑๙๗	นายยะมื่น	หนูหมา	๓๖ ม.๘ ต.เกาะนางคำ	นายยะมื่น	หนูหมา	
๑๙๘	นายหะสัน	เตาสัน	๑๙๓ ม.๘ ต.เกาะนางคำ	นายหะสัน	เตาสัน	
๑๙๙	นายอุเส็น	สนเส็ม	๒๓๘ ม.๘ ต.เกาะนางคำ	นายอุเส็น	สนเส็ม	
๒๐๐	นายสีหนาน	สิงสู่น	๔๔ ม.๘ ต.เกาะนางคำ	นายสีหนาน	สิงสู่น	
๒๐๑	นายอุหมาด	หนูสงวน	๒ ม.๘ ต.เกาะนางคำ	นายอุหมาด	หนูสงวน	
๒๐๒	นางบัวงาม	สมศรีสุข	๑๐๘ ม.๘ ต.เกาะนางคำ	นางบัวงาม	สมศรีสุข	
๒๐๓	นางสาวกัลยา	อินทคง	๑๐๒ ม.๙ ต.เกาะนางคำ	นางสาวกัลยา	อินทคง	
๒๐๔	นางเจียม	แก้วมะณี	๖๗ ม.๙ ต.เกาะนางคำ	นางเจียม	แก้วมะณี	
๒๐๕	นางเผือก	ทองประสม	๗๒ ม.๙ ต.เกาะนางคำ	นางเผือก	ทองประสม	
๒๐๖	นายฉลวย	ศรีสุวรรณ	๒๑ ม.๙ ต.เกาะนางคำ	นายฉลวย	ศรีสุวรรณ	
๒๐๗	นางผ่อง	คงยัตยาว	๗ ม.๙ ต.เกาะนางคำ	นางผ่อง	คงยัตยาว	

หญิงตั้งครรภ์

ลำดับ	ชื่อ - สกุล	ที่อยู่	ผู้ดูแล/โทร	หมายเหตุ
๑	น.ส.ปัทมา แก้วกุล	๕๒ หมู่ที่ ๒ ต.เกาะนางคำ	น.ส.ปัทมา แก้วกุล	
๒	น.ส.เสาวลักษณ์ สุทธิโพธิ์	๙๘ หมู่ที่ ๒ ต.เกาะนางคำ	น.ส.เสาวลักษณ์ สุทธิโพธิ์	
๓	น.ส.สุนิสา ส่งแสง	๘๘ หมู่ที่ ๒ ต.เกาะนางคำ	น.ส.สุนิสา ส่งแสง	
๔	น.ส.รัตนา เหลี่ยมปาน	๑๓๕ หมู่ที่ ๘ ต.เกาะนางคำ	น.ส.รัตนา เหลี่ยมปาน	
๕	น.ส.สุกัญญา หมดศรี	๑๓๘/๑ หมู่ที่ ๘ ต.เกาะนางคำ	น.ส.สุกัญญา หมดศรี	
๖	น.ส.คณิษฐา แจ้กระโทก	๕๘/๔ หมู่ที่ ๕ ต.เกาะนางคำ	น.ส.คณิษฐา แจ้กระโทก	
๗	น.ส.จิตรา ทองอ่อน	๗๓ หมู่ที่ ๑ ต.เกาะนางคำ	น.ส.จิตรา ทองอ่อน	
๘	น.ส.อลิสา ทอดยอด	๑๗ หมู่ที่ ๕ ต.เกาะนางคำ	น.ส.อลิสา ทอดยอด	
๙	นางมารีนา มัจฉาวาณิช	๑๖๒ หมู่ที่ ๔ ต.เกาะนางคำ	นางมารีนา มัจฉาวาณิช	
๑๐	น.ส.รุหาณี โหดสุบ	๒๕๔/๑ หมู่ที่ ๔ ต.เกาะนางคำ	น.ส.รุหาณี โหดสุบ	
๑๑	น.ส.อรัญญา บุรณะ	๒๑๐ หมู่ที่ ๘ ต.เกาะนางคำ	น.ส.อรัญญา บุรณะ	
๑๒	น.ส.วรรณมา ศรีสุวรรณ	๕๗ หมู่ที่ ๑ ต.เกาะนางคำ	น.ส.วรรณมา ศรีสุวรรณ	
๑๓	น.ส.สุพัตรา ทองอ่อน	๕๑/๓ หมู่ที่ ๑ ต.เกาะนางคำ	น.ส.สุพัตรา ทองอ่อน	
๑๔	น.ส.ละไม ช่วยชม	๖๘ หมู่ที่ ๑ ต.เกาะนางคำ	น.ส.ละไม ช่วยชม	
๑๕	น.ส.ร้อปี่นีย์ เหยียบหนุด	๗๕/๑ หมู่ที่ ๘ ต.เกาะนางคำ	น.ส.ร้อปี่นีย์ เหยียบหนุด	

ผู้ป่วยติดเตียง

ลำดับที่	ชื่อ	สกุล	ที่อยู่	ผู้ดูแล/โทร	หมายเหตุ
๑	นางพริ่ง	จิราณี	๙๗ ม.๓ ต.เกาะนางค้ำ	นางกัลยา สุจิตะพันธ์	
๒	ขี้ม	นิตย์จรัส	๑๔๖ ม.๒ ต.เกาะนางค้ำ		
๓	นางอุไร	ทองประสม	๑๐๕ ม.๒ ต.เกาะนางค้ำ	นางหนูวิน ทองประสม	
๔	นางฉ๊ะ	หมัดหมั่น	๓๙ ม.๔ ต.เกาะนางค้ำ	นายตัด หมัดหมั่น	
๕	นางเผือก	ทองประสม	๗๒ ม.๙ ต.เกาะนางค้ำ	นางอารีย์ คงศิริ	
๖	นายยัด	เตาสัน	๑๕๗ ม.๔ ต.เกาะนางค้ำ	นางสาสม เตาสัน	
๗	นายหรุณ	มาเส็ม	๓๐ ม.๔ ต.เกาะนางค้ำ	นางสุนีย์ ยะรังวงษ์	
๘	นางเสาะ	ราชพิทักษ์	๑๙๔ ม.๔ ต.เกาะนางค้ำ	นางมยุรี เส้นยี่หิม	
๙	นางสุก	หล้าสุบ	๕๕ ม.๔ ต.เกาะนางค้ำ	นายอับดุลเหล้า หล้าสุบ	
๑๐	ด.ญ.กัญญารัตน์	หมัดหย้า	๘๗ ม.๔ ต.เกาะนางค้ำ	นางดีหย๊ะ หมัดหย้า	
๑๑	นายภานุพงศ์	โสดเหล็ก	๓๘/๑ ม.๕ ต.เกาะนางค้ำ		
๑๒	นายตาฮาน	หมัดระฆัง	๕๑ ม.๘ ต.เกาะนางค้ำ	นางใบดี หมัดระฆัง	
๑๓	นายเรน	หวั่นละเบ็ง	๑๖๓ ม.๘ ต.เกาะนางค้ำ	นายหวังจิ หมัดดิน	
๑๔	นางไหม	ยียะกูป	๑๑๐ ม.๘ ต.เกาะนางค้ำ	นายหลี ยียะกูป	
๑๕	นายหย่า	หมุดเหล็ก	๑๔๒ ม.๘ ต.เกาะนางค้ำ	นางไหมกลาโถม หมุดเหล็ก	
๑๖	นายหมัด	หมั่นหนั่น	๑๕ ม.๘ ต.เกาะนางค้ำ	นางอารีย์ หมั่นหนั่น	
๑๗	นางขอหย๊ะ	ขวดหริ่ม	๑๓๖ ม.๘ ต.เกาะนางค้ำ	นายแสละ ขวดหริ่ม	
๑๘	นางเจียม	แก้วมะณี	๖๗ ม.๙ ต.เกาะนางค้ำ	นายยูน แก้วมะณี	
๑๙	นายสุสมาน	ฝ่าหลิ๊ะ	๑๓๓ ม.๘ ต.เกาะนางค้ำ	นางกอสี่ ฝ่าหลิ๊ะ	
๒๐	แพ	อินทรคง	๔๖ ม.๑ ต.เกาะนางค้ำ		
๒๑	นายถีน	ลิ้นเนี้ยว	๗๔ ม.๓ ต.เกาะนางค้ำ	นายสุจิน ลิ้นเนี้ยว	
๒๒	นายอุหมาด	หนูสงวน	๒ ม.๘ ต.เกาะนางค้ำ	นางสาลิหิมะ หนูสงวน	
๒๓	นายหมุด	เส็มหมัด	๑๘ ม.๔ ต.เกาะนางค้ำ	นางกอบีเส็มหมัด	
๒๔	นางก้อหย๊ะ	สันหมาน	๖๐ ม.๕ ต.เกาะนางค้ำ	นางห่อมือะ เข็มมัน	
๒๕	นางอำนวย	อินทร์รัตน์	๑๙๔ ม.๒ ต.เกาะนางค้ำ	นายเขียน อินทร์รัตน์	

## บัญชีรายชื่อสถานที่สำคัญในเขต เทศบาลตำบลเกาะนางคำ

ลำดับที่	สถานที่	ที่ตั้ง	หมายเหตุ
๑	สถานีรถไฟ	-	
๒	สถานีขนส่งผู้โดยสาร	-	
๓	สนามบิน	-	
๔	โรงงานผลิตกระแสไฟฟ้า/สถานีไฟฟ้าย่อย...	-	
๕	โรงผลิตน้ำประปา	๓ บ้านเกาะยวน/บ้านเกาะนางทอง/บ้าน ป่อนนท์-ท่าสังข์	
๖	ชุมสายโทรศัพท์ / เสาสัญญาณสื่อสาร	-	
๗	โรงพยาบาล	-	
	โรงพยาบาลส่งเสริมสุขภาพประจำตำบล	๒ บ้านบางตาล/บ้านเกาะนางคำ	
๘	สถานที่ราชการ	๑ เทศบาลตำบลเกาะนางคำ	
๑๐	โรงเรียน / สถานศึกษา	๕ โรงเรียน/๕ ศูนย์พัฒนาเด็กเล็ก	
๑๑	วัด / โบสถ์ / มัสยิด / สุเหร่า	๗ วัด/มัสยิด	
๑๒	โรงงานอุตสาหกรรม / นิคมอุตสาหกรรม	-	
๑๓	ศูนย์การค้า / ห้างสรรพสินค้า	-	
๑๔	สถานีบริการน้ำมัน	๔ บ้านเกาะยวน/บ้านเกาะนางทอง/ บ้านแหลมทอง/บ้านเกาะแกง	
๑๕	สถานีบริการก๊าซ	-	
๑๖	โรงแรม / รีสอร์ท / ที่พัก	-	
	อาคารสูง (ตามพระราชบัญญัติควบคุม อาคาร พ.ศ. ๒๕๒๒ แก้ไขเพิ่มเติมโดย (ฉบับที่ ๒) พ.ศ. ๒๕๓๕, (ฉบับที่ ๓) พ.ศ. ๒๕๔๓, (ฉบับที่ ๔) พ.ศ. ๒๕๕๐)	-	
๑๗	สถานบริการ	-	
๑๘	โรงพยาบาลนทร์	-	
๑๙	สถานที่ท่องเที่ยวที่สำคัญในพื้นที่ โบราณสถานและสถานที่ทางประวัติศาสตร์ ที่สำคัญ	-	
๒๐	เขตพระราชฐาน*	-	



ตารางมาตรฐานในการประมาณค่าความเสี่ยง

โอกาสหรือความถี่ในการเกิดภัย	ระดับความรุนแรงของผลกระทบ				
	แทบไม่มี (๑)	เล็กน้อย (๒)	ปานกลาง (๓)	ร้ายแรง (๔)	วิกฤต (๕)
มีโอกาสเกิดน้อยมาก (๑)					
มีโอกาสเกิดน้อย (๒)					
มีโอกาสเกิดปานกลาง (๓)					
มีโอกาสเกิดสูง (๔)					
มีโอกาสเกิดสูงมาก (๕)					

ความเสี่ยงสูง

ความเสี่ยงปานกลาง

ความเสี่ยงต่ำ

ที่มา : ADPC, 2011 (พ.ศ. ๒๕๕๔)

ความเสี่ยงสูง	หมายถึง	มีโอกาสหรือความถี่ในการเกิดภัยสูงมาก	ความรุนแรงของผลกระทบปานกลาง
		มีโอกาสหรือความถี่ในการเกิดภัยสูงมาก	ความรุนแรงของผลกระทบร้ายแรง
		มีโอกาสหรือความถี่ในการเกิดภัยสูงมาก	ความรุนแรงของผลกระทบวิกฤต
		มีโอกาสหรือความถี่ในการเกิดภัยสูง	ความรุนแรงของผลกระทบร้ายแรง
		มีโอกาสหรือความถี่ในการเกิดภัยสูง	ความรุนแรงของผลกระทบวิกฤต
		มีโอกาสหรือความถี่ในการเกิดภัยปานกลาง	ความรุนแรงของผลกระทบวิกฤต
ความเสี่ยงปานกลาง	หมายถึง	มีโอกาสหรือความถี่ในการเกิดภัยสูงมาก	ความรุนแรงของผลกระทบแทบไม่มี
		มีโอกาสหรือความถี่ในการเกิดภัยสูงมาก	ความรุนแรงของผลกระทบเล็กน้อย
		มีโอกาสหรือความถี่ในการเกิดภัยสูง	ความรุนแรงของผลกระทบเล็กน้อย
		มีโอกาสหรือความถี่ในการเกิดภัยสูง	ความรุนแรงของผลกระทบปานกลาง
		มีโอกาสหรือความถี่ในการเกิดภัยปานกลาง	ความรุนแรงของผลกระทบเล็กน้อย
		มีโอกาสหรือความถี่ในการเกิดภัยปานกลาง	ความรุนแรงของผลกระทบปานกลาง
		มีโอกาสหรือความถี่ในการเกิดภัยปานกลาง	ความรุนแรงของผลกระทบร้ายแรง
		มีโอกาสหรือความถี่ในการเกิดภัยน้อย	ความรุนแรงของผลกระทบปานกลาง
		มีโอกาสหรือความถี่ในการเกิดภัยน้อย	ความรุนแรงของผลกระทบร้ายแรง
		มีโอกาสหรือความถี่ในการเกิดภัยน้อย	ความรุนแรงของผลกระทบวิกฤต
	มีโอกาสหรือความถี่ในการเกิดภัยน้อยมาก	ความรุนแรงของผลกระทบวิกฤต	

ความเสี่ยงต่ำ	หมายถึง	มีโอกาสหรือความถี่ในการเกิดภัยสูง	ความรุนแรงของผลกระทบแทบไม่มี
		มีโอกาสหรือความถี่ในการเกิดภัยปานกลาง	ความรุนแรงของผลกระทบแทบไม่มี
		มีโอกาสหรือความถี่ในการเกิดภัยน้อย	ความรุนแรงของผลกระทบแทบไม่มี
		มีโอกาสหรือความถี่ในการเกิดภัยน้อย	ความรุนแรงของผลกระทบเล็กน้อย
		มีโอกาสหรือความถี่ในการเกิดภัยน้อยมาก	ความรุนแรงของผลกระทบแทบไม่มี
		มีโอกาสหรือความถี่ในการเกิดภัยน้อยมาก	ความรุนแรงของผลกระทบเล็กน้อย
		มีโอกาสหรือความถี่ในการเกิดภัยน้อยมาก	ความรุนแรงของผลกระทบปานกลาง
		มีโอกาสหรือความถี่ในการเกิดภัยน้อยมาก	ความรุนแรงของผลกระทบร้ายแรง

การลดความเสี่ยงภัยในพื้นที่ของเทศบาลตำบลเกาะนางคำ มีแนวทางการดำเนินกิจการ/โครงการ เพื่อลดผลกระทบของสาธารณภัย ดังนี้

ลำดับที่	หน่วยงาน	กิจกรรม/โครงการ (รายละเอียด)	งบประมาณ (บาท)	แหล่งที่มาของ งบประมาณ
๑	ทต.เกาะนางคำ	ฝึกอบรม อปพร. เพื่อป้องกัน และบรรเทาสาธารณภัย ในพื้นที่ตำบลเกาะ นางคำ	๖๙,๒๘๘.-	งบประมาณ รายจ่ายประจำปี ๒๕๖๓ ทต.เกาะ นางคำ
๒	ทต.เกาะนางคำ	โครงการมาตรการป้องกันและลด อุบัติเหตุทางถนนในช่วงเทศกาล สำคัญ	๓๕,๐๐๐.-	งบประมาณ รายจ่ายประจำปี ๒๕๖๓ ทต.เกาะ นางคำ
รวม		๒	๑๐๔,๒๘๘.-	

ภาคผนวก ก

**รายละเอียดแผนงาน/โครงการลดความเสี่ยงจากสาธารณภัย โดยสอดคล้องกับแผนพัฒนาท้องถิ่นระยะ ๔ ปี (พ.ศ.๒๕๖๒ - ๒๕๖๕)**  
 สำหรับ ๒ จังหวัด

สำหรับ ๒ จังหวัด

๓. ยุทธศาสตร์จังหวัดที่ ๔ การสร้างความมั่นคงปลอดภัย และความปลอดภัยของประชาชน

๔. ยุทธศาสตร์การป้องกันและบรรเทาสาธารณภัยและการรักษาความสงบเรียบร้อยในชุมชน

๑. ยุทธศาสตร์ ด้านการพัฒนาค้ำองกัน บรรเทาสาธารณภัยและรักษาความสงบเรียบร้อย

๑.๑ แผนงาน รักษาความสงบภายใน

ที่	โครงการ	วัตถุประสงค์	เป้าหมาย (ผลผลิตโครงการ)	งบประมาณและที่ผ่านมา			ตัวชี้วัด (KPI)	ผลที่คาดว่าจะได้รับ	หน่วยงาน รับผิดชอบ หลัก
				๒๕๖๒ (บาท)	๒๕๖๓ (บาท)	๒๕๖๔ (บาท)			
๑	โครงการมาตรการป้องกันและลดอุบัติเหตุทางถนนในช่วงเทศกาลสำคัญ	เพื่อป้องกันและลดอุบัติเหตุทางถนน ช่วงเทศกาลสำคัญ เช่น เทศกาลปีใหม่, สงกรานต์ และมาตรการในการรักษาความปลอดภัยนักท่องเที่ยว	เพื่อเป็นค่าใช้จ่ายในการรณรงค์ป้องกันและลดอุบัติเหตุทางจราจรและท้องถนน ฯลฯ	๓๕,๐๐๐	๓๕,๐๐๐	๓๕,๐๐๐	จำนวนกิจกรรมที่ดำเนินการตามโครงการ	ป้องกันและลดอุบัติเหตุทางท้องถนนเพื่อความปลอดภัยในชีวิตและทรัพย์สิน	สำนักงานกบติดต่อ
๒	โครงการฝึกทบทวนอปพร. ตำบลเกาะนางคำ	เพื่อส่งเสริมและสนับสนุนกิจกรรมของ อปพร.ในพื้นที่เพิ่มประสิทธิภาพในการปฏิบัติงาน	เพื่อเป็นค่าใช้จ่ายในการฝึกอบรม อปพร. และค่าใช้จ่ายในการดำเนินการกิจกรรมของ อปพร.	๓๑,๐๐๐	๓๑,๐๐๐	๓๑,๐๐๐	จำนวนกิจกรรมที่ดำเนินการตามโครงการ	อปพร. ได้รับการพัฒนาศักยภาพและประสิทธิภาพการปฏิบัติงาน	สำนักงานกบติดต่อ

๑.๑ แผนงาน สร้างความเข้มแข็งของชุมชน

ที่	โครงการ	วัตถุประสงค์	เป้าหมาย (ผลผลิตโครงการ)	งบประมาณและที่ผ่านมา				ตัวชี้วัด (KPI)	ผลที่คาดว่าจะได้รับ	หน่วยงาน รับผิดชอบ หลัก
				๒๕๖๒ (บาท)	๒๕๖๓ (บาท)	๒๕๖๔ (บาท)	๒๕๖๕ (บาท)			
๑	โครงการจัดกิจกรรม รณรงค์แก้ไขปัญหายา เสพติด ตามกิจกรรม ๕ ตัว	เพื่อป้องกันและแก้ไขปัญหายา เสพติดแพร่ระบาดในชุมชน ประชาชน ครอบคลุมถึงภัยของ ยาเสพติด	จัดกิจกรรมรณรงค์ป้องกัน การระบาดและต่อต้านยาเสพติด ในเขตเทศบาลและพื้นที่ ใกล้เคียง	๒๐,๐๐๐ (บาท)	๒๐,๐๐๐ (บาท)	๒๐,๐๐๐ (บาท)	๒๐,๐๐๐ (บาท)	จำนวนกิจกรรม ที่ดำเนินการตาม โครงการ	แก้ไขปัญหาการแพร่ ระบาดของยาเสพติดใน ชุมชน สร้างจิตสำนึก ที่ดี ห่างไกลยาเสพติด	สำนักงาน รับผิดชอบ หลัก

แบบประเมินภัยพิบัติขั้นต้นด้านความต้องการช่วยเหลือผู้ประสบภัยจากภัยพิบัติ ระยะที่ ๑  
(Initial Disaster Assessment Form)

## ๑. สถานที่ที่ทำการประเมิน

สถานที่	หมู่ที่
ชื่อหมู่บ้าน/ชุมชน	ตำบล
อำเภอ	จังหวัด
พิกัด (GPS) ละติจูด (๑ AT)	ลองจิจูด (๑ ONG)

## ๒. ทีมประเมินอย่างรวดเร็ว (DANA Team) ประกอบด้วย

ที่	ชื่อ-นามสกุล	หน่วยงาน	ตำแหน่ง	โทรศัพท์	E-mai/ID LINE
๑					
๒					
๓					
๔					
๕					

## ๓. ขอบเขตภัยพิบัติ

คำชี้แจง กรุณาใส่เครื่องหมายในช่องว่างที่เตรียมไว้ให้ และ/หรือเขียนข้อความ ตามความเป็นจริง

## ๓.๑ ประเภทและลักษณะของภัย

ประเภทของภัย	ลักษณะของภัย
อุทกภัย	( ) น้ำท่วมฉับพลัน ( ) น้ำท่วมขัง ( ) น้ำล้นตลิ่ง ( ) น้ำไหลหลาก ( ) น้ำทะเลหนุน ( ) น้ำป่าไหลหลาก ( ) วาตภัย ( ) อื่นๆ ระบุ
ดินโคลนถล่ม	( ) การร่วงหล่น (Falls) ( ) การลื่นไถล (Slides) ( ) การไหล (Flows)

ข้อมูลเพิ่มเติมลักษณะของภัย

## ๓.๒ ระยะเวลาการเกิดภัยพิบัติ

( ) ณ วันที่ทำการประเมิน ภัยพิบัติได้สิ้นสุดลงแล้ว

ภัยพิบัติ	เกิดขึ้นวันที่	เดือน	พ.ศ.	เวลาประมาณ	น
	สิ้นสุดวันที่	เดือน	พ.ศ.	เวลาประมาณ	น

( ) ณ วันที่ทำการประเมิน ภัยพิบัติยังไม่สิ้นสุด

ภัยพิบัติ	เกิดขึ้นวันที่	เดือน	พ.ศ.	เวลาประมาณ	น
-----------	----------------	-------	------	------------	---

## ๓.๓ สถานที่เกิดภัยพิบัติ

หมู่บ้าน/ชุมชน \_\_\_\_\_ หมู่ที่ \_\_\_\_\_

ตำบล \_\_\_\_\_ อำเภอ \_\_\_\_\_

จังหวัด \_\_\_\_\_

พิกัด GPS ละติจูด (LAT) \_\_\_\_\_ ลองจิจูด (LONG) \_\_\_\_\_

## ๓.๔ ระดับการจัดการสาธารณภัย

- ( ) สาธารณภัยขนาดเล็ก โดยมีผู้อำนวยการอำเภอ ผู้อำนวยการท้องถิ่น และ/หรือ ผู้ช่วยผู้อำนวยการ กรุงเทพมหานคร ควบคุมและสั่งการ
- ( ) สาธารณภัยขนาดกลาง โดยมี ผู้อำนวยการจังหวัด หรือผู้อำนวยการกรุงเทพมหานคร ควบคุมสั่งการและบัญชาการ
- ( ) สาธารณภัยขนาดใหญ่ โดยมีผู้บัญชาการป้องกันและบรรเทาสาธารณภัยแห่งชาติ ควบคุมสั่งการและบัญชาการ
- ( ) สาธารณภัยร้ายแรงอย่างยิ่ง โดยมีนายกรัฐมนตรีหรือรองนายกรัฐมนตรีซึ่งนายกรัฐมนตรีมอบหมาย ควบคุมสั่งการและบัญชาการ

## ๔. ข้อมูลประชากรในพื้นที่ภัยพิบัติ

## ๔.๑ ประชาชนในพื้นที่

๔.๑.๑ ประชาชนรวม	จำนวน	คน	จำนวน	ครัวเรือน
๔.๑.๒ ประชาชนที่ได้รับผลกระทบ	จำนวน	คน	จำนวน	ครัวเรือน
๔.๑.๓ ประชาชนที่ต้องอพยพ	จำนวน	คน		
๔.๑.๔ ประชาชนที่เสียชีวิต	จำนวน	คน		
๔.๑.๕ ประชาชนที่บาดเจ็บ	จำนวน	คน		
๔.๑.๖ ประชาชนที่สูญหาย	จำนวน	คน		

## ๔.๒ ประชากรแฝง

- ( ) มี ( ) ไม่มี ( ) ไม่ทราบ  
 ( ) ประชากรแฝงทั้งหมด จำนวน \_\_\_\_\_ คน  
 ( ) ประชากรแฝงที่ได้รับผลกระทบ จำนวน \_\_\_\_\_ คน

๔.๓ ประชากรกลุ่มเสี่ยง/เปราะบาง (ได้แก่ ผู้สูงอายุ เด็กที่ไม่มีผู้ดูแล คนพิการที่ช่วยเหลือตนเองไม่ได้ ผู้ป่วยเรื้อรัง ผู้ป่วยติดเตียง ผู้ป่วยจิตเวช คนเร่ร่อน)

- ( ) มี ( ) ไม่มี ( ) ไม่ทราบ  
 ( ) ประชากรกลุ่มเสี่ยง/เปราะบาง ทั้งหมดจำนวน \_\_\_\_\_ คน  
 ( ) ประชากรกลุ่มเสี่ยง/เปราะบาง ที่ได้รับผลกระทบจำนวน \_\_\_\_\_ คน

## ๕. สาธารณูปโภค

## ๕.๑ การเดินทางเข้าพื้นที่ที่ประสบภัย

- ( ) เดินเท้า ( ) รถจักรยานยนต์  
 ( ) รถยนต์ ( ) ๔ ล้อ ( ) ขับเคลื่อนสี่ล้อ ( ) ๖ ล้อ ( ) ๑๐ ล้อ  
 ( ) รถแทรกเตอร์ / รถที่ใช้ในการเกษตร ( ) รถไฟ  
 ( ) เรือ ระบุประเภท \_\_\_\_\_  
 ( ) อากาศยาน ระบุประเภท \_\_\_\_\_  
 ( ) อื่นๆ ระบุ \_\_\_\_\_

## ๕.๒ ระบบสาธารณูปโภค

รายการ	การใช้งาน		
	ใช้งานได้ปกติ	ไม่ปกติ แต่ทำงานได้ เป็นระยะ	เสียหาย ใช้งานไม่ได้
ถนน			
ระบบไฟฟ้า			
ระบบประปา			
โทรศัพท์พื้นฐาน			
โทรศัพท์มือถือ			
วิทยุสื่อสาร			
ระบบอินเทอร์เน็ต			
อื่นๆ ระบุ			



๕. ปริมาณเรียน/อาคารที่อยู่อาศัยที่ได้รับผลกระทบ

- |   |       |      |
|---|-------|------|
| <input type="checkbox"/> เสียหายบางส่วนสามารถอยู่ได้        | จำนวน | หลัง |
| <input type="checkbox"/> เสียหายบางส่วน และไม่สามารถอยู่ได้ | จำนวน | หลัง |
| <input type="checkbox"/> เสียหายทั้งหมด                     | จำนวน | หลัง |

๗. ความต้องการความช่วยเหลือหรือบรรเทาความเดือดร้อน (โปรดระบุความต้องการในแต่ละข้อ)

๗.๑ ความต้องการความช่วยเหลือเครื่องมือ/อุปกรณ์ที่ใช้ในการค้นหาและกู้ชีพกู้ภัย

- |   |                     |
|---|---------------------|
| <input type="checkbox"/> รถบรรทุก               | จำนวน _____ คัน     |
| <input type="checkbox"/> รถกู้ภัย               | จำนวน _____ คัน     |
| <input type="checkbox"/> เรือท้องแบน/ แพยาง     | จำนวน _____ ลำ      |
| <input type="checkbox"/> เครื่องปั่นไฟ          | จำนวน _____ เครื่อง |
| <input type="checkbox"/> รถปั่นไฟ               | จำนวน _____ คัน     |
| <input type="checkbox"/> รถบรรทุกยกสูง/รถบรรทุก | จำนวน _____ คัน     |
| <input type="checkbox"/> รถขุดตัก               | จำนวน _____ คัน     |
| <input type="checkbox"/> รถผลิตน้ำดื่ม          | จำนวน _____ คัน     |
| <input type="checkbox"/> รถประกอบอาหาร          | จำนวน _____ คัน     |
| <input type="checkbox"/> วิทยุสื่อสาร           | จำนวน _____ เครื่อง |
| <input type="checkbox"/> โตรน                   | จำนวน _____ เครื่อง |
| <input type="checkbox"/> เรือผลักดันน้ำ         | จำนวน _____ ลำ      |
| <input type="checkbox"/> อุปกรณ์กู้ภัยทางน้ำ    |                     |
| <input type="checkbox"/> เสื้อชูชีพ             | จำนวน _____ อัน     |
| <input type="checkbox"/> อื่นๆ ระบุ _____       | จำนวน _____ อัน     |
| <input type="checkbox"/> รถไฟฟ้าส่องสว่าง       | จำนวน _____ คัน     |
| <input type="checkbox"/> เครื่องสูบน้ำระยะไกล   | จำนวน _____ เครื่อง |
| <input type="checkbox"/> เครื่องสูบน้ำ          | จำนวน _____ เครื่อง |
| <input type="checkbox"/> รถสื่อสาร              | จำนวน _____ คัน     |
| <input type="checkbox"/> อื่นๆ ระบุ _____       | จำนวน _____         |

๗.๒ ความต้องการความช่วยเหลือด้านอุปโภคบริโภค

- |  |                      |
|--|----------------------|
| <input type="checkbox"/> ถุงยังชีพ                                   | จำนวน _____ ชุด      |
| <input type="checkbox"/> ข้าวกล่อง                                   | จำนวน _____ ชุด      |
| <input type="checkbox"/> น้ำดื่ม                                     | จำนวน _____ ลิตร/ขวด |
| <input type="checkbox"/> เสื้อผ้า                                    | จำนวน _____ ชุด      |
| <input type="checkbox"/> ยารักษาโรค                                  | จำนวน _____ ชุด      |
| <input type="checkbox"/> อาหาร / เครื่องใช้สำหรับเด็กอ่อน            | จำนวน _____ ชุด      |
| <input type="checkbox"/> สุขุเคลื่อนที่                              | จำนวน _____ ห้อง     |
| <input type="checkbox"/> ของใช้ส่วนตัว (สบู่แชมพู ยาสีฟัน แปรงสีฟัน) | จำนวน _____ ชุด      |

- ( ) ไฟฉาย จำนวน \_\_\_\_\_ ชุด
- ( ) ยากันยุง จำนวน \_\_\_\_\_ ชุด
- ( ) ผ้าอนามัย จำนวน \_\_\_\_\_ ชุด
- ( ) ชุดชั้นในชาย จำนวน \_\_\_\_\_ ชุด
- ( ) ชุดชั้นในหญิง จำนวน \_\_\_\_\_ ชุด
- ( ) กระดาษชำระ จำนวน \_\_\_\_\_ ชุด
- ( ) น้ำมันเชื้อเพลิง จำนวน \_\_\_\_\_ ชุด
- ( ) ถุงดำสำหรับขี้ถ่าย จำนวน \_\_\_\_\_ ชุด
- ( ) ชุดปฐมพยาบาลเบื้องต้น จำนวน \_\_\_\_\_ ชุด
- ( ) เต็นท์สนาม จำนวน \_\_\_\_\_ ชุด
- ( ) คริวกลาง/โรงประกอบอาหาร/โรงประกอบเลี้ยง      ผลิตได้ \_\_\_\_\_ กล่อง/วัน
- ( ) อุปกรณ์เคลื่อนย้ายผู้ป่วย คนชรา คนพิการ จำนวน \_\_\_\_\_ ชุด
- ( ) ชุดเครื่องนอน (หมอน ผ้าห่ม เสื้อ มุ้ง) จำนวน \_\_\_\_\_ ชุด
- ( ) อื่นๆ      ระบุ \_\_\_\_\_ จำนวน
- ๗.๓ ความต้องการความช่วยเหลือด้านสาธารณสุขประโยชน์
- ( ) สะพานเหล็กชั่วคราว Bailey bridge จำนวน \_\_\_\_\_ แห่ง
- ( ) ถนน จำนวน \_\_\_\_\_ สาย
- ( ) อื่นๆ      ระบุ \_\_\_\_\_ จำนวน

๗.๔ ความต้องการความช่วยเหลือเร่งด่วน ระบุ \_\_\_\_\_

\_\_\_\_\_

\_\_\_\_\_

#### ๘. ความต้องการด้านบุคลากร

- ( ) ทีมค้นหา จำนวน \_\_\_\_\_ คน
- ( ) พร้อมสุนัขกู้ภัย จำนวน \_\_\_\_\_ ตัว
- ( ) แพทย์พยาบาลฉุกเฉิน จำนวน \_\_\_\_\_ คน
- ( ) ชุดประสานงาน จำนวน \_\_\_\_\_ คน
- ( ) หน่วยแพทย์เคลื่อนที่ จำนวน \_\_\_\_\_ หน่วย
- ( ) ตำรวจ/ตชด./ทหาร จำนวน \_\_\_\_\_ คน
- ( ) อื่นๆ      ระบุ \_\_\_\_\_ จำนวน

ผู้ประเมิน \_\_\_\_\_ ตำแหน่ง \_\_\_\_\_

วัน/เดือน/ปี \_\_\_\_\_ เวลา \_\_\_\_\_

\*\*\*\*\*

แบบประเมินความเสียหายและความต้องการระยะที่ ๒  
(Multi Cluster Initial and Rapid Assessment - MIRA)

## ๑. สถานที่ทำการประเมิน

สถานที่	หมู่ที่
ชื่อหมู่บ้าน/ชุมชน	ตำบล
อำเภอ	จังหวัด
พิกัด (GPS)   AT	LONG

## ๒. ทีมประเมินอย่างรวดเร็ว (DANA Team)

ที่	ชื่อ-นามสกุล	หน่วยงาน	ตำแหน่ง	โทรศัพท์	E-mail/ID LINE
๑					
๒					
๓					
๔					
๕					

## ๓. ข้อมูลภัยพิบัติ

คำชี้แจง กรุณาใส่เครื่องหมาย ^ ในช่องว่างที่เตรียมไว้ให้และ/ หรือเขียนข้อความ ตามความเป็นจริง

## ๓.๑ ประเภทและลักษณะของภัย

ประเภทของภัย	ลักษณะของภัย
อุทกภัย	( ) น้ำท่วมฉับพลัน ( ) น้ำท่วมขัง ( ) น้ำล้นตลิ่ง ( ) น้ำไหลหลาก ( ) น้ำทะเลหนุน ( ) น้ำป่าไหลหลาก ( ) วาตภัย ( ) อื่นๆ ระบุ
ดินโคลนถล่ม	( ) การร่วงหล่น (Falls) ( ) การสไลด์ (Slides) ( ) การไหล (Flows)

ข้อมูลเพิ่มเติมลักษณะของภัย

---



---



---

๓.๒ ระยะเวลาการเกิดภัยพิบัติ

( ) ณ วันที่ทำการประเมิน ภัยพิบัติได้สิ้นสุดลงแล้ว

ภัยพิบัติ เกิดขึ้นวันที่ \_\_\_\_\_ เดือน \_\_\_\_\_ พ.ศ. \_\_\_\_\_ เวลาประมาณ \_\_\_\_\_ น.

สิ้นสุดวันที่ \_\_\_\_\_ เดือน \_\_\_\_\_ พ.ศ. \_\_\_\_\_ เวลาประมาณ \_\_\_\_\_ น.

( ) ณ วันที่ทำการประเมิน ภัยพิบัติยังไม่สิ้นสุด

ภัยพิบัติ เกิดขึ้นวันที่ \_\_\_\_\_ เดือน \_\_\_\_\_ พ.ศ. \_\_\_\_\_ เวลาประมาณ \_\_\_\_\_ น.

๓.๓ สถานที่เกิดภัยพิบัติ

หมู่บ้าน/ชุมชน \_\_\_\_\_ หมู่ที่ \_\_\_\_\_

ตำบล \_\_\_\_\_ อำเภอ \_\_\_\_\_

จังหวัด \_\_\_\_\_

พิกัด (GPS) ละติจูด (LAT) \_\_\_\_\_ ลองจิจูด (LONG) \_\_\_\_\_

๓.๔ ระดับการจัดการสาธารณภัย

( ) สาธารณภัยขนาดเล็ก โดยมีผู้อำนวยการอำเภอ และ/หรือ ผู้อำนวยการท้องถิ่น ควบคุม และสั่งการ

( ) สาธารณภัยขนาดกลาง โดยมี ผู้อำนวยการจังหวัด ควบคุม สั่งการและ บัญชาการ

( ) สาธารณภัยขนาดใหญ่ โดยมีผู้บัญชาการป้องกันและบรรเทาสาธารณภัยแห่งชาติ ควบคุม สั่งการและ บัญชาการ

( ) สาธารณภัยร้ายแรงอย่างยิ่ง โดยมีนายกรัฐมนตรีหรือรองนายกรัฐมนตรีซึ่งนายกรัฐมนตรี มอบหมาย ควบคุม สั่งการและบัญชาการ

๓.๕ การเดินทางเข้าพื้นที่ที่ประสบภัย

( ) เดินเท้า

( ) รถจักรยานยนต์

( ) รถยนต์ ( ) ๔ ล้อ ( ) ขับเคลื่อนสี่ล้อ ( ) ๖ ล้อ ( ) ๑๐ ล้อ

( ) รถแทรกเตอร์ / รถที่ใช้ในการเกษตร ( ) รถไฟ

( ) เรือ ระบุประเภท \_\_\_\_\_

( ) อากาศยาน ระบุประเภท \_\_\_\_\_

( ) อื่นๆ ระบุ \_\_\_\_\_

๔. ข้อมูลประชากรที่ได้รับผลกระทบจากภัยพิบัติ

๔.๑ ประชาชนในพื้นที่

ประชาชน	จำนวน (คน)			จำนวนครัวเรือน (ครัวเรือน)
	รวม	ชาย	หญิง	
ประชาชนในพื้นที่				
ประชาชนที่ได้รับผลกระทบ				
ประชาชนที่ต้องอพยพ				
ประชาชนที่เสียชีวิต				
ประชาชนที่บาดเจ็บ				
ช่วยเหลือตนเองได้				
ช่วยเหลือตนเองไม่ได้				
ประชาชนที่สูญหาย				

๔.๒ ประชากรแฝง

ประชากรแฝง	จำนวน (คน)			จำนวนครัวเรือน (ครัวเรือน)
	รวม	ชาย	หญิง	
ประชากรแฝงในพื้นที่				
ประชากรแฝงที่ได้รับผลกระทบ				
ประชากรแฝงที่ต้องอพยพ				
ประชากรแฝงที่เสียชีวิต				
ประชากรแฝงที่บาดเจ็บ				
ช่วยเหลือตนเองได้				
ช่วยเหลือตนเองไม่ได้				
ประชากรแฝงที่สูญหาย				

๔.๓ ประชากรกลุ่มเสี่ยง/เปราะบาง

ประชากรกลุ่มเสี่ยง/เปราะบาง	จำนวน (คน)		
	รวม	ชาย	หญิง
ผู้สูงอายุ			
ผู้เยาว์ที่ไม่มีผู้ดูแล			
คนพิการ			
ผู้ป่วยเรื้อรัง			
ผู้ป่วยติดเตียง			
ผู้ป่วยจิตเวช			
สตรีตั้งครรภ์			
อื่นๆ ระบุ			
รวม (คน)			

๔.๔ อาชีพหลักของประชาชน (เรียงลำดับ ๑ ถึง ๓ อาชีพหลัก)

- ( ) เกษตรกรรม
- ( ) ปศุสัตว์
- ( ) ประมง
- ( ) แรงงานในภาคเกษตรกรรม (รวมทั้งปศุสัตว์ ประมง)
- ( ) แรงงานนอกภาคเกษตรกรรม (แรงงานในภาคอุตสาหกรรม การค้าและบริการ)
- ( ) ข้าราชการ รัฐวิสาหกิจ เจ้าหน้าที่ของรัฐ
- ( ) พนักงานบริษัท
- ( ) เจ้าของกิจการ ผู้ประกอบการ
- ( ) แม่บ้าน
- ( ) ว่างงาน
- ( ) อื่นๆ ระบุ

๕. พื้นที่ที่ได้รับผลกระทบ

๕.๑ ทรัพย์สินที่ได้รับความเสียหายจากภัยพิบัติ

๕.๑.๑ บ้านเรือนที่เสียหาย

( ) เสียหายบางส่วน สามารถอยู่ได้	จำนวน	หลัง
( ) เสียหายบางส่วน ไม่สามารถอยู่ได้	จำนวน	หลัง
( ) เสียหายทั้งหมด	จำนวน	หลัง

๕.๑.๒ อาคารและสถานที่

อาคารพาณิชย์	( ) เสียหายบางส่วน สามารถอยู่ได้	จำนวน	หลัง
	( ) เสียหายบางส่วน ไม่สามารถอยู่ได้	จำนวน	หลัง
	( ) เสียหายทั้งหมด	จำนวน	หลัง
โรงงาน	( ) เสียหายบางส่วน	จำนวน	หลัง
	( ) เสียหายทั้งหมด	จำนวน	หลัง
โรงแรม	( ) เสียหายบางส่วน สามารถอยู่ได้	จำนวน	หลัง
	( ) เสียหายบางส่วน ไม่สามารถอยู่ได้	จำนวน	หลัง
	( ) เสียหายทั้งหมด	จำนวน	หลัง
ตลาด	( ) เสียหายบางส่วน	จำนวน	หลัง
	( ) เสียหายทั้งหมด	จำนวน	หลัง

๕.๑.๓ ทรัพย์สินในการประกอบอาชีพ

( ) ยานยนต์	จำนวน	คัน
( ) เรือประมง	จำนวน	ลำ
( ) ปศุสัตว์	จำนวน	ตัว
( ) สัตว์ปีก	จำนวน	ตัว
( ) พื้นที่การเกษตร		
( ) พืชไร่	จำนวน	ไร่
( ) พืชสวน	จำนวน	ไร่

- |                           |       |     |
|---------------------------|-------|-----|
| ( ) นาข้าว                | จำนวน | ไร่ |
| ( ) บ่อปลา/กุ่ม/สัตรวน้ำ  | จำนวน | บ่อ |
| ( ) เครื่องมือประกอบอาชีพ | จำนวน | อัน |
| ( ) อื่นๆ ระบุ            | จำนวน |     |

๕.๒ สาธารณประโยชน์ที่ได้รับความเสียหายจากภัยพิบัติ

- |                                  |       |      |
|----------------------------------|-------|------|
| ( ) ถนนจำนวน                     | สาย   |      |
| ( ) สะพาน/คอสะพาน                | จำนวน | แห่ง |
| ( ) ทำนบกั้นน้ำ                  | จำนวน | แห่ง |
| ( ) ฝาย                          | จำนวน | แห่ง |
| ( ) เหมือง                       | จำนวน | แห่ง |
| ( ) ศาสนสถาน                     | จำนวน | แห่ง |
| ( ) สถาบันการศึกษา               | จำนวน | แห่ง |
| ( ) สถานพยาบาล                   | จำนวน | แห่ง |
| ( ) สถานที่ราชการ ระบุ           | จำนวน | แห่ง |
| ( ) ศาลาประชาคม /ศาลาอเนกประสงค์ | จำนวน | แห่ง |
| ( ) บ่อน้ำ / อ่างเก็บน้ำ         | จำนวน | แห่ง |
| ( ) ท่อระบายน้ำ                  | จำนวน | แห่ง |
| ( ) โบราณสถาน                    | จำนวน | แห่ง |
| ( ) อื่นๆ ระบุ                   | จำนวน |      |

๖. ความต้องการความช่วยเหลือรายการความจำเป็นที่ไม่ใช่อาหาร (NFIs) ตามมาตรฐาน Sphere NFI

รายการ	จำนวน
๑. น้ำดื่ม (ครัวเรือนละ ๒๐ - ๔๐ ลิตร)	
๒. อุปกรณ์และวัสดุเพื่อการประกอบอาหารที่เหมาะสม	
๓. วัสดุเพื่อสุขอนามัยของผู้หญิง (เช่น ผ้าอนามัย)	
๔. เครื่องใช้ประจำวัน (เช่น สบู่ ผงซักฟอก แชมพูสระผม ยาสีฟัน)	
๕. เครื่องนอน (เช่น หมอน ผ้าผืน เสื้อผ้าห่ม)	
๖. เสื้อผ้า คนละ ๒ ชุด	
๗. ยาสามัญประจำบ้าน	
๘. เครื่องผลิตน้ำดื่ม	
๙. การจัดการพื้นที่อพยพสัตว์เลี้ยง	
๑๐. การจัดการของเสียและขยะ	

### ๗. น้ำและสุขาภิบาล

๗.๑ ประเภทแหล่งน้ำที่สามารถเข้าถึงได้ ในช่วงเกิดภัยพิบัติ

- ( ) ชื่อน้ำ ( ) ประปาส่วนภูมิภาค ( ) ประปาชุมชน  
( ) บ่อน้ำบาดาล/น้ำใต้ดิน ( ) อื่นๆ ระบุ

๗.๒ ประเภทห้องสุขาที่ต้องการ ในช่วงเกิดภัยพิบัติ

- ( ) สุขาสสำเร็จรูป ( ) สุขาเคลื่อนที่  
( ) สุขาประจำที่/สุขาที่สร้างขึ้นใหม่ในชุมชน  
( ) อื่นๆ ระบุ

### ๘. สุขภาพ

๘.๑ การบริการสาธารณสุขที่ยังเปิดให้บริการได้ ในช่วงเกิดภัยพิบัติ

- ( ) โรงพยาบาลรัฐ ( ) โรงพยาบาลเอกชน ( ) คลินิก/สถานพยาบาล  
( ) รพ.สต. ( ) ร้านขายยา ( ) อื่นๆ ระบุ

๘.๒ จำนวนบุคลากรทางการแพทย์ที่ปฏิบัติหน้าที่ ในช่วงเกิดภัยพิบัติ

- |  |       |    |
|--|-------|----|
| ( ) แพทย์                                  | จำนวน | คน |
| ( ) ทันตแพทย์                              | จำนวน | คน |
| ( ) จิตแพทย์                               | จำนวน | คน |
| ( ) เภสัชกร                                | จำนวน | คน |
| ( ) พยาบาล                                 | จำนวน | คน |
| ( ) เจ้าหน้าที่สาธารณสุข                   | จำนวน | คน |
| ( ) อาสาสมัครสาธารณสุขประจำหมู่บ้าน (อสม.) | จำนวน | คน |
| ( ) อื่นๆ ระบุ                             | จำนวน | คน |

๘.๓ ปัญหาสุขภาพ ในช่วงเกิดภัยพิบัติ

- |                                   |                            |                   |
|-----------------------------------|----------------------------|-------------------|
| ( ) โรคอุจจาระร่วง                | ( ) โรคหวัดและทางเดินหายใจ | ( ) สุขภาพจิต     |
| ( ) การบาดเจ็บจากการเกิดภัยพิบัติ | ( ) เจ็บป่วยเรื้อรัง       | ( ) โรคน้ำกัดเท้า |
| ( ) อื่นๆ ระบุ                    |                            |                   |

### ๙. อาหาร

๙.๑ อาหารหลัก ในช่วงเกิดภัยพิบัติ

- ( ) ข้าวสาร / อาหารกึ่งสำเร็จรูป ( ) อาหารกระป๋อง  
( ) ไข่ ( ) อาหารปรุงสด  
( ) อาหารฮาลาล  
( ) อื่นๆ ระบุ

๙.๒ แหล่งอาหาร ในช่วงเกิดภัยพิบัติ

- ( ) ตลาดท้องถิ่น ( ) ร้านขายอาหาร  
( ) เพาะปลูก / เลี้ยงสัตว์ ( ) ครึ่งกลาง  
( ) ได้รับความแจกอาหาร ( ) ทำอาหารเอง เช่น จับปลา  
( ) อื่นๆ ระบุ



**๑๐. ศูนย์พักพิง (Shelter)**

๑๐.๑ ลักษณะการอพยพ

<input type="checkbox"/> ประชาชนที่ไม่ยอมอพยพ	จำนวน	คน
<input type="checkbox"/> ประชาชนอพยพไปที่ศูนย์พักพิง	จำนวน	คน
<input type="checkbox"/> ประชาชนอพยพไปอยู่ที่อื่นที่ไม่ใช่ศูนย์พักพิง	จำนวน	คน

๑๐.๒ เหตุผลในการอพยพ

- ไม่ปลอดภัยหลังเกิดภัยพิบัติ
- บ้านเสียหายไม่สามารถอยู่อาศัยได้
- การคมนาคมถูกตัดขาดไม่สามารถเข้าชุมชนได้
- ระบบสาธารณสุขโรค สาธารณูปการ ได้รับความเสียหายไม่สามารถใช้ได้
- เกิดโรคระบาด
- อื่นๆ ระบุ

๑๐.๓ จำนวนศูนย์พักพิง

จำนวน	แห่ง
-------	------

**๑๑. การศึกษา**

๑๑.๑ สถานการณ์การศึกษที่ได้รับผลกระทบ

จำนวนสถาบันการศึกษาที่ได้รับผลกระทบ	จำนวน	แห่ง
จำนวนสถาบันการศึกษาที่ได้รับผลกระทบ แต่เปิดการเรียนการสอนได้	จำนวน	แห่ง
จำนวนสถาบันการศึกษาที่ได้รับผลกระทบ แต่เปิดการเรียนการสอนไม่ได้	จำนวน	แห่ง

๑๑.๒ ผลกระทบต่อสถานศึกษา และผู้ที่เกี่ยวข้อง

- ไม่มีผู้สอน
- ถูกใช้เพื่อเป็นศูนย์พักพิง
- นักเรียนไม่ปลอดภัยที่จะเข้าไปเรียน
- วัสดุและอุปกรณ์ชำรุด/ได้รับความเสียหาย
- ผู้ปกครองยังต้องการให้เด็กอยู่กับครอบครัว
- ระบบการคมนาคมขนส่งถูกตัดขาด
- อื่นๆ ระบุ

**๑๒. การคุ้มครอง**

๑๒.๑ จำนวนเด็กในพื้นที่ประสบภัย (อายุต่ำกว่า ๑๘ ปี)

จำนวนเด็กในพื้นที่	จำนวน	คน	หญิง	คน	ชาย	คน
เด็กที่พ่อแม่/ผู้ปกครอง	จำนวน	คน	หญิง	คน	ชาย	คน
เด็กพลัดหลง	จำนวน	คน	หญิง	คน	ชาย	คน
อื่นๆ โปรดระบุ						

๑๒.๒ ภัยคุกคามที่มีโอกาสเกิดขึ้นต่อเด็ก (อายุต่ำกว่า ๑๘ ปี) ในช่วงเกิดภัยพิบัติ

- การค้ามนุษย์
- แรงงานเด็ก
- ความรุนแรงกับเด็ก
- ยาเสพติด
- โรคติดต่อ
- การคุกคามทางเพศ
- เด็กสูญหาย
- อื่นๆ ระบุ

๑๓. ข้อมูลข่าวสาร

๑๓.๑ แหล่งข้อมูลข่าวสาร

แหล่งข้อมูลข่าวสาร	ก่อนเกิดภัย	ระหว่างเกิดภัย / หลังเกิดภัย
โทรทัศน์		
โทรศัพท์มือถือ		
วิทยุ		
อินเทอร์เน็ต		
เสียงตามสาย		
หนังสือพิมพ์		
สื่อสิ่งพิมพ์จากหน่วยงานรัฐ		
อื่นๆ ระบุ		

๑๓.๓ อุปสรรคในการเข้าถึงแหล่งข้อมูลข่าวสารในช่วงเกิดภัยพิบัติ

- ( ) ไม่มีไฟฟ้า ( ) ไม่มีสัญญาณโทรศัพท์ / อินเทอร์เน็ต  
 ( ) เส้นทางคมนาคมตัดขาด ( ) อื่นๆ ระบุ

๑๔. ภาพรวมของความต้องการความช่วยเหลือ

๑๔.๑ การจัดลำดับความต้องการความช่วยเหลือเร่งด่วน

รายการ	ระดับความต้องการ (เร่งด่วน)		
	มาก	ปานกลาง	น้อย
ที่พักพิง			
อาหาร ข้าวสาร อาหารแห้ง			
น้ำดื่ม/น้ำใช้			
อุปกรณ์ยุงชีพ/ถุงยุงชีพ			
เวชภัณฑ์และยารักษาโรค			
สุขอนามัย การกำจัดสิ่งปฏิกูลและขยะมูลฝอย			
การให้บริการด้านการศึกษา			
สัตว์เลี้ยง (อาหารและการขนย้าย)			
รายการที่ไม่ใช่อาหาร *รายละเอียดตามข้อ ๖			
ระบบไฟฟ้า			
ระบบประปา			
ระบบสื่อสาร			
การคมนาคมขนส่ง			
การรักษาความปลอดภัยของชุมชน			
อื่นๆ โปรดระบุ...			

- ๑๔.๑ การช่วยเหลือจากหน่วยงาน ในช่วงเกิดภัยพิบัติ
- ๑๔.๑.๑ ด้านโครงสร้างถนน ระบุชื่อหน่วยงาน
  - ๑๔.๑.๒ ด้านไฟฟ้า ระบุชื่อหน่วยงาน
  - ๑๔.๑.๓ ด้านประปา ระบุชื่อหน่วยงาน
  - ๑๔.๑.๔ ด้านการสื่อสาร ระบุชื่อหน่วยงาน
  - ๑๔.๑.๕ ด้านอาหาร ถูยั้งชีพ ระบุชื่อหน่วยงาน
  - ๑๔.๑.๖ ด้านสิ่งของเครื่องใช้ที่ไม่ใช่อาหาร ระบุชื่อหน่วยงาน
  - ๑๔.๑.๗ ด้านสุขภาพ ระบุชื่อหน่วยงาน
  - ๑๔.๑.๘ ด้านที่พักพิง/ที่อพยพชั่วคราว ระบุชื่อหน่วยงาน
  - ๑๔.๑.๙ ด้านสุขภาพิบาล ระบุชื่อหน่วยงาน
  - ๑๔.๑.๑๐ ด้านการศึกษา ระบุชื่อหน่วยงาน
  - ๑๔.๑.๑๑ ด้านการคุ้มครอง ระบุชื่อหน่วยงาน
  - ๑๔.๑.๑๒ อื่นๆ ระบุชื่อหน่วยงาน

ผู้ประเมิน \_\_\_\_\_ ตำแหน่ง \_\_\_\_\_  
วัน/เดือน/ปี \_\_\_\_\_ เวลา \_\_\_\_\_

\*\*\*\*\*

(๑) ข้อมูลศูนย์พักพิงผู้ประสบภัย

ชื่อศูนย์พักพิงผู้ประสบภัย บ้านเกาะนางคำเหนือ

หมู่บ้าน ๕ ตำบล เกาะนางคำ

อำเภอ ปากพะยูน จังหวัด พัทลุง

พิกัด (GPS) LAT \_\_\_\_\_ LONG \_\_\_\_\_

ผู้ประสานที่พักพิง ผู้อำนวยการโรงเรียน เบอร์ติดต่อ ๐๖๑-๒๖๓๓๓๔๙

หัวหน้าศูนย์พักพิง ผู้ใหญ่บ้าน หมู่ที่ ๕ เบอร์ติดต่อ ๐๙๓-๕๗๙๙๕๐๙

(๒) ประเภท

(๓) ( ) ศาสนสถาน

(  ) สถาบันการศึกษา

( ) ชุมชน

( ) สนามกีฬา

( ) พื้นที่ทหาร

( ) สถานสงเคราะห์

( ) อื่นๆ ระบุ \_\_\_\_\_

(๔) ขนาดพื้นที่ใช้สอย ๒,๕๐๐ ตารางเมตร

(๕) ศักยภาพที่รับผู้ประสบภัยได้ ๕๐๐ คน จำนวนที่อยู่จริง จำนวน \_\_\_\_\_ คน

(๖) ระบบการบริหารจัดการภายในศูนย์พักพิงผู้ประสบภัย

รายการ	มี (ปริมาณ/ ขนาด)	ไม่มี
๑. สถานที่นอน		
- เครื่องนอน/พูก		
- มุ้ง		
- เสื่อ		
- ผ้าห่ม		
- เต็นท์		
๒. ห้องสุขา		
- หญิง	๕	
- ชาย	๓	
๓. ห้องอาบน้ำ		
- หญิง	๕	
- ชาย	๓	
๔. โรงครัว		
- อุปกรณ์ทำครัว		
- จาน/ช้อน/ถ้วย		
๕. ฉากกั้น		
๖. พื้นที่ส่วนกลาง		
๗. จุดพยาบาล		

รายการ	มี (ปริมาณ / ขนาด)	ไม่มี
๘. จุดลงทะเบียนผู้ประสบภัย	๒๐๐	
๙. จุดรับบริจาคและคลังเก็บ	๒๕๐	
๑๐. จุดดูแลกลุ่มเปราะบาง เช่น เด็กเล็ก คนพิการ ผู้สูงอายุ สตรีมีครรภ์		
๑๑. ที่จอดรถ		
๑๒. พื้นที่กิจกรรมทางศาสนา ระบุ	มัสยิด	
๑๓. พื้นที่บริการคนพิการ (วีลแชร์) หรือผู้ที่ต้องการบริการพิเศษ		
๑๔. พื้นที่จัดการขยะ		
๑๕. มุมสนทนาการ/มุมให้คำปรึกษา		
๑๖. พื้นที่ซักล้าง		
๑๗. พื้นที่สำหรับสัตว์เลี้ยง		
๑๘. การรักษาความปลอดภัยในศูนย์พักพิงผู้ประสบภัย		
๑๙. อื่นๆ ระบุ		

หมายเหตุ : มาตรฐานศูนย์พักพิง (องค์การสหประชาชาติ)

รายการ	จำนวน/ประชากร
สุขา	๑ : ๒๐
ระยะทางจากสุขาถึงที่พัก	๕-๕๑ เมตร
เจ้าหน้าที่หลักดูแล	๑:๑๐๐
อาสาสมัครช่วยเหลือ	๔:๑๐๐
น้ำส่วนตัว	๑๕-๒๐ ลิตร/คน/วัน
น้ำสำหรับครัวในศูนย์ฯ	๒๐-๓๐ ลิตร/คน/วัน
น้ำสำหรับหน่วยแพทย์/พยาบาล	๔๐-๖๐ ลิตร/คน/วัน
อาหาร	๒๑๐๐ Kca ๑/คน/วัน
พื้นที่	๓.๕ ตารางเมตร/คน
ขนาดพื้นที่ศูนย์ฯ	๓๐ ตารางเมตร/คน